



Hvem stemte og hvem blev hjemme?

Valgdeltagelsen ved kommunalvalget 19. november
2013. Beskrivende analyser af valgdeltagelsen
baseret på registerdata

Yosef Bhatti
Jens Olav Dahlgaard
Jonas Hedegaard Hansen
Kasper Møller Hansen

Center for Valg og Partier
Institut for Statskundskab
Københavns Universitet

CVAP Working Paper Series
CVAP WP 2/2014
ISSN 0906-1444
ISBN 978-87-7393-730-3
www.cvap.polsci.ku.dk



Resumé

Valg er omdrejningspunktet for vores repræsentative demokrati og valgdeltagelse er en af de vigtigste indikatorer for den demokratiske sundhed. Ved valg holder borgerne politikerne til regnskab for, hvordan de har regeret i den foregående periode, og det er her, vi tildeler dem et nyt mandat, så de på vores vegne kan regere i den næste periode. Samtidig symboliserer vores kryds på valgdagen en accept af det repræsentative demokratis grundlæggende principper. Valgdeltagelsen er derfor en central indikator for demokratiets sundhedstilstand.

Rapporten undersøger valgdeltagelsen blandt over 4,36 mio. vælgere ved kommunalvalget den 19. november 2013 i alle landets kommuner. Den tilsvarende rapport fra kommunalvalget i 2009 kan findes online (Bhatti & Hansen 2010). Interesserede i emnet kan med fordel også læse rapporten 'Analyse af kampagnetiltag ved kommunalvalget d. 19. november 2013', som offentliggøres samtidig med nærværende rapport (Bhatti et al. 2014).

Denne rapport beskriver valgdeltagelsen fordelt på socio-demografiske grupper: Alder, køn, uddannelse, indkomst, tilknytning til arbejdsmarkedet, etnisk baggrund og statsborgerskab, samt valgdeltagelsen blandt personer med synshandicap. Derudover sammenlignes valgdeltagelsen for udvalgte grupper med deltagelsen ved foregående kommunalvalg for at se, om de forskellige befolkningsgruppers valgdeltagelse har udviklet sig forskelligt over tid. Endelig sammenlignes valgdeltagelsen på tværs af kommuner.

I kapitel 1 diskuterer vi undersøgelsens fremgangsmåde og den overordnede udvikling i valgdeltagelsen. Valgdeltagelsen ved valget i 2013 var højere end ved det gennemsnitlige kommunalvalg, og stigningen på 6,1 procentpoint fra det foregående valg i 2009 er den største fremgang i valgdeltagelsen ved et kommunalvalg (der ikke er sammenfaldende med et folketingsvalg) siden 1970'erne.

På det overordnede plan er det derfor helt på sin plads, at mange aktører har udråbt valget til at være en succes, hvad angår den folkelige deltagelse. Den samlede valgdeltagelse fortæller imidlertid ikke hele historien. Som det også vil fremgå af rapporten, var der stadig væsentlige uligheder i valgdeltagelsen ved kommunalvalget i 2013. Man kan således – fortsat – i høj grad tale om et demokratisk A- og et B-hold, når det kommer til valgdeltagelse. Nogle grupper, som eksempelvis

nydanskere, personer med svag tilknytning til arbejdsmarkedet, folk uden uddannelse og unge, brugte i mindre grad deres stemme end andre. Omvendt er der nogle grupper, som i høj grad udnytter deres mulighed for at få indflydelse på kommunalbestyrelsernes sammensætning. Denne udfordring mellem de demokratiske A- og B-hold er fortsat aktuel, selvom den overordnede stigning i valgdeltagelse er yderst positiv.

Valgdeltagelsen fordelt på socio-demografi diskuteres i kapitel 2. Der er betydelige forskelle fordelt på alder. De unge og de ældre (over 80 år) stemmer betydeligt mindre end de midaldrende. De 22-29 årige har en valgdeltagelse på 54,5%, hvilket er næsten 30 procentpoint lavere end de midaldrendes valgdeltagelse. En undtagelse fra mønsteret er de helt unge – de 18-årige stemmer næsten 17 procentpoint hyppigere end de 22-29 årige. En af hovedforklaringerne på det er, at de 18-årige i stor udstrækning stadig bor hjemme.

Kvinder stemmer 2,9 procentpoint mere end mænd, om end der på det punkt er generationsforskelle. De unge kvinder stemmer betydeligt mere end de unge mænd, mens de ældre mænd stemmer hyppigere end de ældre kvinder. Kombineret med, at kvinderne udgør en større andel af befolkningen, betyder det, at der er ca. 114.000 flere kvindelige end mandlige vælgere, som er med til at sammensætte landets kommunalbestyrelser ved Kommunalvalget den 19. november 2013. En af forklaringerne på udviklingen er kvinders stigende uddannelsesniveau.

Grundskoleuddannedes valgdeltagelse er i 2013 på 64,1%, hvilket er omkring 20 procentpoint lavere end vælgere med videregående uddannelser (84,3%). Vælgere med en indkomst på 600.000-699.999 kr. stemmer omtrent lige så hyppigt som personer med videregående uddannelse, mens vælgere med indkomster under 100.000 kr. stemmer mindre hyppigt end vælgere med grundskoleuddannelse. Ser vi på vælgere, der modtager et udvalg af forskellige offentlige ydelser, springer særligt gruppen af kontanthjælpsmodtagere i øjnene med en valgdeltagelse på 40,8%. Også ledige stemmer i mindre grad end den gennemsnitlige vælger.

Nydanskerne er tidligere identificeret som en gruppe med lav valgdeltagelse, hvilket stadig er gældende. Set under et er valgdeltagelsen blandt indvandrere 40,3%, mens den kun er lidt højere blandt efterkommere (42,4%). Man skal dog i den sammenhæng være opmærksom på, at efterkommere gennemsnitligt er noget yngre end indvandrere og derfor må forventes at øge deres valgdeltagelse over de kommende år. Sammenlignes nydanske unge med etnisk danske unge, er

valgdeltagelsen dog meget lav – eksempelvis stemmer 20-årige etnisk danske unge næsten dobbelt så hyppigt som jævnaldrende efterkommere med ikke-vestlig baggrund.

Endelig undersøger vi i kapitel 2 valgdeltagelsen blandt vælgere med et synshandicap med henblik på at undersøge inklusionen af denne gruppe i demokratiet. Valgdeltagelsen blandt personer med synshandicap, der er medlem af Dansk Blindesamfund, er med 59,9% omkring 12 procentpoint lavere end blandt de øvrige borgere, om end det skal bemærkes, at medlemmerne af Dansk Blindesamfund ikke nødvendigvis er repræsentative for personer med synshandicap generelt. Det er bemærkelsesværdigt, at gruppen anvender muligheden for at brevstemme næsten fire gange så hyppigt som den gennemsnitlige vælger.

I kapitel 3 undersøges udviklingen i valgdeltagelsen over tid i de kommuner, der indgik i de tidligere undersøgelser af valgdeltagelsen ved kommunalvalg. Ser vi på alder, steg valgdeltagelsen fra 2009 til 2013 særligt blandt de unge, mens den steg mindst hos de midaldrende, der i udgangspunktet havde den højeste deltagelse. Går vi tilbage til 1997, er stigningen også størst blandt de unge, om end væsentligt mere moderat end 2009-2013. Det skyldes, at de unge oplevede et særligt stort fald 1997-2009. Ser vi på køn, er der en gradvis tendens til, at kvinder øger deres valgdeltagelse relativt til mænd. I 1997 havde de to grupper næsten lige høj deltagelse. Siden har mænds deltagelse været stort set stabil, mens kvinder har øget deres valgdeltagelse med 3,6 procentpoint. Opdelt på uddannelse har der kun været en meget svag forskel i udviklingen, om end med en lille tendens til, at de hyppigst stemmende grupper har øget deres deltagelse mindre end dem, der i udgangspunktet stemte mindre.

Kapitel 3 viser afslutningsvis udviklingen blandt forskellige grupper af nydanskere. Set fra 2009 har den opadgående udvikling været svagere end blandt etniske danskere. Udviklingen kan ikke udelukkende tilskrives enkeltgrupper af nydanskere, men er en generel tendens. Ser man på perioden 1997 til 2013, er forskellen udviklingen i valgdeltagelse mellem etniske danskere og nydanskere meget tydelig. Over de seneste 16 år har etniske danskere øget deres valgdeltagelse med 8,6 procentpoint og 3,8 procentpoint i henholdsvis København og Aarhus. De tilsvarende ændringer for nydanskere er -8,8 procentpoint og -15,2 procentpoint. Samlet set er der dermed fortsat tegn på betydelige udfordringer, når det gælder nydanskernes valgdeltagelse.

I kapitel 4 sammenligner vi valgdeltagelsen på en række faktorer på tværs af kommuner. Der findes betydelige forskelle mellem gruppernes valgdeltagelse i kommunerne og på, hvor højt den enkelte kommune ligger på hver af listerne, der sammenligner kommunerne. Eksempelvis kan nævnes, at Københavns Kommune, der har den laveste valgdeltagelse generelt set, ligger nogenlunde midt i fordelingen af kommuner, hvad angår 18-29 åriges deltagelse. I kapitlet beregner vi også en forventet valgdeltagelse. Den fortæller, hvor høj man ville forvente, at valgdeltagelsen for en given gruppe ville være ud fra borgernes socio-demografiske karakteristika. På den måde holder man en række faktorer konstante (fx kønsfordeling, tilknytning til arbejdsmarkedet, etnicitetsfordeling) og ser ud fra dette, om valgdeltagelsen for forskellige grupper er højere eller lavere, end man kunne forvente.

I rapportens konklusion (kapitel 5) gives en oversigt over gruppernes valgdeltagelse samt udviklingen i gruppernes deltagelse over tid. Rapportens bilag 2 indeholder uddybende tabeller for de enkelte kommuner, mens bilag 3 indeholder tabeller for forskellige undergrupper fordelt på danskere, vestlige- og ikke-vestlige nydanskere. I bilag 4 findes en oversigt over valgdeltagelsen fordelt på samtlige nationaliteter samt diverse andre uddybende tabeller. Yderligere information om projektet og dets deltagere kan findes i bilag 1 og afslutningsvis i afsnittet om forfatterne.

Indholdsfortegnelse

Resumé.....	1
Forord.....	10
Kapitel 1 - Indledning	11
1.1 Hvorfor kommunalvalg?	12
1.2 Kommunalvalget 2013 – et valg med fremgang i valgdeltagelse	13
1.3 Undersøgelsens fremgangsmåde og metode	15
1.4 Rapportens struktur	17
Kapitel 2 - Socio-demografiske faktorer.....	19
2.1 Alder.....	19
2.2 Køn.....	21
2.3 Uddannelse	22
2.4 Indkomst.....	23
2.5 Marginaliserede fra arbejdsmarkedet	24
2.6 Nydanskere generelt	25
2.7 Nydanskere opdelt på hovedgrupper	28
2.8 Nydanskere opdelt på enkelte lande	29
2.9 Nydanskere opdelt på vestlige og ikke-vestlige	30
2.10 Vælgere med et synshandicap	33
2.11 Konklusion	36
Kapitel 3 - Sammenligning over tid.....	38
3.1 Alder.....	39
3.2 Køn.....	42
3.3 Uddannelse	43
3.4 Marginalisering fra arbejdsmarkedet.....	44
3.5 Herkomst og statsborgerskab	45
3.6 Konklusion	52
Kapitel 4 - Kommunale benchmarks	53
4.1 Generelt benchmark fordelt på kommuner.....	54
4.2 Alder.....	57
4.3 Køn.....	59

4.4 Uddannelse	62
4.5 Marginalisering fra arbejdsmarkedet.....	64
4.6 Indvandrere og efterkommere	67
4.7 Konklusion	70
Kapitel 5 - Diskussion og konklusion	71
Bilag 1 - Om projektet	78
B1.1: Projektets organisering	78
B1.2: Dataindsamling.....	78
B1.4: Anvendte registervariable.....	90
Bilag 2 - Deskriptive tabeller opdelt på de enkelte kommuner.....	91
B2.101 København (nr. 101).....	92
B2.147 Frederiksberg (nr. 147)	97
B2.151 Ballerup (nr. 151).....	101
B2.153 Brøndby (nr. 153)	104
B2.155 Dragør (nr. 155).....	107
B2.157 Gentofte (nr. 157)	110
B2.159 Gladsaxe (nr. 159)	114
B2.161 Glostrup (nr. 161)	118
B2.163 Herlev (nr. 163)	121
B2.165 Albertslund (nr. 165)	124
B2.167 Hvidovre (nr. 167)	127
B2.169 Høje-Taastrup (nr. 169)	130
B2.173 Lyngby-Taarbæk (nr. 173).....	133
B2.175 Rødovre (nr. 175).....	136
B2.183 Ishøj (nr. 183)	139
B2.185 Tårnby (nr. 185).....	142
B2.187 Vallensbæk (nr. 187)	145
B2.190 Furesø (nr. 190)	148
B2.201 Allerød (nr. 201)	151

B2.210 Fredensborg (nr. 210)	154
B2.217 Helsingør (nr. 217).....	157
B2.219 Hillerød (nr. 219).....	160
B2.223 Hørsholm (nr. 223)	163
B2.230 Rudersdal (nr. 230)	166
B2.240 Egedal (nr. 240)	169
B2.250 Frederikssund (nr. 250).....	172
B2.253 Greve (nr. 253).....	175
B2.259 Køge (nr. 259).....	178
B2.260 Halsnæs (nr. 260).....	181
B2.265 Roskilde (nr. 265)	184
B2.269 Solrød (nr. 269).....	187
B2.270 Gribskov (nr. 270)	190
B2.306 Odsherred (nr. 306).....	193
B2.316 Holbæk (nr. 316).....	196
B2.320 Faxe (nr. 320).....	199
B2.326 Kalundborg (nr. 326)	202
B2.329 Ringsted (nr. 329)	205
B2.330 Slagelse (nr. 330).....	208
B2.336 Stevn (nr. 336).....	211
B2.340 Sorø (nr. 340).....	214
B2.350 Lejre (nr. 350).....	217
B2.360 Lolland (nr. 360).....	220
B2.370 Næstved (nr. 370)	223
B2.376 Guldborgsund (nr. 376)	226
B2.390 Vordingborg (nr. 390).....	229
B2.400 Bornholm (nr. 400)	232
B2.410 Middelfart (nr. 410)	235

B2.420 Assens (nr. 420).....	238
B2.430 Faaborg-Midtfyn (nr. 430).....	241
B2.440 Kerteminde (nr. 440)	244
B2.450 Nyborg (nr. 450)	247
B2.461 Odense (nr. 461)	250
B2.479 Svendborg (nr. 479).....	254
B2.480 Nordfyns (nr. 480)	257
B2.482 Langeland (nr. 482)	260
B2.492 Ærø (nr. 492)	263
B2.510 Haderslev (nr. 510).....	266
B2.530 Billund (nr. 530)	269
B2.540 Sønderborg (nr. 540).....	272
B2.550 Tønder (nr. 550).....	275
B2.561 Esbjerg (nr. 561)	278
B2.563 Fanø (nr. 563)	281
B2.573 Varde (nr. 573).....	283
B2.575 Vejen (nr. 575).....	286
B2.580 Aabenraa (nr. 580).....	289
B2.607 Fredericia (nr. 607)	292
B2.615 Horsens (nr. 615)	295
B2.621 Kolding (nr. 621)	299
B2.630 Vejle (nr. 630).....	302
B2.657 Herning (nr. 657)	305
B2.661 Holstebro (nr. 661).....	308
B2.665 Lemvig (nr. 665).....	311
B2.671 Struer (nr. 671).....	314
B2.706 Syddjurs (nr. 706)	317
B2.707 Norddjurs (nr. 707)	320

B2.710 Favrskov (nr. 710)	323
B2.727 Odder (nr. 727)	326
B2.730 Randers (nr. 730)	329
B2.740 Silkeborg (nr. 740).....	332
B2.741 Samsø (nr. 741).....	335
B2.746 Skanderborg (nr. 746).....	338
B2.751 Aarhus (nr. 751).....	341
B2.756 Ikast-Brande (nr. 756).....	345
B2.760 Ringkøbing-Skjern (nr. 760).....	348
B2.766 Hedensted (nr. 766)	351
B2.773 Morsø (nr. 773).....	354
B2.779 Skive (nr. 779)	357
B2.787 Thisted (nr. 787)	360
B2.791 Viborg (nr. 791).....	363
B2.810 Brønderslev (nr. 810).....	366
B2.813 Frederikshavn (nr. 813)	369
B2.820 Vesthimmerland (nr. 820).....	372
B2.825 Læsø (nr. 825).....	375
B2.840 Rebild (nr. 840).....	377
B2.846 Mariagerfjord (nr. 846).....	381
B2.849 Jammerbugt (nr. 849).....	384
B2.851 Aalborg (nr. 851)	387
B2.860 Hjørring (nr. 860).....	391
Bilag 3 - Valgdeltagelsen opdelt på vestlige og ikke-vestlige efterkommere.....	394
Bilag 4 - Andre uddybende tabeller	397
Referencer	404
Om forfatterne.....	405

Forord

Denne rapport er den fjerde i rækken af en række nyere studier af valgdeltagelsen ved kommunalvalg i Danmark, der blev igangsat af Jørgen Elklit, Birgit Møller, Palle Svensson og Lise Togeby i deres studie af deltagelsen blandt borgere i Københavns Kommune og Århus Kommune ved kommunalvalget i 1997. Forskningsgruppen lavede et endnu større studie af tripelvalget i 2001 omfattende 25 kommuner og 1,4 mio. borgere. I 2009 gennemførte Yosef Bhatti og Kasper Møller Hansen en undersøgelse af 2,3 mio. borgere i 44 af de 98 kommuner i den nye kommunestruktur. I denne rapport viderefører vi denne unikke, danske tradition for registerbaserede studier af valgdeltagelsen ved at inkludere næsten alle valgberettigede danskere, idet 4.362.156 vælgere indgår i analyserne.

Vi vil gerne takke forskningsgruppen fra 1997 og 2001 for at have givet adgang til datamaterialet fra 1997 og for i øvrigt at have delt deres store viden om emnet med os. Det nuværende forskningsprojekt er støttet økonomisk såvel som praktisk af en lang række organisationer. I den forbindelse vil vi gerne takke Det Frie Forskningsråd, Økonomi- og Indenrigsministeriet (ØIM), Ministeriet for Børn, Ligestilling, Integration og Sociale forhold (MBLIS), Dansk Ungdoms Fællesråd (DUF), og Rådet for Etniske Minoriteter (REM). Vi vil gerne takke alle landets kommuner og Kommunernes Landsforening (KL) for deres store hjælp i forbindelse med at tilvejebringe data om valgdeltagelsen. Vi har i samme forbindelse også haft et godt samarbejde med KMD og Danmarks Statistik. Vi har også haft stor gavn af at diskutere projektet med vores gode kollegaer på Institut for Statskundskab og KORA.

Vi skylder en særlig tak til vores to dygtige studentemedhjælpere Mariann Malchau Olsen og Ane Reese Mikkelsen. Mariann Malchau Olsen har bidraget til løsningen af en lang række opgaver i forbindelse med projektet – herunder kontakt til kommunerne og validering af indkomne resultater. Ane Reese Mikkelsen har blandt andet hjulpet flere kommuner med få indrapporteret deres valgdeltagelse korrekt. Uden Mariann og Anes store og kompetente arbejde ville den rapport ikke have været mulig.

*Yosef Bhatti, Jens Olav Dahlgaard, Jonas Hedegaard Hansen og Kasper Møller Hansen,
København, den 4. juni 2014*

Kapitel 1 - Indledning

Valg er omdrejningspunktet for vores repræsentative demokrati (Lijphart 1997; Beetham 1994). Ved valg holder borgerne politikerne til regnskab for, hvordan de har regeret i den foregående periode, og det er her, vi tildeler dem et nyt mandat, så de på vores vegne kan regere i den næste periode. Samtidig symboliserer vores kryds på valgdagen en accept af det repræsentative demokratis grundlæggende principper (Key 1961).

Dermed står det også klart, at valgdeltagelse spiller en central rolle for demokratiets sundhed. Det er altså ikke tilstrækkeligt, at vi formelt set afholder frie, lige og transparente valg. Hvis ingen eller få faktisk deltager i valgene, er det vanskeligt at argumentere for, at systemet faktisk virker til at sikre 'folkets styre'. Ligeså er det problematisk, hvis nogle befolkningsgrupper i lille grad deltager, da det kan være et udtryk for, at de føler sig koblet af den politiske proces eller er på vej til at blive det. For mange vælgere er valgdeltagelse deres primære form for politisk deltagelse, så hvis de ikke deltager i valgene, er der stor risiko for, at de i tiltagende grad kobles af beslutningsprocesserne (Lijphart 1997). Hvis det er tilfældet, er det væsentligt at få ændret på udviklingen, så der ikke udvikler sig en negativ spiral, som på lang sigt kan føre til en permanent lavere valgdeltagelse (Bhatti & Hansen 2012a).

For at blive klar over, hvorvidt der er generelle eller specifikke udfordringer med valgdeltagelsen, er det første væsentlige skridt at foretage en grundig kortlægning. For at lave sådan en, skal det registreres for hver enkelt stemmeberettigede, om vedkommende har stemt eller ej. Det er de enkelte kommuner, som har adgang til denne information. Kommunerne spiller dermed en afgørende rolle for, at en undersøgelse af denne slags overhovedet kan laves, idet de skal registrere valgdeltagelsen og indsende valglisterne. Det blev gjort for første gang i 1997 og er siden blevet gentaget i større omfang i 2001 (Elklit et al. 2000; Elklit et al. 2005) samt i endnu større omfang i 2009, hvor 44 kommuner deltog (Bhatti & Hansen 2010).

Vi følger nu op med den første landsdækkende rapport for kommunal- og regionsrådsvalget 2013¹. I denne omgang har samtlige af landets 98 kommuner deltaget ved at indsende valglisterne. Således afdækker vi i denne rapport for første gang nogensinde valgdeltagelsen med afsæt i samtlige (de få

¹ Vi vil i resten af rapporten for simpelhedens skyld skrive om valget som kommunalvalget, selv om det ret beset var et kommunal- og regionsrådsvalg. Resultaterne kan overføres direkte til regionsrådsvalg, da der i praksis er tæt på perfekt overlap mellem vælgere, der kan stemme til henholdsvis kommunal- og regionsrådsvalg. Der er dog enkelte, mindre undtagelser, som vi beskriver i afsnit 1.3.

undtagelser er beskrevet i rapportens bilag 1) vælgeres valgdeltagelse. Hermed kan vi give et præcist billede af, hvordan valgdeltagelsen fordeler sig på tværs af en række præcist registrerede oplysninger i Danmarks Statistik. I hvilken grad er der forskel i valgdeltagelsen på tværs af køn og aldersgrupper? Hvilken rolle spiller etnicitet i valgdeltagelsen? I hvilken grad er der forskelle i deltagelse afhængigt af uddannelsesniveau, og hvordan har disse forskelle udviklet sig over tid? Spørgsmål som disse vil man kunne få svar på i denne rapport.

1.1 Hvorfor kommunalvalg?

Vi har valgt at fokusere på valgdeltagelsen til kommunalvalg. Der er en række grunde til, at vi har fokuseret på netop denne valgttype.

For det første er kommunalvalg substantielt vigtige. En langt større del af bruttonationalproduktet anvendes i kommunerne end hos staten og regionerne, og som borgere er det ofte kommunen, vi møder, når vi skal i kontakt med det offentlige. Kommunerne står for en lang række af kernevelfærdsydelserne som vuggestuer, børnehaver, skoler og ældreomsorg. Det er derfor vigtigt, at det lokale demokrati er sundt. Samtidig faldt valgdeltagelsen betydeligt til kommunalvalget i 2009, hvilket har givet anledning til bekymring om det kommunale demokratis tilstand, i hvert fald hvad angår det direkte folkelige engagement.

For det andet er deltagelsen lavere til kommunalvalg end til folketingsvalg, hvilket gør det særligt relevant at undersøge uligheder i valgdeltagelsen ved netop disse valg. Ved folketingsvalg er valgdeltagelsen så høj, at man må formode, at de fleste grupper bliver mobiliseret i større udstrækning end til kommunalvalgene (se også Elklit et al. 2005). Til kommunalvalg er valgdeltagelsen typisk ca. 15 procentpoint lavere, og man kan derfor forestille sig, at de svage grupper vil have en tendens til at falde fra. Det var blandt andet en af de tendenser, vi så ved kommunalvalget i 2009 (Bhatti & Hansen 2010). Det gør det særligt vigtigt at undersøge ulighederne i deltagelsen til denne type valg (og faktisk også Europaparlamentsvalg, hvor valgdeltagelse er endnu lavere end til kommunalvalg).

For det tredje er kommunalvalg centrale i forhold til at studere nydanskeres valgdeltagelse. Ved folketingsvalg har kun danske statsborgere stemmeret. Til kommunalvalg har ikke-statsborgere også stemmeret, hvis de er fra et EU-land, fra Norge eller fra Island med fast bopæl i Danmark, eller hvis de har haft fast bopæl i riget i mere end 3 år. Det betyder, at en lang række nydanskere,

som ikke har stemmeret til folketingsvalg, kan stemme til kommunalvalg. Der indgår over 455.000 nydanskere i denne undersøgelse, men det er blot 37%, der er danske statsborgere og således også kan stemme til folketingsvalg. Valgreglerne betyder også, at kommunalvalg ofte er det valg, hvor nydanskerne har deres første mulighed for at stemme i Danmark.

Endelig er kommunalvalg et oplagt undersøgelsesområde, idet der tidligere er lavet undersøgelser af valgdeltagelsen ved kommunalvalg i 1997, 2001 og 2009, hvilket gør det muligt at følge valgdeltagelsen for forskellige grupper af borgere over tid. Det giver os mulighed for at undersøge, hvorvidt ulighederne er stigende eller faldende over tid og ikke kun at se det nuværende valg i isolation.

1.2 Kommunalvalget 2013 – et valg med fremgang i valgdeltagelse

Inden vi i denne undersøgelse dykker længere ned i de enkelte gruppers valgdeltagelse ved kommunalvalget i 2013, er det relevant at få de overordnede træk på plads. Hvordan var valgdeltagelsen i 2013, når vi sammenligner med tidligere kommunalvalg og andre typer af valg? Figur 1.1 viser valgdeltagelsen ved kommunalvalg siden 1970 og de tilsvarende procenter ved folketings- og Europa-Parlamentsvalg.

Figur 1.1 Valgdeltagelsen til kommunalvalg, folketingsvalg og Europa-parlamentsvalg fra 1970 til 2014.

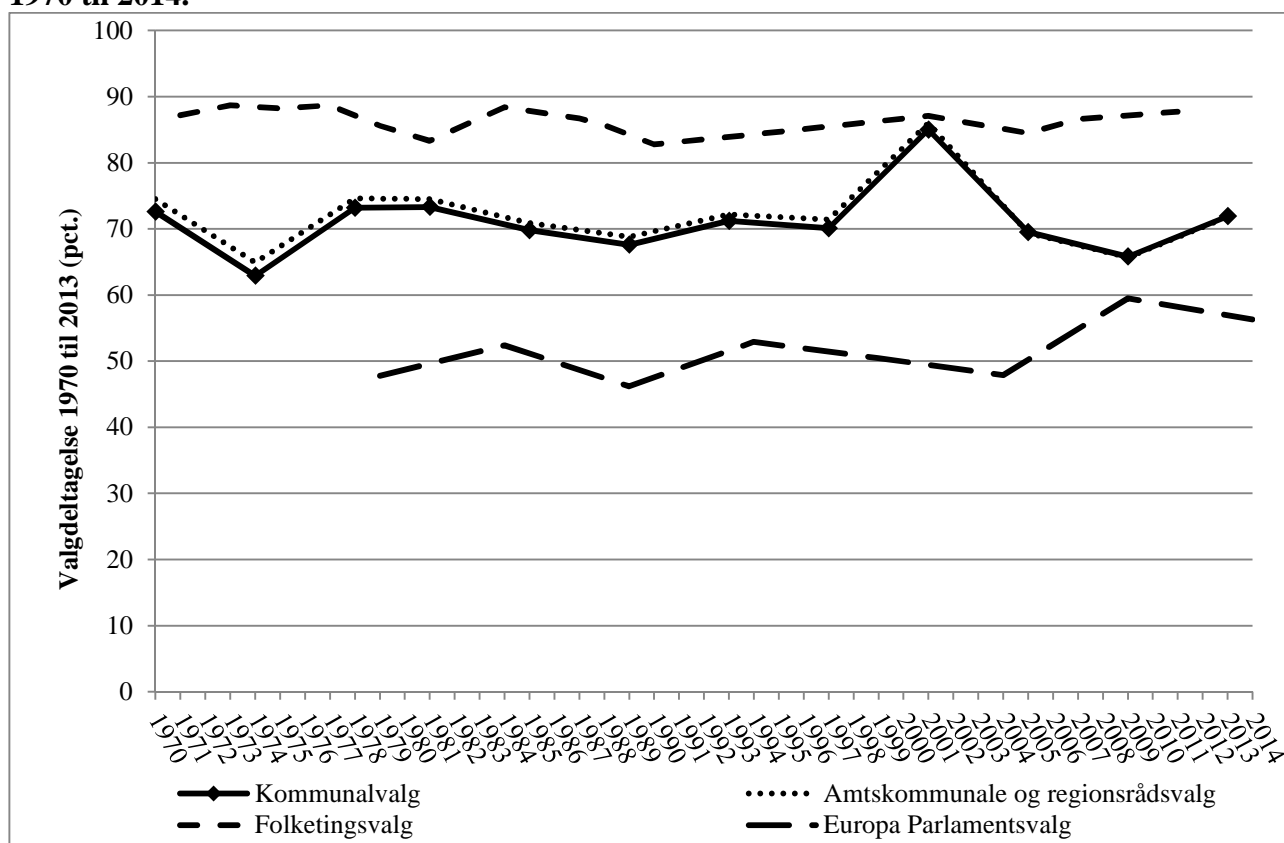

Valgdeltagelsen til kommunalvalg har med omkring 70% i gennemsnit altid haft ca. 15 procentpoint lavere valgdeltagelse end til Folketingsvalg, hvis vi ser bort fra tripelvalget i 2001, hvor den kommunale valgdeltagelse blev hjulpet op af det samtidige Folketingsvalg. Samtidig ligger den kommunale valgdeltagelse typisk omkring 20 procentpoint højere end til Europa-Parlamentsvalg, hvis vi ser bort fra parlamentsvalget i 2009, der faldt sammen med afstemningen om ændringen af Tronfølgeloven. Det overordnede billede har det seneste kommunalvalg ikke ændret på.

Ved kommunalvalget i 2013 endte valgdeltagelsen på 71,9%, hvilket er 2,1 procentpoint over gennemsnittet siden 1970 (fraregnet 2001-valget). Den høje valgdeltagelse er interessant, da det foregående valg i 2009 med 65,8% opnåede den laveste deltagelse siden 1974, og der var derfor bekymring for, at lav valgdeltagelse ville blive et permanent karakteristikum ved kommunalvalg. Sådan gik det ikke takket være en stigning på hele 6,1 procentpoint. Stigningen var den største ændring i valgdeltagelsen mellem to tilstødende kommunalvalg (2001-valget fraregnet) siden 1978. Man kan derfor opsummerende sige, at 2013-valget i et historisk perspektiv var et godt valg for valgdeltagelsen, og ser man det i forhold til den lave valgdeltagelse i 2009, var det exceptionelt.

1.3 Undersøgelsens fremgangsmåde og metode

Rapporten baserer sig på data om den faktiske valgdeltagelse blandt over 4,35 mio. borgere fra alle landets kommuner. Den faktiske valgdeltagelse er indsamlet via valglisterne. Når en borger går ned og stemmer, bliver vedkommende markeret i valglisten manuelt eller digitalt (afhængigt af om der anvendes digitale valglister). Hvis markeringen var manuel, er den efterfølgende blevet kodet elektronisk af kommunen. Vi har i dette projekt fået adgang til disse lister, som efterfølgende i anonymiseret form er blevet koblet sammen med socio-demografiske data fra Danmarks Statistik. Det tillader os at studere, i hvor høj grad forskellige grupper stemmer. Vi har data fra alle 98 kommuner og i langt de fleste kommuner indgår alle borgere i undersøgelsen. Undtagelser og dataindsamlingen mere generelt er nærmere beskrevet i rapportens bilag 1.

Der er (mindst) tre hovedfordele ved at anvende den faktiske valgdeltagelse i stedet for selvrapporteret deltagelse via spørgeskemaundersøgelser, som er standard i litteraturen. For det første er det generelt anderkendt, at den faktiske valgdeltagelse er meget mere nøjagtig end den selvrapporterede. Folk har simpelthen en tendens til at overrapportere deres valgdeltagelse, når man spørger, om de har stemt (Karp & Brockington 2005; Bernstein et al. 2001). Det skyldes sandsynligvis, at det af de fleste bliver betragtet som en borgerpligt at stemme. Ikke at stemme bliver betragtet som illegitimt, og sofavælgere vil derfor have en tendens til at påstå, at de stemte – enten fordi de finder det pinligt at indrømme, at de ikke stemte, eller fordi de husker forkert. For det andet er det ikke alle, der ønsker at deltage i spørgeskemaundersøgelser, og frafaldet er særligt skævt, når det kommer til valgdeltagelse. Særligt de mindst politisk interesserede – dem, der typisk ikke stemmer – har en tendens til ikke at ønske at deltage i sådanne undersøgelser. Det giver umiddelbart god mening. Er man ikke så interesseret i politik, er det måske ikke så tillokkende at bruge en halv time på at svare på spørgsmål om sin politiske deltagelse. Får man ikke fat i de mindst politisk interesserede, er der risiko for, at man når for få sofavælgere, og at de, der deltager, ikke er repræsentative for alle sofavælgere. Når vi får information om, hvorvidt folk stemmer, direkte fra valglisterne i de enkelte kommuner, er alle med, uanset hvor politisk interesserede de er. For det tredje er det en fordel, at vi absolut set får langt flere vælgere med, når vi anvender registerdata, hvilket gør det muligt at studere deltagelsen blandt mindre grupper i de enkelte kommuner. Det ville være økonomisk urealistisk og praktisk umuligt at ringe og interviewe de mere end 4,35 mio. borgere, der er med i denne undersøgelse. Hvis man kun spurgte et par tusinde, som

man typisk gør ved spørgeskemaundersøgelser, ville man kun kunne studere forskelle i deltagelsen blandt meget store grupper, og den statistiske usikkerhed ville i mange tilfælde være betydelig.

Data om valgdeltagelsen er i anonymiseret form koblet til socio-demografisk data fra Danmarks Statistik. Det gør, at man kan opdele den faktiske valgdeltagelse på befolkningsgrupper ud fra fx alder, køn, uddannelse, indkomst, arbejdsmarkedstilknytning og etnisk herkomst. Fordelen ved at bruge registerdata om individernes socio-demografiske karakteristika er den samme som at bruge faktiske valgdata i stedet for selvrapporterede data: Pålideligheden øges (fx kan det være svært at huske ens eksakte indkomst, og det kan være, at man vil være uvillig til at sige, at man modtager sociale ydelser), ligesom vi får information om et bredere udsnit (og større antal) af danskere, end hvis vi havde anvendt spørgeskemaer, hvor ikke alle svarer. Alle forskelle mellem grupper og over tid i undersøgelsen er baseret på valgdeltagelsen i de enkelte år og enkelte grupper i procent med én decimal.

For at sikre anonymiteten angiver vi i rapporten ikke valgdeltagelsen for grupper med under 30 individer. Selvom formålet er at beskytte anonymiteten er en afledt funktion ved denne fremgangsmåde, at man undgår at tolke på alt for små grupper, hvis valgdeltagelse let kan være påvirket af enkeltpersoners valg/tilfældigheder. Ligeledes for at beskytte anonymiteten angiver vi ikke grupper, hvis valgdeltagelse er så ekstrem, at færre end tre individer enten stemmer eller ikke stemmer. Kriterierne har primært betydning i bilag 2, hvor vi angiver valgdeltagelsen på undergrupper for de enkelte kommuner. Særligt i de små kommuner bliver nogle grupper så små, at vi har undladt at angive valgdeltagelsen for dem. Kriterierne betyder ligeledes, at vi ikke angiver valgdeltagelsen for de allermindste etniske grupper i bilag 4.

Selvom rapporten omhandler både kommunal- og regionalvalget, skriver vi for enkelthedens skyld 'kommunalvalg'. I praksis er der tæt på perfekt overlap mellem de to grupper, der stemmer til de to valgtyper. Der er dog enkelte undtagelser i antallet af stemmeberettigede, idet vælgere, der tæt på valgdagen flytter til ny adresse inden for samme region, bevarer deres stemmeret til regionsrådsvalg, men mister den til kommunalvalget, hvis de samtidig flytter kommune. Det har kun marginal betydning. Eksempelvis drejer det sig i en kommune med mere end 37.000 vælgere blot om 15 personer, som var stemmeberettigede til regionsrådsvalget men ikke til kommunalvalget.

Det er værd at bemærke, at der er forskel i niveauet af de afgivne gyldige stemmer mellem kommunal- og regionsrådsvalg. En stemme tæller som gyldig, hvis stemmesedlen er udfyldt korrekt, således at den indgår i udregningen af valgresultatet. Der blev afgivet 3.116.083 gyldige stemmer til kommunalvalget i 2013, men kun 2.993.924 gyldige stemmer til regionsrådsvalget, hvilket svarer til en difference på 122.159 (Danmarks Statistik 2014). Forskellen skyldes hovedsagelig, at der er afgivet langt flere blanke stemmer til regionsrådsvalget (157.756) end til kommunalvalget (45.944).

Når man beregner valgdeltagelsen, indgår de blanke stemmer i regnestykket på lige fod med andre gyldige stemmer og andre ugyldige stemmer (Danmarks Statistik 2014). Når vi skriver om valgdeltagelsen i rapporten, svarer vores mål således til Danmarks Statistiks, og i praksis er der tale om et mål for, hvorvidt vælgeren er blevet registreret til at have deltaget i valget på valglisterne. På den måde er det altså korrekt at sige, at 'en blank stemme også tæller som en stemme'. Det betyder også, at tallene i denne rapport er relevante for både kommunal- og regionalvalg uanset forskellen i antal gyldige stemmer.

1.4 Rapportens struktur

Rapportens formål er at give et deskriptivt (beskrivende) overblik over valgdeltagelsen ved valget i 2013. Vi fokuserer særligt på tre ting.

For det første undersøger vi i kapitel 2 forskelle i valgdeltagelsen mellem forskellige socio-demografiske grupper ud fra alder, køn, uddannelse, indkomst, tilknytning til arbejdsmarkedet samt etnisk herkomst. Dette er vigtigt, fordi der ofte argumenteres for, at lighed i valgdeltagelsen er hensigtsmæssigt fra et demokratisk perspektiv (Lijphart 1997). Dels er lige indflydelse en demokratisk norm hos mange, og dels ønsker man ofte et vist niveau af deltagelse hos alle grupper for at sikre, at demokratiet nyder legitimitet i alle befolkningsgrupper. Når vi ser på valgdeltagelsen fordelt på socio-demografiske hovedgrupper, kan vi se, om der er nogle af grupperne, der har særlig lav valgdeltagelse trods den generelt høje deltagelse.

For det andet analyserer vi i kapitel 3 udviklingen over tid på undergrupper for de kommuner, hvor der findes sammenlignelige data fra tidligere valg. Disse analyser gør det muligt at undersøge, om ulighederne er blevet større eller mindre over tid. Vi er særligt interesserede i, om de grupper, som

fx unge og nydanskere, der tidligere er blevet identificeret som en gruppe med lav valgdeltagelse, har oplevet en stigning eller et yderligere fald over tid.

Endelig fokuserer vi i kapitel 4 på tværkommunale sammenligninger af valgdeltagelsen for nogle af de grupper, der ikke stemmer så hyppigt på tværs af kommuner. Med andre ord undersøger vi, om der er nogle kommuner, der har særlig succes med at få de pågældende grupper til at stemme. Det kan være med til at identificere succeshistorier, vi måske kan lære af, og til at identificere, hvor der er særlige udfordringer. I kapitlet beregner vi en benchmarkingværdi, således at vi i de kommunale sammenligninger kan tage højde for forskelle i sammensætningen af grupperne i de enkelte kommuner.

Efter de tre hovedkapitler diskuterer vi i kapitel 5 rapportens resultater og konkluderer. Vi fokuserer særligt på en overordnet sammenligning af de undersøgte grupper, og om forskellene mellem det, der tidligere er identificeret som det demokratiske A- og B-hold er steget over tid (Bhatti & Hansen 2010). Herefter følger der fem bilag. Det første giver et overblik over projektets organisering og beskriver de anvendte data mere detaljeret. I bilag 2 findes hovedtabellerne fra kapitel 2 opdelt på kommuner. Det tillader hver enkelt kommune at se, om der er grupper, som er en særlig udfordring i det pågældende område, og om der omvendt er grupper, der har særlig høj deltagelse i kommunen. For de 44 kommuner, der deltog i undersøgelsen i 2009, kan de fleste af tabellerne sammenlignes med dem, der findes som bilag i rapporten: "Valgdeltagelsen ved kommunalvalget 17. november 2009. Beskrivende analyser af valgdeltagelsen baseret på registerdata", som er tilgængelig online (Bhatti & Hansen 2010). Derved er det muligt for de pågældende kommuner at se, hvordan deltagelsen har udviklet sig for de enkelte grupper over tid. I bilag 3 angives uddybende tabeller for forskellige undergrupper af nydanskere, opdelt efter den overordnede skelnen mellem etniske danskere, vestlige nydanskere og ikke-vestlige nydanskere. Endelig findes i bilag 4 diverse uddybende tabeller.

I forbindelse med kommunalvalget blev der lavet en række kampagner og tiltag for at øge valgdeltagelsen. En række af disse analyserer vi i rapporten 'Kan man øge valgdeltagelsen? Analyse af kampagnetiltag ved kommunalvalget d. 19. november 2013', som offentliggøres samtidig med nærværende rapport (Bhatti et al. 2014).

Kapitel 2 - Socio-demografiske faktorer

I dette kapitel undersøger vi valgdeltagelsen på socio-demografiske hovedgrupper. Mere konkret splitter vi deltagelsen op på alder, køn, uddannelse, indkomst, tilknytning til arbejdsmarkedet samt herkomst. For overskuelighedens skyld er tabellerne bygget ens op. For hver gruppe er angivet valgdeltagelsen i procent (benævnt ”pct.”), samt hvor mange individer der indgår fra gruppen i undersøgelsen (benævnt ”N”). For herkomst er tabellerne desuden splittet op i forhold til, hvorvidt man er dansk eller udenlandsk statsborger.²

2.1 Alder

I tabel 2.1 findes valgdeltagelsen opsplittet på alder. Ved 2013-valget var der stor opmærksomhed på at få valgdeltagelsen op blandt de unge, da den var lav ved det foregående valg og var faldet fra 1997. Valgdeltagelsen er stadig lavest blandt de unge og de ældre, mens den er højest blandt de 60-69 årige. Forskellen mellem de 22-29 årige og de 60-69 årige er 29,7 procentpoint. Forskellen er betydelig, men som vi skal vende tilbage til i kapitel 3, dog mindre, end vi har set tidligere.

Tabel 2.1: Valgdeltagelse opdelt på aldersgrupper (2013).

	Pct.	N
18 år	71,2	72.562
19-21 år	57,7	217.094
22-29 år	54,5	524.593
30-39 år	66,1	668.319
40-49 år	73,6	798.248
50-59 år	77,6	726.774
60-69 år	84,2	685.601
70-79 år	83,1	426.994
80-89 år	68,2	189.256
90-99 år	45,4	39.089
100- år	28,5	910
Total	72,1	4.349.440

Forklaringerne på forskellen mellem de unge og de midaldrende er typisk, at de unge er i et opbrud i deres liv og derfor ikke har overskud til at stemme. De er måske lige flyttet hjemmefra og/eller begyndt på ny uddannelse (Fieldhouse & Cutts 2012; Bhatti & Hansen 2012b). De færreste unge har desuden fået børn, hvilket ellers kan bidrage til, at man stemmer mere, idet man kommer mere i

² Totalerne afviger en smule mellem de enkelte tabeller, da nogle borgere ikke optræder i alle registre. Frafaldene er dog små. Eksempelvis har vi information om indkomst for 4.337.614 ud af de 4.362.156 (eller 99,4%), vi har valgdeltagelse for. Den største afvigelse er for uddannelse, hvor frafaldet er 4,4%. Det skyldes særligt manglende registreringer blandt nyttilkomne nydanskere.

kontakt med offentlige services såsom børnepasning og skoler. Endelig kan det også være en politisk læring over tid, således at man føler, at man bedre kan overskue det politiske landskab, når man bliver ældre. Den lave deltagelse blandt de ældre tilskrives ofte, at helbredet begynder at svigte, samt at ens sociale netværk bliver mindre, når fx ægtefæller dør (Bhatti & Hansen 2012c). Det er dog bemærkelsesværdigt, at valgdeltagelsen er hele 83,1% blandt de 70-79 årige og således først for alvor begynder at falde i slutningen af 70erne.

Det er tidligere i dansk sammenhæng fundet, at de yngste unge deltager mere end de ældre unge. Tabel 2.1 viser, at dette stadig er tilfældet, eftersom de 18-årige stemmer hele 13,5 procentpoint mere end de 19-21 årige. Faktisk stemmer de 18-årige noget mere hyppigt end de 30-39 årige. I figur 2.1 zoomer vi derfor nærmere ind på deltagelsen blandt de helt unge.

Figur 2.1: Valgdeltagelsen opdelt efter antal uger ældre end 18 år på valgdagen (2013).

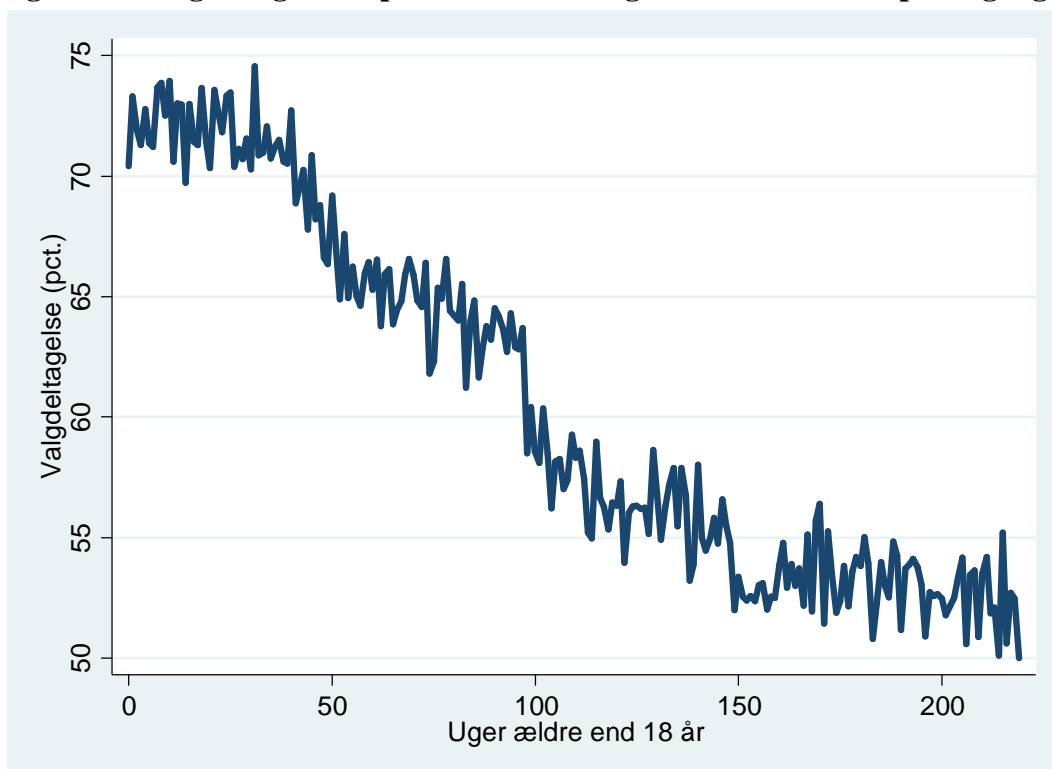

Der er et tydeligt, relativt monotont fald i valgdeltagelsen blandt de 18-21 årige. Falder valget lige efter, at man fylder 18 år, stemmer 72-73%. Falder det 3 år efter, er valgdeltagelsen nede på under 55%. Årsagen er sikkert en kombination af flere ting. Dels kan der være noget særligt ved at få mulighed for at stemme lige efter, at man er fyldt 18, da valget så er en af ens første muligheder for at udøve sin nyvundne myndighed. Dels er der en større del af de helt unge, der bor hjemme hos deres forældre, hvilket kan være med til at øge deres deltagelse, da de bliver positivt påvirket af

deres forældres tendens til at stemme. Er man flyttet hjemmefra, bliver man måske mere påvirket af sine jævnaldrende kammerater, som typisk stemmer mindre. Faldet blandt de unge kan derfor delvist tilskrives en ændring i ens primære sociale netværk (Bhatti & Hansen 2012b; Bhatti & Hansen 2012a; Fieldhouse & Cutts 2012).

2.2 Køn

Forskellene i kønnes valgdeltagelse har udviklet sig og ændret retning over tid (Elklit et al. 2000; Elklit et al. 2005). I 1909 var forskellen 25 procentpoint i mændenes favør. Det var reduceret til 10 procentpoint i 1933 og fire procentpoint i 1974. I 1997 stemte mænd og kvinder stort set lige hyppigt i København og Århus kommuner, hvor dette blev registreret. Allerede i 2001 stemte kvinder henholdsvis 1,3 og 0,6 procentpoint hyppigere i København og Århus (ibid.). For de to kommuner var denne forskel udvidet i 2009. Ser man på landsplan for de 44 kommuner, der deltog i 2009, var forskellen 1,8 procentpoint til kvindernes fordel (Bhatti & Hansen 2010). Tabel 2.2 viser, at forskellen mellem kønnene var større ved 2013-valget.

Tabel 2.2: Valgdeltagelsen opdelt på køn (2013).

	Pct.	N
Mand	70,6	2.140.227
Kvinde	73,5	2.209.213
Total	72,1	4.349.440

Kvindernes valgdeltagelse på 73,6% er 2,9 procentpoint højere end mændenes. Uligheden mellem kønnene er altså tydelig, men trods alt ikke voldsom, når man ser på det overordnet. Men tager man højde for, at kvinder også er en større gruppe end mændene, er der faktisk hele 1.624.842 stemmer afgivet af kvinder sammenlignet med 1.510.784 afgivet af mænd. Det svarer til, at 51,8% af de deltagende vælgere var kvinder eller, at ca. 114.000 flere kvinder end mænd stemte til Kommunalvalget 2013. Bryder vi forskellene mellem kønnes deltagelse op på alder, tegner der sig et endnu mere markant billede.

Figur 2.2: Valgdeltagelsen fordelt på køn og alder (2013).

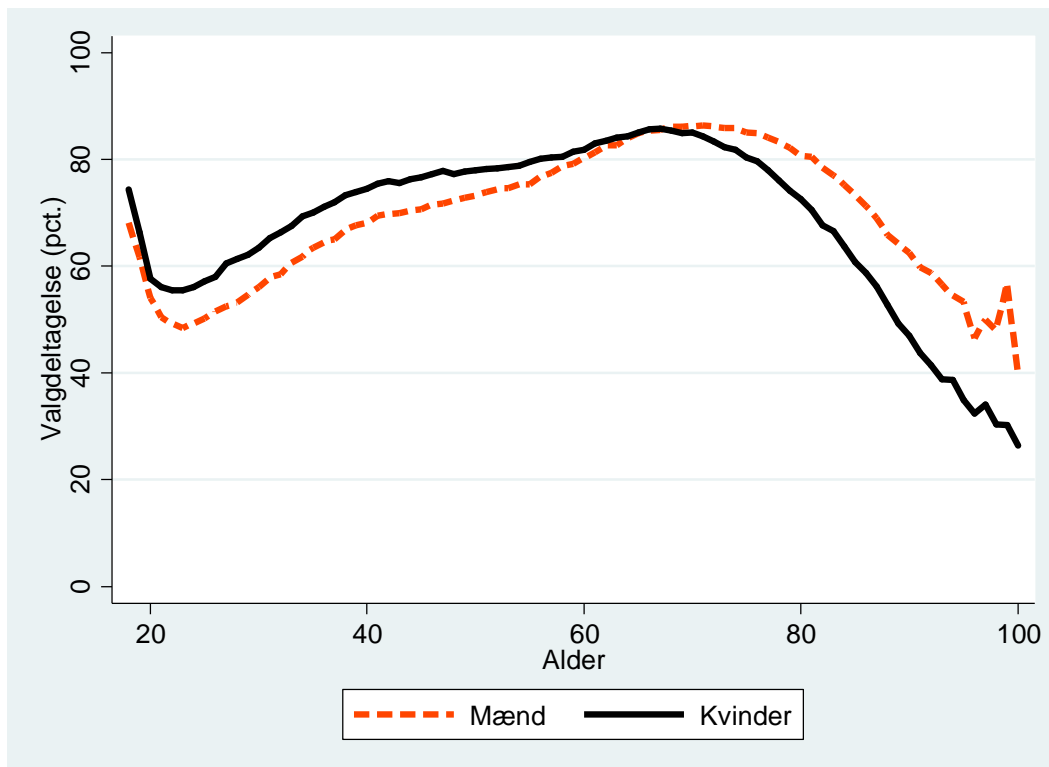

Valgdeltagelsen for de unge kvinder er betydelig højere end for unge mænd. Ser vi eksempelvis på unge i slutningen af 20'erne og starten af 30'erne, er forskellen på hele 7-8 procentpoint. Blandt de midaldrende indsnævres kønsforskellen og nærmer sig 0 i midten af 60'erne, og blandt de ældre er der en ny forskel i mændenes favør. Forskellen på tværs af alder skyldes sandsynligvis dels generationsmæssige effekter, hvor unge kvinder i dag er bedre uddannede end unge mænd, og dels kan de skyldes livscyklusfaktorer, hvor unge kvinder stifter familier en anelse tidligere end mænd (hvilket dog ikke forklarer, hvorfor forskellen stadig er betydelig helt op i 50'erne), mens ældre kvinder typisk bliver alene på et tidligere tidspunkt, idet deres mænd dør grundet mænds kortere levealder og den relative aldersfordeling i ægteskaber (Bhatti & Hansen 2012c). Hvis ikke nutidens unge mænd indhenter kvinderne, når de bliver ældre, risikerer vi, at den samlede forskel mellem mænds og kvinder deltagelse vil øges gradvist, når de nye generationer langsomt erstatter de gamle.

2.3 Uddannelse

Både internationale studier og tidligere danske undersøgelser peger på, at valgdeltagelsen er meget forskellig på tværs af uddannelse. Det kan blandt andet skyldes, at uddannelse øger ens ressourcer og fx gør det lettere at kunne overskue et valg. Uddannelse kan måske også være med til at ændre ens deltagelsesnormer, blandt andet fordi man kommer til at omgås mere politisk aktive individer. Endelig skyldes en del af uddannelsesforskellene ikke uddannelse i sig selv, men at dem, der vælger

at uddanne sig, i forvejen er mere politisk interesserede end den gennemsnitlige befolkning (Sondheimer & Green 2010; Kam & Palmer 2008). Tabel 2.3 viser valgdeltagelsen fordelt på uddannelseskategorier til 2013-valget.

Tabel 2.3: Valgdeltagelsen fordelt på færdiggjort uddannelse (2013).

	Pct.	N
Grundskole	64,1	1.257.461
Gymnasial uddannelse	68,8	349.187
Faglig uddannelse	75,9	1.425.719
Kort- og mellemlang videregående uddannelse	83,2	822.772
Lang videregående uddannelse	84,3	313.574
Total	73,8	4.168.713

Tabellen viser, at der var tydelige forskelle i valgdeltagelsen baseret på uddannelse ved 2013-valget. Den del af befolkningen hvis højest fuldførte uddannelse er grundskole, stemmer med en valgdeltagelse på 64,1% omkring 20 procentpoint mindre end personer med en lang videregående uddannelse. Forskellene er således store, men trods alt mindre, end vi så baseret på aldersgrupper. Valgdeltagelsen blandt personer med kort- og mellemlang uddannelse er med 83,29% stort set lige så høj som blandt de kandidatuddannede, mens faglig uddannelse ligger omtrent midt imellem grundskole og lang videregående uddannelse.

2.4 Indkomst

I tabel 2.4 ser vi på ulighederne i indkomst. Tidligere undersøgelser viser, at der er betydelige uligheder, men at disse ikke så meget skyldes indkomst i sig selv, men at indkomst blandt andet er associeret med kortere uddannelse, alder og andre sociale forhold (fx Bhatti & Hansen 2010; Bhatti & Hansen 2012c).

Tabel 2.4: Valgdeltagelse opdelt på personlig indkomst (2013).

	Pct.	N
Under 100.000 kr.	57,5	482.111
100.000-199.999 kr.	68,7	1.077.001
200.000-299.999 kr.	68,9	1.000.099
300.000-399.999 kr.	77,8	867.761
400.000-499.999 kr.	82,1	456.833
500.000-599.999 kr.	83,3	193.120
600.000-699.999 kr.	83,7	94.860
700.000-799.999 kr.	83,6	51.786
800.000-899.999 kr.	83,4	30.792
900.000-999.999 kr.	82,9	19.546
Over 1.000.000 kr.	82,6	63.705
Total	72,3	4.337.614

Det fremgår af tabellen, at ulighederne i deltagelsen særligt eksisterer, når vi bevæger os under 300.000 kr. i årlig personlig indkomst, hvilket dog også er indkomstkategorier, hvor over halvdelen af de undersøgte befinder sig. Forskellen i deltagelsen mellem borgere med en indkomst under 100.000 kr. og dem, der tjener 600.000-699.999 kr., er 26,2 procentpoint eller en anelse mindre end den tidligere identificerede forskel mellem de 22-29 årige og de 60-69 årige, når vi ser på aldersgrupper. Forskellen mellem individerne i 300.000-399.999 intervallet og den mest stemmende indkomstkategori er 5,9 procentpoint, mens der næsten ingen forskel er på kategorierne fra 400.000 kr. og op.

2.5 Marginaliserede fra arbejdsmarkedet

Der har været særlig stor opmærksomhed omkring valgdeltagelsen blandt socialt marginaliserede ved 2013-valget, blandt andet via initiativer som ”Stemmer på Kanten”. I denne undersøgelse kan vi ikke se, hvem der er socialt marginaliserede, men man kan opdele borgerne efter deres tilknytning til arbejdsmarkedet, som sandsynligvis vil være stærkt relateret til social marginalisering. Resultatet af denne kategorisering fremgår af tabel 2.5.

Tabel 2.5: Valgdeltagelse opdelt efter primær beskæftigelse for udvalgte grupper (2013).

	Pct.	N
Nettoledige	60,9	96.653
Bruttoledige	56,3	32.776
Flexydelse	84,7	6.083
Delvis ledighed	64,2	5.250
Beskæftiget uden løn	59,5	15.115
Uddannelsesforans./vejledning og opkvalificering	53,9	22.922
Sygedagpenge	61,9	28.493
Kontanthjælp	40,8	80.775
Revalideringsydelse	68,8	1.655
Øvrige uden for arbejdsstyrken	43,2	142.177
Førtidspensionist	56,8	206.466
Introduktionsydelse	47,4	485
Ledighedsydelse	69,3	11.769
Øvrige stemmeberettigede borgere	75,7	3.675.457
Total	72,3	4.326.093

Generelt er deltagelsen noget lavere blandt den del af befolkningen, der modtager de ovennævnte sociale ydelser end blandt de øvrige stemmeberettigede borgere, hvis vi ser bort fra den forholdsvis lille gruppe, der modtager fleksydelse, som er en ydelse målrettet de samme aldersgrupper (personer i 60erne), vi tidligere har set stemmer mest. Valgdeltagelsen er med 40,8% særdeles lav blandt personer, der modtager kontanthjælp.

2.6 Nydanskere generelt

I 2009-undersøgelsen blev det vist, at en af de største uligheder i valgdeltagelsen er baseret på etnicitet. Der kan være mange grunde til det. Indvandrere er født i et andet land og er ikke opvokset i det danske politiske system. Derfor har de måske ikke den samme viden om det danske politiske system, ligesom de måske ikke har den samme tilknytning til det som en gennemsnitlig etnisk dansker. Nogle er endda vokset op i ikke-demokratiske politiske systemer og har derfor ikke fået det at stemme ind med modermælken. Der kan også for nogle være sproglige udfordringer ved at følge med i politik. Endelig har det givetvis en betydning, at den sociale sammensætning af indvandrergruppen er anderledes end for etniske danskere, idet eksempelvis uddannelsesniveaueet gennemsnitligt er lavere blandt indvandrere. Tabel 2.6 viser valgdeltagelsen blandt etniske danskere, indvandrere og efterkommere opsplittet efter, om borgeren er dansk eller udenlandsk statsborger. Sidste kolonne angiver den samlede stemmeprocent for hver gruppe uanset statsborgerskab.

Tabel 2.6: Valgdeltagelsen for danskere, indvandrere og efterkommere efter statsborgerskab (2013).

	Danske statsborgere		Udenlandske statsborgere		Alle
	Pct.	N	Pct.	N	
Danskere	75,8	3.890.111	54,7	4.871	75,8
Indvandrere	54,6	128.761	33,5	274.490	40,3
Efterkommere	44,0	40.634	35,9	10.573	42,4
Total	74,8	4.059.506	34,0	289.934	72,1

Tabellen afslører markante forskelle mellem grupperne. Gruppen af indvandrere stemmer som helhed med 40,3% kun lidt over halvt så hyppigt som etniske danskere (75,8%). Indvandrere stemmer altså på niveau med eksempelvis kontakthjælpsmodtagere uanset etnisk oprindelse og omkring 24 procentpoint mindre end en gennemsnitlig vælger på laveste uddannelsesstrin (grunduddannelse). Valgdeltagelsen er ikke overraskende særlig lav blandt indvandrere med udenlandsk statsborgerskab (33,5%), da disse har været kortest tid i landet, og da statsborgerskab i sig selv kan være relateret til, hvor integreret et individ er i det danske samfund.

Forskellen i deltagelsen mellem danske statsborgere og udenlandske statsborgere er i øvrigt interessant i det perspektiv, at kun danske statsborgere kan stemme til folketingsvalg. Det vil sige, at noget af forskellen mellem deltagelsen til folketingsvalg og kommunalvalg skyldes sammensætningen af vælgerbefolkningen. Konkret ville deltagelsen til kommunalvalget i 2013 have været 2,7 procentpoint højere, hvis udenlandske statsborgere (både indvandrere og efterkommere) ikke havde stemmeret, som det er tilfældet ved folketingsvalg. Den lave valgdeltagelse blandt udenlandske statsborgere og nydanskere generelt gør, at valgdeltagelsen alt andet lige ville være faldet en smule, hvis alle grupper havde haft uændret deltagelse fra 2009 til 2013, da andelen af nydanskere i vælgerkorpset er stigende.

Valgdeltagelsen (42,4%) blandt efterkommere er kun 2,1 procentpoint højere end blandt indvandrere. Man kunne have forventet, at den lå markant højere, da efterkommere modsat indvandrere er født i Danmark og for de flestes vedkommende har gået i danske skoler. Noget af den svage udvikling kan skyldes den stærke sociale arv fra forældrene, som også kan identificeres blandt danske unge (Bhatti & Hansen 2013). Det skal bemærkes, at en faktor, der trækker ned for efterkommerne, er, at de gennemsnitligt stadig er yngre end indvandrerne og således befinder sig i aldersgrupper, der stemmer mindre. Vi ser derfor i figur 2.3 nærmere på deltagelsen blandt etniske danskere, ikke-vestlige indvandrere og ikke-vestlige efterkommere (ikke-vestlige udgør den største gruppe af både indvandrere og efterkommere) opsplittet på alder.

Figur 2.3: Valgdeltagelsen fordelt på alder for etniske danskere, ikke-vestlige indvandrere samt ikke-vestlige efterkommere (2013).

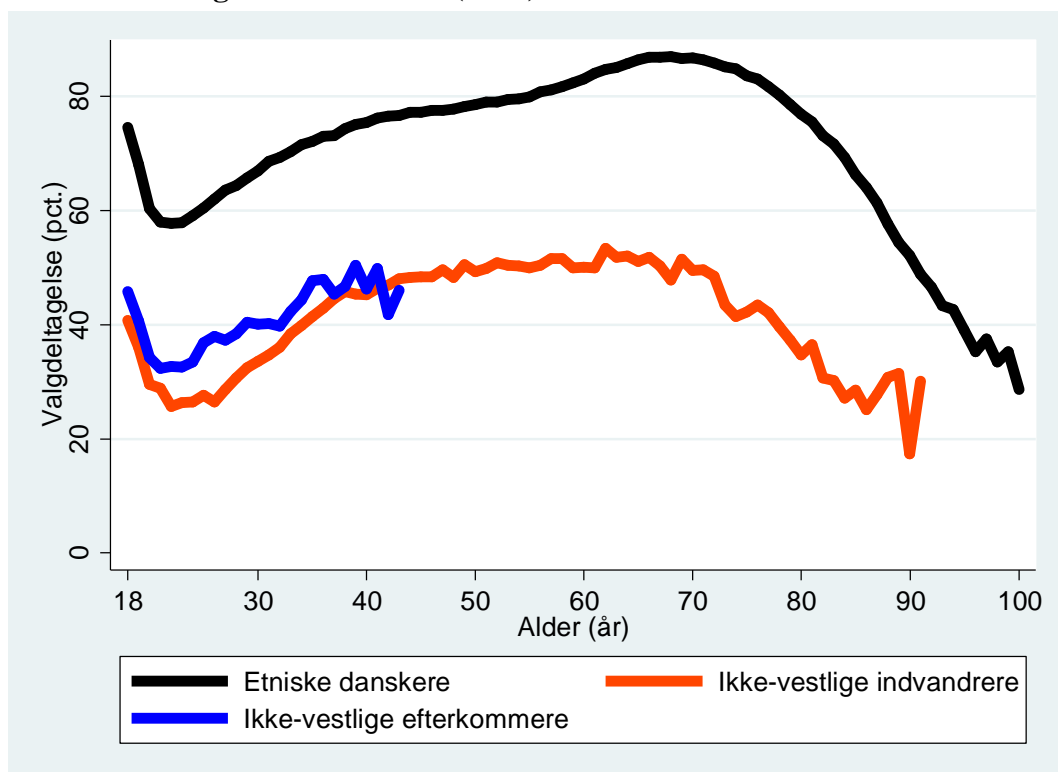

Figuren viser, at ikke-vestlige efterkommere har højere valgdeltagelse end ikke-vestlige indvandrere af samme alder, men deltagelsen ligger markant under, hvad man ser for etniske danskere. Hvis vi fx ser på de 22-årige, som er gruppen med lavest valgdeltagelse blandt etniske danskere (57,8%), stemmer efterkommere af samme alder kun lidt over halvt så hyppigt (32,7%). For ingen aldersgrupper af efterkommere i figuren kommer valgdeltagelsen over halvdelen. Tager vi højde for alder, har ikke-vestlige indvandrere en valgdeltagelse, der er 31 procentpoint lavere end etniske danskeres. For ikke-vestlige efterkommernes vedkommende er det tilsvarende tal 26 procentpoint. Der er således meget, der tyder på, at der ikke sker så store fremskridt fra generation til generation, som man kunne have forventet, givet, at efterkommerne er opvokset i Danmark.

Indvandrere og efterkommere bidrager til at trække valgdeltagelsen ned for særligt de unge generationer. Ser man eksempelvis på gruppen af 22-29 årige, der i tabel 2.1 havde en valgdeltagelse på 54,5%, dækker det over en deltagelse på 61,2% blandt de etnisk danske unge og 21,0% blandt indvandrere af alle nationaliteter og 36,2% blandt efterkommere generelt. På sigt kan den større andel af indvandrere og efterkommere i vælgerkorpsen altså bidrage til at sænke den

generelle valgdeltagelse. Det sker allerede i nogen udstrækning, da den generelle valgdeltagelse, jf. tabel 2.6, er 75,8% blandt etniske danskere mod 72,1% generelt blandt vælgerne i undersøgelsen.

2.7 Nydanskere opdelt på hovedgrupper

Nydanskere er naturligvis ingen homogen gruppe. Nogle kommer fx fra vestlige lande, hvor det politiske system minder om det danske, nogle grupper har større ressourcer end andre, og nogle grupper har været i længere tid i Danmark end andre. Tabel 2.7 viser resultaterne på seks hovedgrupper (inklusive etniske danskere).

Tabel 2.7: Valgdeltagelse fordelt på udvalgte oprindelseslande og statsborgerskab (2013).

	Danske statsborgere		Udenlandske statsborgere		Alle Pct.
	Pct.	N	Pct.	N	
Danmark	75,8	3.890.111	54,7	4.871	75,8
Gamle EU-lande	73,4	20.968	39,6	66.003	47,8
Nye EU-lande	57,5	9.923	14,7	60.282	20,7
Resten af nordiske lande	70,8	3.678	42,8	18.107	47,5
Andre vestlige lande	67,8	1.996	43,5	7.745	48,5
Ikke-vestlige lande	47,5	132.830	37,4	132.926	42,5
Total	74,8	4.059.506	34,0	289.934	72,1

Note: Gamle EU-lande svarer til EU15. Nye EU-lande svarer til EU27-EU15. Kroatien indgår ikke i denne kategori for at sikre sammenligneligheden med rapporten fra 2009. Resten af de nordiske lande består af Norge og Island. Andre vestlige lande består af Lichenstein, Monaco, San Marino, Andorra, Schweiz, Canada, USA, Australien, New Zealand. Ikke-vestlige lande er alle øvrige lande.

Valgdeltagelsen er uden sammenligning lavest blandt nydanskere med udenlandsk statsborgerskab fra nye EU-lande (14,7%). Det skyldes sandsynligvis, at der er betydelig midlertidig arbejdskraftsindvandring fra disse lande, samtidig med, at disse borgere grundet EU-medlemskab er stemmeberettigede til kommunalvalg umiddelbart efter ankomsten til Danmark. Valgdeltagelsen er generelt lav blandt udenlandske statsborgere, uanset hovedgruppe, mens den er særlig lav blandt ikke-vestlige nydanskere, når vi ser på personer med dansk statsborgerskab. Samlet set er valgdeltagelsen lavest blandt borgere fra nye EU-lande (20,7%), næstlavest blandt ikke-vestlige nydanskere (42,5%) samt højest blandt de øvrige grupper af nydanskere (ca. 48%). Det er værd at bemærke, at forskellen mellem ikke-vestlige nydanskere og personer fra øvrige lande gøres mindre af, at ikke-vestlige indvandrere først får stemmeret efter 3 år i landet, mens tallene for de øvrige lande også inkluderer personer, der er i landet for en kortere periode, men dog med permanent bopæl.

2.8 Nydanskere opdelt på enkelte lande

Endelig går vi i tabel 2.8 endnu mere detaljeret til værks og ser på valgdeltagelsen blandt de største individuelle nationaliteter i Danmark. En given nationalitet er for overskuelighedens skyld kun med, såfremt over 5.000 personer i datasættet har den pågældende oprindelse (se tabel bilag B4.1 i bilag 4 for valgdeltagelsen hos samtlige nationaliteter).

Tabel 2.8: Valgdeltagelse fordelt på udvalgte oprindelseslande og statsborgerskab (sorteret efter valgdeltagelsen for danske statsborgere (2013)).

	Danske statsborgere		Udenlandske statsborgere		Alle
	Pct.	N	Pct.	N	Pct.
Holland	78,7	698	48,8	4.911	52,5
Danmark	75,8	3.890.111	54,7	4.871	75,8
Tyskland	75,1	9.881	42,1	18.540	53,6
Sverige	74,5	4.239	51,1	9.829	58,2
Frankrig	73,8	621	31,3	4.629	36,3
Italien	71,0	486	25,3	5.065	29,3
Norge	70,8	3.080	45,1	12.316	50,2
Island	70,5	596	37,8	5.773	40,8
USA	68,0	1.088	42,6	4.192	47,8
Storbritannien	67,6	1.955	41,1	10.803	45,2
Sri Lanka	62,7	5.697	52,1	2.094	59,8
Litauen	59,2	196	12,2	7.787	13,3
Polen	57,0	6.280	14,8	23.805	23,6
Tyrkiet	57,0	21.834	49,8	22.934	53,3
Filippinerne	55,6	2.441	39,8	3.801	46,0
Bulgarien	54,2	345	14,9	5.088	17,4
Bosnien-Hercego.	53,8	8.527	36,4	8.910	44,9
Thailand	52,3	1.490	43,6	6.774	45,2
Rumænien	48,4	1.123	13,8	13.057	16,6
Somalia	48,1	4.505	41,5	4.917	44,7
Afghanistan	45,3	3.308	40,6	5.823	42,3
Iran	45,1	8.859	31,5	3.749	41,1
Pakistan	43,8	8.674	37,3	7.245	40,8
Jugoslavien	43,1	6.918	23,7	5.863	34,2
Vietnam	42,9	6.983	27,4	3.161	38,1
Kina	42,5	1.863	19,4	4.722	25,9
Irak	39,9	9.919	31,6	9.801	35,8
Marokko	38,8	4.776	31,6	2.320	36,4
Libanon	34,8	12.651	26,3	3.146	33,1
Total	74,8	4.059.506	34,0	289.934	72,1

Tabellen afslører betydelige forskelle inden for hovedgrupperne. Tager vi eksempelvis tyrkere, som er den største gruppe af nydanskere i Danmark, er deres valgdeltagelse (53,3%) betydelig højere end blandt ikke-vestlige nydanskere generelt (42,5%). Den modsatte vej trækker eksempelvis

nydanskere fra Kina (25,9%) og Libanon (33,1%) – for Libanons vedkommende selvom størstedelen af borgerne herfra er danske statsborgere. Den højeste valgdeltagelse blandt ikke-vestlige findes blandt personer med oprindelse i Sri Lanka – faktisk er deres samlede deltagelse højere end for vestlige nydanskere, om end srilankanerne overhales af en række af disse nationaliteter, når vi tager højde for statsborgerskab. Blandt de nye EU-lande er valgdeltagelsen lav blandt alle oprindelseslande, når vi ser på udenlandske statsborgere, om end danske statsborgere fra især Polen og Litauen har en del højere valgdeltagelse end danske statsborgere med en ikke-vestlig baggrund. Det understøtter, at den lave valgdeltagelse blandt disse nationaliteter i høj grad skyldes midlertidige arbejdskraftsindvandring. Blandt vestlige indvandrere er valgdeltagelsen for de fleste nationaliteter tæt på den etniske danske, når vi ser på danske statsborgere, mens den er noget lavere blandt udenlandske statsborgere. Den store gruppe af tyskere med dansk statsborgerskab stemmer stort set lige så hyppigt som etniske danskere, og hollændere ligger endda over, om end denne gruppe af nydanskere ikke er så stor.

2.9 Nydanskere opdelt på vestlige og ikke-vestlige

Vi har ovenfor vist valgdeltagelsen blandt indvandrere fordelt på forskellige opdelinger. Afslutningsvis viser vi nogle centrale resultater baseret på opdelingen mellem vestlige og ikke-vestlig indvandrere og efterkommere, da denne opdeling anvendes i andre integrationsstatistikker. Opdelingen svarer til opdelingen i tabel 2.7, men hvor gamle EU-lande, nye EU-lande, resten af de nordiske lande samt andre vestlige lande regnes for vestlige, mens ikke-vestlige er ens i de to kategoriseringer. Nedenfor ses den nye opdeling fordelt på indvandrere og efterkommere i hver kommune.

Tabel 2.9: Valgdeltagelse for danskere, vestlige indvandrere og efterkommere samt ikke-vestlige indvandrere og efterkommere fordelt på kommuner (2013).

	Etnisk danskere		Vestlig herkomst				Ikke-vestlig herkomst			
	Pct.	N	Indvandrere		Efterkom.		Indvandrere		Efterkom.	
			Pct.	N	Pct.	N	Pct.	N	Pct.	N
København	69,4	361.553	30,1	37.510	51,6	2.358	33,0	46.941	28,7	10.306
Frederiksberg	77,2	68.979	36,1	6.708	65,6	389	38,2	5.732	34,8	1.249
Ballerup	75,6	32.303	41,7	1.249	59,6	99	43,5	2.997	40,4	834
Brøndby	71,7	19.769	35,4	1.120	53,5	86	48,8	4.673	40,9	1.400
Dragør	81,1	9.851	59,3	491	57,1	42	37,6	271	42,4	33
Gentofte	77,8	48.138	39,7	3.906	62,7	268	33,3	2.737	30,8	286
Gladsaxe	74,5	42.508	36,7	2.576	46,7	195	38,4	4.440	33,1	927
Glostrup	71,6	14.920	38,1	578	63,4	41	38,6	1.494	37,4	425
Herlev	74,8	18.051	46,7	706	51,4	72	41,2	2.010	31,9	464
Albertslund	74,6	15.592	31,5	876	50,9	55	50,2	3.456	42,0	1.049
Hvidovre	74,0	33.532	39,8	1.542	46,7	120	43,9	3.786	40,1	1.083
Høje-Taastrup	76,1	29.040	34,1	1.624	54,1	98	47,7	4.973	43,4	1.427
Lyngby-Taarbæk	79,0	34.368	40,9	2.265	71,1	135	40,1	1.943	39,1	230
Rødovre	73,0	24.827	38,3	1.014	50,0	76	39,1	2.781	32,4	685
Ishøj	74,1	10.721	30,6	856	61,7	47	61,3	3.331	53,3	1.420
Tårnby	72,9	28.844	47,4	1.193	64,5	121	41,4	1.912	31,2	369
Vallensbæk	79,9	9.266	45,1	417	.	.	47,6	1.209	39,9	388
Furesø	82,6	25.349	51,8	1.208	77,2	92	56,9	1.785	54,8	403
Allerød	84,2	16.582	61,0	528	90,7	43	45,7	587	36,3	91
Fredensborg	79,4	25.874	48,8	1.487	71,6	95	44,5	2.187	35,8	503
Helsingør	77,2	42.536	52,8	1.912	68,6	175	48,1	2.709	42,9	723
Hillerød	79,1	33.069	48,2	1.319	64,2	81	50,7	1.930	55,9	345
Hørsholm	80,1	17.192	55,2	935	62,3	61	43,3	706	37,2	86
Rudersdal	79,3	37.065	49,7	2.110	70,7	157	40,9	1.725	38,9	211
Egedal	79,6	29.029	53,4	816	58,3	60	51,2	1.124	47,5	198
Frederikssund	75,2	32.329	51,6	746	67,2	64	46,7	1.066	37,7	215
Greve	77,0	32.616	41,7	1.310	56,7	97	45,8	2.354	41,4	481
Køge	78,4	40.659	42,4	1.230	67,9	84	55,1	2.128	58,3	604
Halsnæs	76,1	22.219	44,1	752	75,6	41	42,4	1.064	44,2	260
Roskilde	77,0	59.125	39,3	2.338	51,7	174	44,5	2.836	40,3	638
Solrød	78,9	15.003	48,0	481	60,0	30	47,4	466	41,3	75
Gribskov	77,0	30.189	53,4	1.054	69,7	66	47,0	709	37,4	91
Odsherred	75,1	25.424	51,5	615	51,4	35	50,8	476	27,5	40
Holbæk	73,2	49.497	43,3	1.232	70,1	67	52,7	2.211	49,8	414
Faxe	74,1	26.081	38,1	716	30,4	56	52,5	522	29,4	51
Kalundborg	72,4	35.936	45,2	664	64,0	50	47,6	990	32,7	101
Ringsted	76,2	23.030	30,9	768	.	.	56,6	1.467	60,4	399
Slagelse	73,7	54.851	42,3	1.271	67,5	80	46,0	2.984	32,7	663
Stevns	76,8	16.517	45,0	476	46,7	30	43,8	281	.	.
Sorø	76,0	21.654	53,6	388	70,6	34	49,3	485	42,6	47
Lejre	82,0	19.500	56,9	497	61,4	44	48,4	384	41,7	36
Lolland	75,2	33.721	42,6	823	58,1	43	46,5	1.097	53,1	98
Næstved	76,1	59.578	48,3	1.262	56,3	96	45,5	2.486	47,7	306
Guldborgsund	76,1	46.712	46,4	1.353	46,2	65	50,2	1.312	41,4	116
Vordingborg	77,4	34.460	52,6	936	62,5	56	46,6	682	45,7	35
Bornholms	78,3	31.365	54,2	909	50,0	38	53,3	514	.	.
Middelfart	78,3	27.644	45,0	678	.	.	55,2	685	56,1	41
Assens	78,0	30.493	41,3	863	.	.	45,0	409	.	.
Faaborg-Midtfyn	78,3	38.065	40,4	1.042	62,5	40	52,9	737	42,6	61
Kerteminde	80,9	17.585	46,9	529	.	.	52,6	378	42,4	33
Nyborg	78,7	23.090	56,8	479	.	.	58,5	897	58,4	89
Odense	75,6	135.087	31,1	6.503	55,8	283	42,4	11.697	40,6	2.259
Svendborg	78,0	42.984	50,0	1.019	72,7	66	53,0	1.595	56,9	197
Nordfyns	78,3	21.526	33,8	636	.	.	41,8	335	.	.

Langeland	78,3	10.216	54,4	285	.	.	56,7	164	.	.
Ærø	82,3	5.085	64,0	203	.	.	74,4	78	.	.
Haderslev	76,7	40.576	41,7	1.692	57,5	106	48,3	1.256	40,7	113
Billund	77,0	18.675	27,3	838	.	.	55,5	604	.	.
Sønderborg	77,5	52.802	46,8	3.310	64,8	159	47,4	2.464	40,4	255
Tønder	76,0	27.807	45,8	1.597	63,6	66	36,0	664	.	.
Esbjerg	71,0	69.265	30,5	2.776	50,5	109	46,7	3.397	45,4	421
Fanø	86,1	2.469	63,3	128	.	.	75,6	45	.	.
Varde	75,9	36.137	34,0	1.387	52,4	42	45,0	837	38,3	60
Vejen	75,4	30.256	28,5	1.291	53,7	41	41,5	783	43,9	57
Aabenraa	75,4	40.808	46,4	3.226	61,2	165	42,4	1.622	39,9	153
Fredericia	75,8	35.953	43,2	924	69,2	39	47,3	1.969	44,4	277
Horsens	75,1	58.634	24,7	3.726	49,4	89	50,5	3.260	51,2	445
Kolding	75,5	62.873	33,8	2.628	61,2	103	43,2	3.533	38,8	294
Vejle	74,9	76.135	32,0	2.866	49,3	73	40,4	4.102	30,7	460
Herning	78,8	61.100	25,2	2.578	43,8	64	50,3	2.571	48,7	310
Holstebro	80,4	41.488	39,6	1.183	61,1	36	59,1	1.305	61,5	130
Lemvig	79,2	15.714	38,8	449	.	.	47,1	255	.	.
Struer	80,8	15.821	35,6	461	.	.	56,0	482	69,4	36
Syddjurs	76,5	30.747	45,0	1.010	71,2	59	52,2	695	51,2	43
Norddjurs	72,3	28.670	34,2	872	51,2	43	45,6	684	44,7	38
Favrskov	80,0	33.235	39,7	880	77,8	36	44,3	589	42,6	61
Odder	81,6	15.827	51,3	499	.	.	47,5	394	33,9	62
Randers	74,6	70.712	35,2	1.658	57,4	61	52,7	2.665	60,9	258
Silkeborg	78,5	63.875	38,5	1.853	58,0	81	47,6	1.927	48,3	238
Samsø	84,6	2.944	47,4	156
Skanderborg	80,1	40.573	48,8	1.058	67,2	61	49,8	1.059	40,7	81
Aarhus	76,0	203.213	30,3	12.642	57,7	480	41,6	18.304	41,2	3.684
Ikast-Brande	78,1	28.329	31,0	917	75,8	33	53,5	1.283	58,1	210
Ringkjøbing-Skjern	78,9	40.758	32,4	1.786	54,8	42	49,4	1.056	47,4	38
Hedensted	78,3	32.857	29,9	964	50,0	32	52,5	638	60,7	84
Morsø	81,2	16.031	42,1	304	.	.	58,1	246	.	.
Skive	76,8	35.157	45,1	669	.	.	48,7	778	39,1	69
Thisted	77,2	32.689	35,5	1.163	.	.	45,9	719	.	.
Viborg	76,7	59.705	35,2	1.810	50,6	87	48,3	1.636	51,9	106
Brønderslev	77,0	26.302	38,1	530	.	.	56,7	492	59,0	39
Frederikshavn	74,2	46.240	35,7	1.435	40,0	55	46,5	986	42,6	47
Vesthimmerlands	76,2	27.476	27,6	1.004	26,7	45	51,9	522	.	.
Læsø	84,6	1.491	70,3	64
Rebild	82,2	20.777	51,2	469	.	.	48,6	354	.	.
Mariagerfjord	74,4	31.179	36,1	853	62,5	32	49,4	711	45,8	48
Jammerbugt	78,4	28.652	43,8	594	.	.	51,4	442	.	.
Aalborg	71,6	151.136	29,2	6.662	61,1	203	42,8	6.471	39,2	809
Total	75,8	3.894.982	36,7	179.228	57,5	9.474	43,1	224.023	38,9	41.733

Vi kan ud fra totalen nederst se den generelle stemmeprocent fordelt på vestlige og ikke-vestlige indvandrere og efterkommere. Det kan synes bemærkelsesværdigt, at ikke-vestlige indvandrere (43,1%) stemmer noget hyppigere end vestlige indvandrere (36,7%). Dette skyldes imidlertid blandt andet, at indvandrere fra nye-EU lande med en valgdeltagelse på lidt under 20% i denne kategorisering tæller med som vestlige og derfor trækker gruppens valgdeltagelse ned. Valgdeltagelsen for vestlige indvandrere, der ikke er fra et nyt EU-land, lå på 47,0% - altså en smule over de ikke-vestliges valgdeltagelse. Det er også værd at være opmærksom på,

at de fleste vestlige indvandrere får valget straks efter ankomsten til Danmark, hvilket trækker deres valgdeltagelse ned i forhold til de ikke-vestlige indvandrere, der skal have haft bopæl i riget i mindst tre år.

Blandt efterkommerne er forskellen mellem grupperne betydelig. Vestlige indvandrere stemmer med 57,5% hele 18,6 procentpoint mere end ikke-vestlige efterkommere. Hvor grupperne altså er relativt ens for indvandrernes vedkommende, er der store forskelle for efterkommerne. Dette kan blandt andet skyldes, at der er en betydeligt stærkere selektion i, hvem der bosætter sig i Danmark så lang tid, at de får voksne børn, blandt de vestlige end de ikke-vestlige, da førstnævnte gruppe som tidligere nævnt i højere grad er påvirket af midlertidig arbejdskraftsindvandring.

Ser vi på tværs af kommuner, er der betydelig variation i gruppernes valgdeltagelse. Eksempelvis er vestlige indvandreres valgdeltagelse på 24,7% i Horsens mod 70,3% på Læsø. De ikke-vestlige indvandrere varierer tilsvarende fra 33,0% i København til 75,6% på Fanø, hvor ikke-vestlige indvandrere således stemmer mere end den gennemsnitlige vælger i hele landet. Der er også store forskelle i gruppernes relative stemmeprocent. Eksempelvis stemmer vestlige indvandrere 21,7 procentpoint mere end ikke-vestlige indvandrere i Dragør Kommune, mens forskellen er 24,3 procentpoint i modsat retning i Vesthimmerlands Kommune.

2.10 Vælgere med et synshandicap

I forbindelse med kortlægningen af valgdeltagelse ved kommunalvalget 2013 er det også relevant at undersøge valgdeltagelsen for personer med handicap. Som det tidligere i rapporten blev argumenteret, kan det være problematisk, hvis enkelte grupper deltager i betydelig mindre grad i valgene, da dette kan svække den deskriptive repræsentativitet (Pitkin 1967). Denne bekymring gælder også, hvis personer med handicap er væsentligt underrepræsenterede, da man kan argumentere for, at det politiske system vil komme til at mangle input fra denne væsentlige borgergruppe (Easton 1965).

På baggrund af sådanne argumenter gør velfungerende demokratier meget for at stille personer med handicap lige med andre borgere, når de skal afgive deres stemme. I Danmark er det eksempelvis muligt at brevstemme i eget hjem eller få hjælp til at afgive sin stemme på selve valgdagen. For at undersøge, om disse tiltag er tilstrækkelige til faktisk at sikre personer med handicaps deltagelse i valgene, er det også centralt at kortlægge denne gruppes valgdeltagelse.

Ved registerforskning er det ofte umuligt at identificere specifikke grupper af personer med handicap i Danmarks Statistiks anonyme registerdata. Det er fx umiddelbart ikke muligt at lokalisere sådanne grupper i registrene ved hjælp af eksempelvis medicinske diagnosekoder eller medicinforbrug, da personer med handicap sjældent adskiller sig entydigt på sådanne karakteristika. Det er mange relevante typer af handicap, man kunne fokusere på, men det har kun været muligt i rapporten at inkludere personer med synshandicap. I samarbejde med Dansk Blindesamfund (DBS) er det lykkedes os at koble 8.377 borgere med synshandicap i anonym form til Danmarks Statistik og vores valgdeltagelsesdata. Disse vælgere har alle et syn, som er dårligere end 6/60. Det betyder, at de kan se det samme på seks meters afstand, som en normaltseende kan se på 60 meters afstand. På den baggrund betegnes denne gruppe som blinde eller stærkt svagsynede. Vi kan kun gisne om, hvorvidt denne gruppe er repræsentativ for hele gruppen af personer med synshandicap, som ifølge DBS udgør op til 25.000 blinde eller stærkt svagsynede i Danmark.

Umiddelbart er gruppen på en række punkter ret forskellige fra den gennemsnitlige vælger. Gruppen af blinde eller stærkt svagsynede fra DBS, som det er lykkedes at koble til Danmarks Statistik, har 17% førtidspensionister mod 5% blandt alle vælgerne. De er i gennemsnit 73 år gamle, mens aldersgennemsnittet for den øvrige vælgerbefolkning er 49 år. 47% af personerne med synshandicap i undersøgelsen har grundskolen som højest afsluttet uddannelse, mens tallet er 29% for andre vælgere. Der er 63% kvinder blandt gruppen af personer med synshandicap, mens tallet er 51% blandt andre vælgere. 95% er etniske danske og 64% bor alene, de tilsvarende tal for andre vælgere er 90% og 27%. Vi kan altså konstatere, at gruppen af personer med synshandicap adskiller sig markant fra den gennemsnitlige vælger, men vi kan ikke konkludere, om gruppen er repræsentativ for alle personer med synshandicap i Danmark. Vi vil dog råde til at være varsom med at generalisere fra denne gruppe af personer med synshandicap til alle personer med synshandicap i Danmark.

Valgdeltagelsen for personer med synshandicap er opgjort i tabel 2.10. Valgdeltagelsen er her opgjort uden at tage hensyn til gruppens socio-demografiske sammensætning.

Tabel 2.10: Valgdeltagelse i gruppen af personer med synshandicap sammenlignet med andre vælgere (2013).

	Personer med synshandicap	Andre vælgere
Valgdeltagelse (pct.)	59,9	72,1
N	8.377	4.341.063

59,9% af gruppen af personer med synshandicap stemte ved kommunalvalget 2013. Det synes at være et relativt højt niveau sammenlignet både med den generelle valgdeltagelse på 72,1% i undersøgelsen og det faktum, at en række andre grupper stemmer mindre. Således er valgdeltagelsen for personer med synshandicap faktisk højere end gruppen af 19-21 årige valgdeltagelse, der lå på 57,7% (jf. afsnit 2.1). Det fremgår dog af tabel 2.10, at gruppen af blinde eller svagsynede stemmer 12,2 procentpoint mindre end gennemsnittet. Her er dog ikke taget højde for gruppens socio-demografiske sammensætning. Det betyder, at forskellen i valgdeltagelse sagtens kan være udtryk for, at gruppen demografisk er meget forskellig fra den gennemsnitlige vælger, som beskrevet ovenfor. For at tage højde for den demografiske forskel udarbejdes i tabel 2.11 ved hjælp af en logistisk regressionsanalyse en forudsigtelse af gruppens valgdeltagelse ud fra dens øvrige karakteristika.

Tabel 2.11: Gruppen af personer med synshandicaps forventede valgdeltagelse sammenlignet andre vælgers (2013).

	Blinde eller svagsynede efter kontrol for alder og køn ¹⁾	Andre vælgere efter kontrol for alder og køn ¹⁾	Blinde eller svagsynede efter kontrol for socio-demografi ²⁾	Andre vælgere efter kontrol for socio-demografi ²⁾
Forventet valgdeltagelse (pct.)	68,2	72,2	63,2	72,2
Antal	8.377	4.341.063	8.377	4.341.063

1) Kontrol for køn, alder, alder² og alder³, estimeret på hele populationen, 2) Kontrol for køn, alder, alder² og alder³, uddannelse (6 kategorier), mulighed for at stemme ved seneste folketingsvalg, oprindelsesland (5 kategorier), statsborgerskab (5 kategorier), husstandstype, bor med mor, bor med far, stemmer mor, stemmer far (samt interaktion mellem disse fire), indkomst, bopælskommune, i arbejde eller på forskellige overførelsesindkomster, estimeret for et tilfældigt udsnit af 100.000 vælgere. Det skal nævnes at kontrollen for uddannelse er svag for ældre vælgere, da disse ofte er upræcist registeret i Danmarks Statistik.

Hvis vi tager højde for gruppen af personer med synshandicaps alders- og kønsmæssige sammensætning, vil man kunne forvente, at de havde en valgdeltagelse på 68,2%. Deres valgdeltagelse var altså 8,3 procentpoint lavere, end man kunne forvente. Hvis vi også kontrollerer

for andre variable som eksempelvis uddannelse og indkomst³, ser vi, at vi kunne forvente, at gruppen havde en valgdeltagelse på 63,2%. Undersøgelsen viser dermed, at selv med en kontrol for mange socio-demografiske karakteristika, stemmer gruppen af personer med synshandicap mindre end en sammenlignelig gruppe af vælgere. Ved den stærke kontrol stemmer gruppen 3,3 procentpoint mindre end forventet, mens gruppen ved den svagere kontrol stemmer 8,3 procentpoint mindre end en ellers sammenlignelig gruppe.

Hvis vi analyserer niveauet af brevstemmer blandt gruppen af personer med synshandicap, som stemte, ligger den på 22,0% (N=2.867), mens den blandt andre vælgere ligger på 5,8% (N=1.720.737). Gruppen af personer med synshandicap er altså særdeles flittige brevstemmere, hvilket illustrerer, at personer med synshandicap i særlig grad anvender denne fleksible mulighed, som samfundet stiller til rådighed, for at deltage i valget.

2.11 Konklusion

I kapitlet har vi taget temperaturen på valgdeltagelsen ved kommunalvalget i 2013 hos forskellige hovedgrupper af danskere. Som det blev diskuteret indledningsvis i rapporten, var den generelle valgdeltagelse over normalen ved 2013-valget, men derfor kan der stadig være grupper, der i større eller mindre grad undlod at stemme. Kapitlet viser, at det i høj grad er tilfældet. 22-29 årige stemmer næsten 30 procentpoint mindre end de 60-69 årige. Unge kvinder stemmer op til 7-8 procentpoint hyppigere end de unge mænd. Højtuddannede stemmer næsten 20 procentpoint mere end personer med grunduddannelse. De rigeste stemmer omkring 25 procentpoint mere end de fattigste. Kontanthjælpsmodtagere stemmer 35 procentpoint mindre end personer, der ikke modtager en af de i tabel 2.5 oplyste sociale ydelser. Og endelig stemmer etniske danskere over 35 procentpoint mere end indvandrere, mens hoppet til efterkommerne er over 33 procentpoint på trods af, at efterkommerne er født og oftest opvokset i Danmark. Vi har også vist, at en gruppe af personer med synshandicap stemmer 12,2 procentpoint mindre end gennemsnittet og mellem 3,3 til 8,3 procentpoint mindre, end man kunne forvente, hvis gruppen havde været uden synshandicap. Forskellene gør, alt andet lige, at de grupper, der ikke stemmer så hyppigt, vil få mindre indflydelse i det politiske system end de øvrige danskere, eftersom deres stemme ikke indgår i vores udvælgelse af politikerne.

³ Dette kan være problematisk, da det at have lavere uddannelsesniveau og lavere indkomst også kan være en konsekvens af at være synshandicappet.

Der er altså overordnet set, trods den pæne generelle valgdeltagelse, store udfordringer, hvis man har et normativt ideal om lige deltagelse. Et er dog de absolutte forskelle mellem grupperne. Et andet interessant spørgsmål er, om forskellene mellem grupperne er blevet større eller mindre over tid. Er ulighederne i valgdeltagelsen med andre ord vokset eller faldet over tid? Det spørgsmål ser vi nærmere på i kapitel 3.

Kapitel 3 - Sammenligning over tid

I dette kapitel sammenligner vi valgdeltagelsen over tid for en række befolkningsgrupper, hvor der er sammenlignelige data. Vi ser mere specifikt nærmere på udviklingen baseret på alder, køn, uddannelse, tilknytning til arbejdsmarkedet og herkomst. Vi finder identifikation af udviklingen over tid vigtig. Som diskuteret i kapitel 2 er der store uligheder i valgdeltagelsen, men det vil der sandsynligvis altid være, så længe valgdeltagelsen ikke er 100%, og det kan være svært at afgøre, hvad der er en acceptabel ulighed. Derfor er det en vigtig indikator at se på, om ulighederne bliver større eller mindre over tid i de enkelte grupper.

Vores sammenligningsgrundlag er valgdeltagelsesundersøgelsen fra 2009, hvor valgdeltagelsen blev undersøgt i 44 kommuner⁴. Dvs. at der indgår omtrent det samme antal stemmeberettigede borgere i analyserne for henholdsvis analyserne 2009 og 2013 nedenfor⁵. Vi undersøger derfor udviklingen mellem de to valg i de 44 kommuner, der indgår i begge undersøgelser. For Københavns og Aarhus vedkommende er det endvidere for de fleste variables vedkommende muligt at sammenligne med data for 1997-valget og 2001-valget (bemærk, at 2001-valget faldt sammen med et folketingsvalg, hvorfor valgdeltagelsen er betydeligt højere til det valg). På den ene side ønsker vi så mange kommuner med i sammenligningen som muligt, mens vi på den anden side ønsker at kunne gå så langt tilbage i tid som muligt. For at løse dette dilemma vil nedenstående analyser for hver variabel blive opsplittet i to (på nær for uddannelse og tilknytning til arbejdsmarkedet, hvor vi ikke har sammenlignelige data tilbage til 1997): Først analyseres udviklingen i perioden 2009-2013 i de 44 kommuner der indgik i de to seneste undersøgelser. Dernæst analyseres udviklingen i perioden 1997-2013 i København og Aarhus.

⁴ For den ene af de 44 kommuner ved kommunalvalget i 2009, Esbjerg, er det kun to af valgstederne, der indgik i undersøgelsen i 2009. Det er der taget højde for i analyserne i kapitlet. Vi har ikke korrigeret for andre småforskelle mellem undersøgelserne, som er beskrevet i undersøgelsesbilaget, da disse forventes at have begrænset betydning.

⁵ Det store antal vælgere, som er med i sammenligningen fra 2009 til 2013, og at der ikke er foregået selektion på individniveau om deltagelse i undersøgelsen gør, at man med nogen rimelighed kan generalisere sammenligningen til hele landet, selv om man dog skal være opmærksom på, at eksempelvis landets største byer fylder mere, end hvis undersøgelsen havde været perfekt repræsentativ på kommuneniveau. Sammenligneligheden understøttes også af, at valgdeltagelsen i de undersøgte valgsteder i 2009-undersøgelsen var kun 1,7 procentpoint lavere end den generelle valgdeltagelse, mens udviklingen for de samme valgsteder i undersøgelsen er lidt under 6,3 procentpoint fra 2009 til 2013 (den præcise størrelse af ændringerne varierer lidt fra analyse til analyse grundet små forskelle i omfanget af de enkelte registre). De undersøgte områder har altså på det overordnede plan udviklet sig nogenlunde som resten af landet.

3.1 Alder

Udviklingen 2009-2013 i 44 kommuner

Vi starter med at se på udviklingen i valgdeltagelsen på aldersgrupper. I tabel 2.1 identificerede vi betydelige uligheder baseret på alder i 2013. Er den forskel blevet større eller mindre siden 2009? Figur 3.1 undersøger dette nærmere.

Figur 3.1: Valgdeltagelsen fordelt på alder i 2009 og 2013 (44 kommuner).

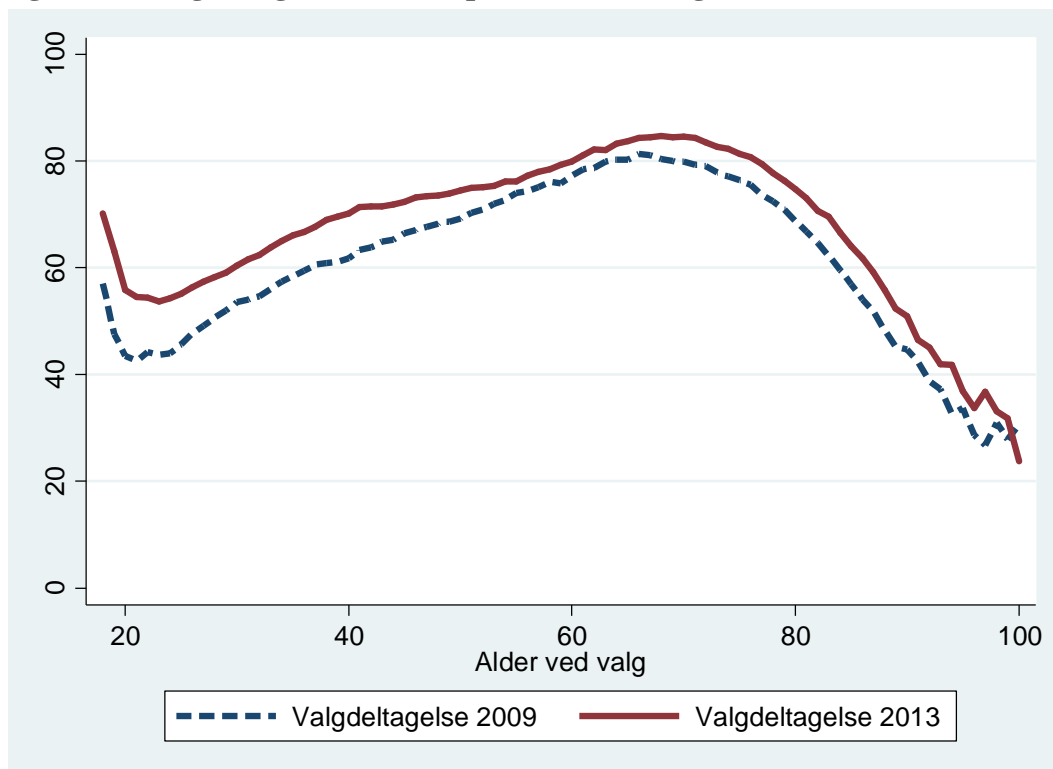

Den stiplede linje angiver valgdeltagelsen i 2009, mens den fuldoptrukne er fra 2013-valget. Mellemrummet mellem linjerne svarer til stigningen i valgdeltagelsen for en given alder. Forskellen mellem linjerne er klart størst blandt de yngste, hvilket altså implicerer, at forskellen i valgdeltagelsen mellem de unge og de midaldrende er faldet fra 2009 til 2013. Eksempelvis er forskellen mellem de 20-årige (som er nær bunden på begge kurver) og de 65-årige (som er nær toppen på begge kurver) faldet fra næsten 37 procentpoint til lidt under 28 procentpoint. Figur 3.2 tydeliggør tendensen ved at vise, hvor meget hver enkelte aldersgruppe har øget valgdeltagelsen mellem de to valg. Er linjen over 0, er valgdeltagelsen øget for den pågældende gruppe på tværs af valg. Er den under 0, er valgdeltagelsen faldet på tværs af valg.

Figur 3.2: Ændring i valgdeltagelsen i procentpoint fordelt på alder i 2009 og 2013 (44 kommuner).



Figur 3.2 tydeliggør, at valgdeltagelsen steg for alle aldersgrupper på nær de tæt på 100-årige (som dog er en meget lille gruppe, hvorfor udviklingen kan skyldes tilfældigheder), men at stigningen er klart størst blandt de unge, i hvert fald når vi regner i procentpoint. Blandt de helt unge er forøgelsen noget over 10 procentpoint, hvilket skal ses i forhold til en generel forøgelse af valgdeltagelsen på lidt over 6 procentpoint. Selvom der altså stadig er betydelige uligheder i valgdeltagelse på tværs af alder, er forskellen mellem aldersgrupperne tydeligvis blevet mindre i 2013 i forhold til ved valget i 2009.

Udviklingen 1997-2013 i København og Aarhus

I tabel 3.1 og figur 3.3 undersøger vi udviklingen i valgdeltagelsen opdelt på aldersgrupper i et længere perspektiv, idet vi som før omtalt har sammenlignelige data for København og Aarhus for 1997 og 2001. Tabellen viser valgdeltagelsen for hovedgrupperne de enkelte år, mens den sidste kolonne angiver forskellen fra periodens start i 1997 til det seneste valg i 2013.

Tabel 3.1: Udviklingen i valgdeltagelsen på aldersgrupper fra 1997 til 2013 i København og Aarhus.

	1997		}	2001		2009		2013		Diff. 97-13
	Pct.	N		Pct.	N	Pct.	N	Pct.	N	
18 år	60,2	6.446	}	77,2	192.778	53,0	7.093	65,0	8.175	4,8
19-21 år	54,0	32.509				46,0	37.844	57,6	42.058	3,6
22-29 år	55,7	153.177				50,0	144.993	58,5	167.989	2,8
30-39 år	58,7	131.115				78,2	139.068	55,2	140.722	62,6
40-49 år	68,7	93.476	81,7	95.124	59,1	100.950	65,7	110.336	-3,0	
50-59 år	71,3	78.796	84,9	86.339	66,7	80.547	69,9	86.858	-1,4	
60-69 år	74,3	50.667	84,8	51.904	71,6	66.634	75,9	73.392	1,6	
70-79 år	70,1	48.307	80,8	41.194	67,9	34.617	73,4	39.842	3,3	
80-89 år	54,0	29.063	}	62,7	32.960	52,7	20.674	59,1	18.423	5,1
90-99 år	32,4	5.012				34,0	5.059	38,2	4.895	5,8
100- år	22,0	91				18,6	145	23,0	139	1,0
Total	62,5	628.659	79,2	639.367	57,7	639.278	64,5	696.991	2,0	

Note: Den første aldersgruppe ved valget i 2001 dækker 18 til 29 år og den sidste 80 og ældre.

Figur 3.3: Valgdeltagelsen fordelt på aldersgrupper i 1997, 2009 og 2013 i København og Aarhus.

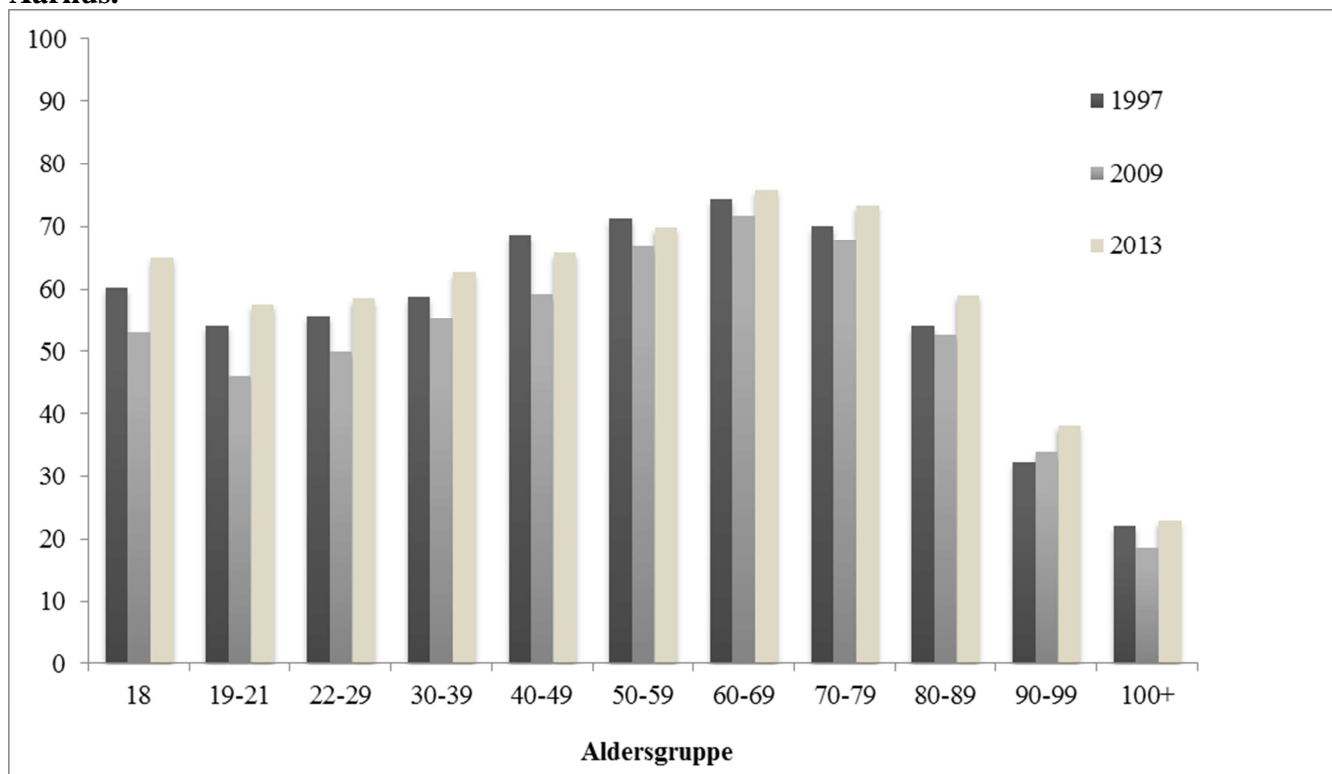

Tabellen og figur 3.3. tegner det samme overordnede billede som figur 3.1 og 3.2. Valgdeltagelsen er øget mere end gennemsnittet på 2,0 procentpoint blandt alle grupper under 40 år, som er de grupper, der i udgangspunktet stemte mindst. Ved at brede tidsperspektivet ud fremgår det, at stigningen er markant svagere på det lange sigte fra 1997 til 2013 end ændringerne fra 2009 til

2013. Det hænger blandt andet sammen med, at de unge havde en betydelig nedgang i valgdeltagelsen fra 1997 til 2009. Men det er også værd at bemærke, at fremgangen ved det seneste valg var så stor, at den samlede udvikling var en lille fremgang, set over hele den undersøgte periode. Yderligere er det bemærkelsesværdigt, at de 40-59-åriges valgdeltagelse faktisk er lavere i 2013, end den var i 1997. Denne gruppes deltagelse var dog meget høj i udgangspunktet. Endeligt er det interessant, at valgdeltagelsen er øget mere end gennemsnitligt blandt de ældre borgere. En årsag til dette kan være, at ældres sundhedstilstand ved en given alder forbedres over tid.

3.2 Køn

Udviklingen 2009-2013 i 44 kommuner

I tabel 3.2 fremgår udviklingen i valgdeltagelse fra 2009 til 2013 opdelt på køn. Deltagelsen steg for begge køn over tid, men lidt mere for kvinder end for mænd, således at forskellen mellem valgdeltagelsen er forøget med ca. et procentpoint til nu at udgøre tre procentpoint. Der er således intet, det tyder på, at kvinders relative fremmarch, hvad angår valgdeltagelsen, er stoppet, selv om kvinderne for længst er kommet på niveau med mændene.

Tabel 3.2: Udviklingen i valgdeltagelsen på køn fra 2009 til 2013 (44 kommuner).

	2009		2013		Diff. 09-13
	Pct.	N	Pct.	N	
Kvinder	65,0	1.180.065	72,0	1.237.667	7,0
Mænd	63,2	1.133.571	69,0	1.193.543	5,8
Total	64,1	2.324.041	70,5	2.431.210	6,4

Udviklingen 1997-2013 i København og Aarhus

I tabel 3.3 ser vi på udviklingen i kønsforskellen fra 1997 til 2013 i landets to største byer for at få et lidt længere perspektiv.

Tabel 3.3: Udviklingen i valgdeltagelsen på køn fra 1997 til 2013 i København og Aarhus.

	1997		2001		2009		2013		Diff. 97-09
	Pct.	N	Pct.	N	Pct.	N	Pct.	N	
Kvinder	62,7	326.174	79,8	329.496	58,9	326.640	66,3	355.488	3,6
Mænd	62,3	302.485	78,7	309.871	56,3	312.638	62,6	341.503	0,3
Total	62,5	628.659	79,2	639.367	57,7	639.278	64,5	696.991	2,0

Tabellen viser en kontinuerlig udvikling, hvor forskellen mellem mænd og kvinder er blevet en anelse større ved hvert valg. I 1997 var den 0,4 procentpoint. Siden har kvinderne øget deres valgdeltagelse med 3,6 procentpoint, mens mændene kun har øget den med 0,3 procentpoint.

Den gradvise øgning af forskellen mellem kønnenes valgdeltagelse passer godt med det billede, vi fik fra figur 2.2, som viste, at de unge kvinder stemmer betydeligt mere end unge mænd. Historisk set blev kvinderne mobiliseret i takt med deres stigende uddannelsesniveau og erhvervsfrekvens. Yderligere har opstillingen af flere kvindelige kandidater og indvalgte kvindelige politikere sandsynligvis også haft en positiv effekt på kvindernes valgdeltagelse.

Det står efterhånden relativt klart, at der ikke er tale om et udsving. Således er forskellen steget over tid til fordel for kvinderne. I forlængelse heraf er det væsentligt at være opmærksom på, at kvinder udgør en større del af de stemmeberettigede end mændene, idet kvinderne lever længere end mændene. Ved valget i 2013 var der næsten 70.000 flere stemmeberettigede kvinder end mænd. Kombineret med, at deres valgdeltagelse var højere, var der som tidligere nævnt ca. 114.000 flere kvinder, der stemte ved kommunalvalget. Der er således betydelig flere kvinder end mænd, som er med til at sammensætte landets kommunalbestyrelser. Forskellen afspejles også andetsteds i samfundet. Eksempelvis optager kvinderne en stigende andel af pladserne på de mellemlange og lange videregående uddannelser. Der er med andre ord ikke tale om, at forskellen i valgdeltagelse mellem kønnene er et isoleret fænomen. Det er væsentligt at holde øje med, om udviklingen fortsætter ved kommende valg, således at gabet mellem kvinder og mænds valgdeltagelse udvikler sig yderligere og bliver en decideret kløft.

3.3 Uddannelse

Borgere med grunduddannelse stemmer betydelig mindre end dem med lange videregående uddannelser ifølge tabel 2.3 fra det foregående kapitel. Sådan har det sandsynligvis altid været. Men er forskellen mellem grupperne steget eller faldet over tid? Tabel 3.4 viser udviklingen i de 44

kommuner, der indgik i undersøgelsen ved de to seneste valg (vi undersøger ikke udviklingen siden 1997 grundet mangel på sammenlignelige data).

Tabel 3.4: Udviklingen i valgdeltagelsen på uddannelse fra 2009 til 2013 (44 kommuner).

	2009		2013		Diff
	Pct.	N	Pct.	N	09-13
Grundskole	56,1	667.772	61,9	649.751	5,8
Gymnasial uddannelse	60,1	221.217	68,4	243.937	8,3
Faglig uddannelse	67,4	705.198	74,3	730.438	6,9
Kort- og ml.lang videregående	76,1	445.103	81,6	483.022	5,5
Lang videregående	78,0	172.131	83,2	209.089	5,2
Total	65,8	2.211.421	72,5	2.316.237	6,7

Forøgelsen af valgdeltagelsen er forholdsvis lige for alle fem uddannelsesgrupper. Der er en svag tendens til et større løft af valgdeltagelsen blandt de lavere uddannelsesgrupper. Den store stigning for gymnasial uddannelses vedkommende skyldes sandsynligvis, at denne gruppe hører til blandt de unge vælgere, der som tidligere angivet oplevede et særligt løft i deltagelsen. Blandt de faglærte er forøgelsen på 6,9 procentpoint, hvilket betyder, at de faglærte nu har formindsket forskellen til borgerne med lang videregående uddannelse fra 10,6 procentpoint til 8,9 procentpoint. Forskellen mellem de grundskoleuddannede og personer med en lang videregående uddannelse er kun mindsket marginalt med 0,6 procentpoint.

3.4 Marginalisering fra arbejdsmarkedet

Marginaliserede fra arbejdsmarkedet stemmer mindre end andre borgere. Det gjorde de i 2009 (der er ikke sammenlignelige data fra 1997), og det gør de stadig. Nedenfor analyserer vi ændringen for de forskellige tilknytninger til arbejdsmarkedet over tid. Det skal bemærkes, at denne analyse skal tages med langt større forbehold end de øvrige. Dette skyldes først og fremmest et databrud i 2009 kombineret med, at de nyeste data er fra 2012. Derudover skal det bemærkes, at graden af selektion, de enkelte analyser dækker over, ændres over tid – i særdeleshed i lyset af finanskrisen. Analysen nedenfor giver derfor kun en indikation på udviklingen.

Tabel 3.5: Udviklingen i valgdeltagelsen på marginalisering arbejdsmarkedet fra 2009 til 2013 (44 kommuner).

		2009		2013		Diff
	Pct.	N	Pct.	N	09-13	
Nettoledige	55,8	53.871	60,3	56.132	4,5	
Bruttoledige	42,7	16.225	56,1	19.799	13,4	
Flexydelse	80,8	2.207	83,3	3.058	2,5	
Delvis ledighed	57,7	2.949	62,9	3.114	5,2	
Beskæftiget uden løn	51,6	5.201	58,6	8.410	7,0	
Orlov fra ledighed	60,2	344	-	-	-	
Uddannelsesforanstaltning/vejledning og opkvalificering	44,7	21.281	53,6	12.697	8,9	
Sygedagpenge	50,6	16.104	60,5	15.692	9,9	
Kontanthjælp	31,0	35.801	39,7	49.471	8,7	
Revalideringsydelse	57,2	2.020	66,6	862	9,4	
Øvrige uden for arbejdsstyrken	35,4	83.949	41,4	88.820	6,0	
Førtidspensionist	50,8	110.797	55,5	108.945	4,7	
Introduktionsydelse	54,1	61	44,4	241	-9,7	
Integrationsuddannelse	30,3	211			-	
Ledighedsydelse	60,5	4.949	69,1	5.972	8,6	
Øvrige stemmeberettigede borgere	67,5	1.966.392	74,4	2.040.481	6,9	
Total	64,2	2.322.362	70,8	2.413.700	6,6	

Overordnet set har alle større grupper øget deres valgdeltagelse, og der er således ikke umiddelbart indikationer på, at de marginaliserede på arbejdsmarkedet ikke har været en del af den generelle stigning, der har været i valgdeltagelsen. Særligt interessant er det, at der er en svag tendens til, at de grupper der i udgangspunktet havde lavest deltagelse, også er dem, der stiger mest, mens fx personer på flexydelse ikke øger deres valgdeltagelse betydeligt. En gruppe der har været særligt fokus på, kontanthjælpsmodtagere, øgede deres valgdeltagelse med næsten 9 procentpoint. Som tidligere nævnt skal ovenstående tal tolkes med stor varsomhed grundet databrud kombineret med, at de i denne rapport anvendte registerinformationer om marginalisering i skrevne stund endnu ikke er tilgængelige for 2013. Dette kan gøre, at vi overvurderer stigningen blandt de marginaliserede en smule.

3.5 Herkomst og statsborgerskab

Udviklingen 2009-2013 i 44 kommuner

I tabel 3.6 ser vi på udviklingen i valgdeltagelsen fordelt på danskere, indvandrere og efterkommere, opdelt efter statsborgerskab fra 2009 til 2013. De tre sidste kolonner angiver tallene for alle i den pågældende gruppe, uafhængigt af statsborgerskab.

Tabel 3.6: Udviklingen i valgdeltagelsen fra 2009 til 2013 for danskere, indvandrere og efterkommere, efter statsborgerskab (44 kommuner).

	Danske statsborgere			Udenlandske statsborgere			Alle		
	2009 Pct	2013 Pct.	Diff 09-13	2009 Pct	2013 Pct.	Diff 09-13	2009 Pct	2013 Pct.	Diff 09-13
Dansk	67,6	75,0	7,4	48,7	55,4	6,7	67,6	75,0	7,4
Indvandrere	46,9	51,8	4,9	31,1	31,7	0,6	36,9	38,1	1,2
Efterkommere	36,4	42,0	5,6	33,3	33,4	0,1	35,7	40,4	4,7
Total	66,6	73,7	7,1	31,6	32,1	0,5	64,5	70,5	6,0

Umiddelbart kunne man forvente, at udviklingen i deltagelsen er størst over tid blandt indvandrere og efterkommere, eftersom disse havde den laveste deltagelse i udgangspunktet. Almindeligvis indsnævres forskelle mellem grupper, når den generelle valgdeltagelse øges, hvilket vi også i store træk har set for de øvrige undersøgte grupper. Tallene viser imidlertid, at dette ikke er tilfælde. Ser vi på etniske danskere under et, er valgdeltagelsen øget med 7,4 procentpoint, mens den kun er steget med 1,2 procentpoint og 4,7 procentpoint blandt indvandrere og efterkommere. Disse tal kan i nogen grad være påvirket af, at der er kommet øget arbejdskraftsindvandring, men selv hvis vi kun ser på indvandrere og efterkommere med dansk statsborgerskab, er valgdeltagelsen ikke øget så meget som blandt de etniske danskere. Samlet set er forskellen mellem danskere og nydanskere øget i procentpoint, selv om nydanskerne ligesom de fleste andre grupper har øget deres valgdeltagelse. Figur 3.4 viser valgdeltagelsen for indvandrere og efterkommere, opdelt efter alder. Hermed bliver det muligt at afklare, om der er særlige aldersmæssige forskelle i udviklingen, således at eksempelvis den yngre generation af nydanskere går særligt frem. Vi har i første omgang udeladt de etniske danskere for at gøre figuren overskuelig, men tilføjer dem senere i figur 3.5.

Figur 3.4: Valgdeltagelsen for indvandrere og efterkommere opdelt på alder i 2009 og 2013 (44 kommuner).

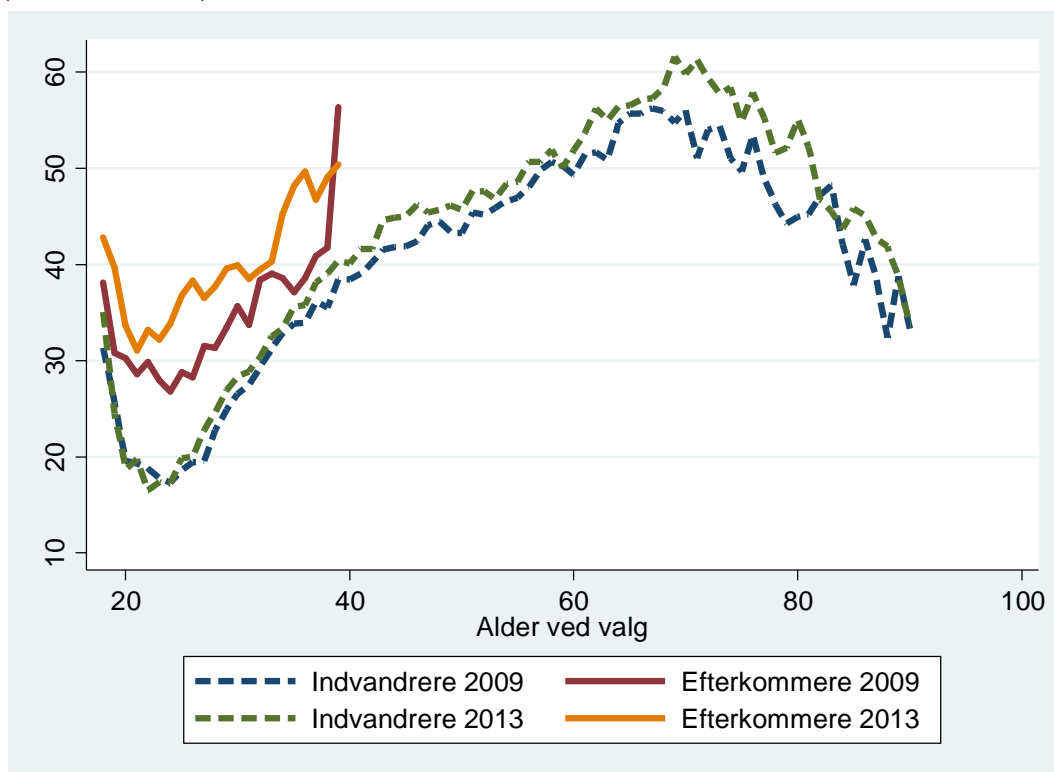

Figuren viser overordnet set en stigning for stort set alle aldersgrupper af nydanskerne. Det reflekterer, at valgdeltagelsen ikke bare er forøget for en mindre aldersgruppe, men faktisk er steget for stort set alle nydanskere uanset alder. I figur 3.5 nedenfor ser vi på forskellen mellem de to valg og har tilføjet en linje for de etniske danskere. Figuren viser, at selvom valgdeltagelsen er stigende for de fleste grupper af indvandrere og særligt efterkommere, matcher den indtil omkring de 60 år ikke stigningen for etniske danskere, på nær for en lille gruppe af relativt gamle efterkommere. Således er forskellen mellem etniske danskere og indvandrere og efterkommere i procentpoint øget – også for de unge fra 2009 til 2013.

Figur 3.5: Ændringen i valgdeltagelsen fra 2009 til 2013, opdelt på alder for etnisk danskere, indvandrere og efterkommere (44 kommuner).

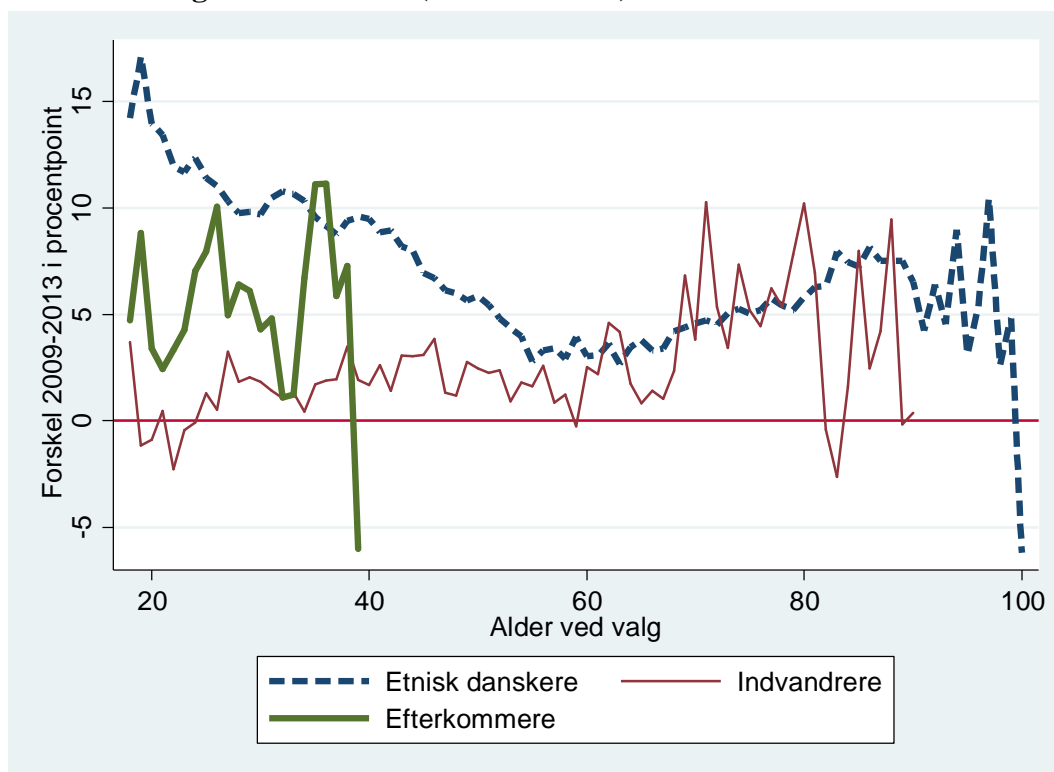

Den gennemsnitlige udvikling blandt nydanskere kan dække over, at nogle nationalitetsgrupper har øget deres valgdeltagelse mere end andre. Derfor splitter vi i tabel 3.6 sammenligningen op på de seks hovedgrupper, som tidligere blev anvendt i forbindelse med tabel 2.7.

Tabel 3.7: Udviklingen i valgdeltagelsen fra 2009 til 2013 efter landegruppe og statsborgerskab (44 kommuner).

	Danske statsborgere			Udenlandske statsborgere			Alle		
	2009 Pct	2013 Pct.	Diff 09-13	2009 Pct	2013 Pct.	Diff 09-13	2009 Pct	2013 Pct.	Diff 09-13
Danmark	67,6	75,0	7,4	48,7	55,4	6,7	67,6	75,0	7,4
Gamle EU-lande	66,0	71,9	5,9	35,9	36,4	0,5	43,9	43,5	-0,4
Nye EU-lande	47,1	55,6	8,5	13,6	14,3	0,7	22,9	20,5	-2,4
Resten af nordiske lande	62,9	69,4	6,5	37,3	39,5	2,2	41,7	43,9	2,2
Andre vestlige lande	65,0	66,6	1,6	35,5	39,2	3,7	41,7	44,3	2,6
Ikke-vestlige lande	40,6	45,4	4,8	32,0	35,3	3,3	36,3	40,5	4,2
Total	66,6	73,7	7,1	31,6	32,1	0,5	64,5	70,5	6,0

Tabellen afslører, at ingen af hovedgrupperne har opnået samme stigning i valgdeltagelsen i procentpoint som de etniske danskere, hvis vi ser bort fra den forholdsvis lille gruppe af danske statsborgere med baggrund i de nye EU-lande. Den mindre stigning blandt nydanskere skyldes således ikke umiddelbart enkeltstående grupper. Og det kan heller ikke udelukkende forklares ved,

at sammensætningen af gruppen er blevet forandret over tid. Ser vi på de to største grupper: Ikke-vestlige indvandrere med og uden dansk statsborgerskab, er forøgelsen i deltagelsen på henholdsvis 4,8 procentpoint og 3,3 procentpoint. Det er værd at bemærke, at der ikke er fald for nogen af undergrupperne, når vi opsplitter tallene på statsborgerskab. Udviklingen 2009-2013 er således opsummerende kendetegnet ved status quo eller fremgang for alle grupperne, men mere moderat fremgang, end man har set blandt de etnisk danske borgere. Fremgangen har været mindst markant blandt udenlandske statsborgere fra EU-lande. Det kan muligvis forklares ved, at der i disse grupper er en del midlertidig arbejdskraft, der måske ikke i samme grad som borgere, der er mere integreret i samfundet, bliver påvirket af de generelle ændringer, der er i valgdeltagelsen. Totalerne for EU-borgerne er svagt negative, selv om tallene er positive for både danske statsborgere og udenlandske statsborgere fra disse lande. Dette kontraintuitive resultat skyldes dels, at de udenlandske statsborgere fra disse lande har øget deres valgdeltagelse forholdsvis beskedent. Dels skyldes det, at sammensætningen af grupperne har ændret sig, således at der er blevet relativt flere udenlandske statsborgere, som har betydelig lavere valgdeltagelse end personer af EU-oprindelse med dansk statsborgerskab.

Det kan være relevant at dvæle lidt mere ved betydningen af borgere fra nye EU-lande. Det er den gruppe, der stemmer mindst og er desuden en gruppe i vækst. Hvor meget trækker denne gruppes vækst valgdeltagelsen ned blandt nydanskere generelt? Undersøges gruppen af nydanskere i de 44 kommuner som helhed, steg valgdeltagelsen fra 36,8% til 38,4% fra 2009 til 2013, altså en stigning på 1,6 procentpoint. Ser vi udelukkende på alle andre grupper end de nye EU-lande steg valgdeltagelsen med 3,2 procentpoint fra 38,3% til 41,5%. Vi kan altså se, at selvom ændringen i antallet af borgere for nye EU-lande samt ændringen i deres valgdeltagelse bidrager til, at den generelle stigning i valgdeltagelsen blandt nydanskere er moderat, er det langt fra hele forklaringen på den lavere udvikling end hos de etniske danskere. Breder vi billedet ud til også at inkludere etniske danskere, var der en stigning på 6,0 procentpoint hos hele befolkningen i perioden i de undersøgte kommuner. Denne stigning var på 6,5 procentpoint, hvis vi fraregner stemmeberettigede fra de nye EU-lande.

Som det blev diskuteret afslutningsvist i kapitel 2 anvendes ofte en alternativ kategorisering af nydanskere – i vestlige og ikke-vestlige, hvor førstnævnte gruppe består af gamle EU-land, nye EU-lande, resten af de nordiske lande samt andre vestlige lande. Nedenfor viser vi udviklingen fordelt på denne kategorisering.

Tabel 3.8: Udviklingen i valgdeltagelsen fra 2009 til 2013 efter landegruppe (44 kommuner).

	2009		2013		Diff 09-13
	Pct.	N	Pct.	N	
Etnisk danskere	67,6	2.073.172	75,0	2.136.842	7,4
Vestlige lande, indvandrere	37,0	78.308	34,1	112.954	-2,9
Vestlige lande, efterkommere	49,1	5.192	56,2	6.068	7,1
Ikke-vestlige lande, indvandrere	36,9	128.468	41,2	146.463	4,3
Ikke-vestlige lande, efterkommere	31,7	17.529	37,0	28.883	5,3
Total	64,5	2.302.669	70,5	2.431.210	6,0

Tabel 3.8 bekræfter det billede, vi så i tabel 3.7. De etniske danskere har oplevet en større stigning i valgdeltagelsen end de øvrige grupper. En enkelt gruppe har oplevet faldende valgdeltagelse: vestlige indvandrere, som er en gruppe, der tilmed er øget i størrelse grundet midlertidig arbejdskraftindvandring. I ovenstående opdeling er de vestlige indvandrere nu den gruppe, der har den laveste valgdeltagelse, hvor det tidligere var de ikke-vestlige efterkommere. Den væsentlige forskel i opdelingen i forhold til de tidligere tabeller er, at de nye EU-lande er inkluderet i de vestlige landes valgdeltagelse i tabel 3.8. Gruppen af stemmeberettigede fra nye EU-lande er vokset i 2013 i forhold til 2009, og som vi tidligere har set, har disse borgere ikke øget deres valgdeltagelse så meget som andre grupper.

Udviklingen 1997-2013 i København og Aarhus

Hvordan ser udviklingen ud, hvis vi går tilbage til 1997? Valgdeltagelsesundersøgelsen i 2009 afslørede et dramatisk fald i deltagelsen blandt nydanskere fra 1997 til 2009. Spørgsmålet er, om dette fald er blevet udlignet af stigningen ved det seneste valg. Nedenfor undersøger vi udviklingen over tid i henholdsvis København og Aarhus i 1997, 2009 og 2013.

Tabel 3.9: Udviklingen i valgdeltagelsen blandt danskere og nydanskere fra 1997 til 2013 i København.

	1997		2009		2013		Diff. 97-13
	Pct.	N	Pct.	N	Pct.	N	
Danskere	60,8	350.106	60,9	341.004	69,4	361.553	8,6
Nydanskere	40,7	56.371	29,3	77.848	31,9	97.115	-8,8
Total	58,0	406.477	55,0	418.852	61,5	458.668	3,5

Tallene fra København i tabel 3.9 viser, at der set over perioden 1997-2013 er sket en markant forskellig udvikling for danskere og nydanskere. Fra 1997 til 2009 var deltagelsen stort set uændret for etniske danskere, mens den faldt med over 11 procentpoint for nydanskere. Mellem de to seneste valg er deltagelsen steget markant blandt de etniske danskere og moderat for nydanskere.

Samlet set er nydanskernes valgdeltagelse faldet med 8,8 procentpoint i perioden 1997-2013, mens den for etniske danskere er steget nogenlunde tilsvarende. Det betyder, at hvor forskellen i valgdeltagelsen i 1997 var på lidt over 20 procentpoint, er den i dag på over 37 procentpoint – en næsten fordobling af skellet i forhold til 1997. Forskellen er så markant, at nydanskere trækker den samlede valgdeltagelse ned med næsten 8 procentpoint i København – et tal der var under 3 procentpoint i 1997 – og at etniske danskere i København stemmer markant mere end dobbelt så hyppigt som nydanskere. Vi testede, i hvor høj grad udviklingen skyldes en øgning af midlertidig arbejdskraftsudvikling fra nye EU-lande, ved at beregne valgdeltagelsen uden borgere med herkomst i de nye EU-lande. Når det gøres, er faldet i valgdeltagelsen blandt nydanskere på 7,4 procentpoint i stedet for 8,8 procentpoint set over den 16-årige periode. Langt den største del af ændringen over tid skyldes altså andre faktorer end ændringen i andelen af borgere med østeuropæisk baggrund (eller ændringer i denne gruppes valgdeltagelse over tid).

Tabel 3.10: Udviklingen i valgdeltagelsen blandt danskere og nydanskere fra 1997 til 2013 i Aarhus.

	1997		2009		2013		Diff.
	Pct.	N	Pct.	N	Pct.	N	97-13
Danskere	72,2	204.696	68,2	186.112	76,0	203.213	3,8
Nydanskere	52,9	17.486	35,9	23.737	37,7	35.110	-15,2
Total	70,7	222.182	64,6	209.849	70,4	282,323	-0,3

I tabel 3.10 fremgår resultaterne fra Aarhus parallelt til dem, vi så fra København i tabel 3.9. Udviklingen er i store træk parallel til den københavnske udvikling. I Aarhus faldt valgdeltagelsen blandt etniske danskere godt nok en smule fra 1997 til 2009, men den faldt betydeligt mere blandt nydanskere, lige som stigningen fra 2009 til 2013 har været størst blandt etniske danskere. Samlet er valgdeltagelsen steget 3,8 procentpoint blandt etniske danskere og faldet 15,2 procentpoint blandt nydanskere. Det bevirker, at den samlede valgdeltagelse er faldet en anelse på trods af stigningen blandt de etniske danskere og forskellen mellem de to grupper er steget fra ca. 19 procentpoint i 1997 til hele 38 procentpoint i 2013 – lige som i København omtrent en fordobling af skellet. I Aarhus trækker nydanskerne den samlede valgdeltagelse ned med 5,6 procentpoint mod kun 1,5 procentpoint i 1997. Nydanskernes lave valgdeltagelse har altså fået større konsekvenser for den samlede deltagelse over tid. Som i København er valgdeltagelsen blandt nydanskere i Aarhus nu under halvdelen af de etniske danskers deltagelse. I lighed med i København undersøgte vi ændringen i nydanskernes valgdeltagelse fra regnet borgere fra nye EU-lande. Faldet blandt de øvrige

nydanskere var 12,2 procentpoint fra 1997 til 2013. Med andre ord er der som i København også et betydeligt fald blandt de øvrige grupper af nydanskere.

3.6 Konklusion

I kapitlet har vi set nærmere på udviklingen i valgdeltagelsen over tid. Vi har kunnet sammenligne 44 kommuner for valgene i 2009 med 2013, og for de fleste indikatorer var det også muligt at gå tilbage til 1997 for Københavns og Aarhus vedkommende. Set på tværs af indikatorer er det interessant, at stort set alle grupper i befolkningen øgede deres valgdeltagelse fra 2009 til 2013. Der var dog betydelige forskelle på, hvor meget de enkelte grupper gik frem.

De unge og til dels de ældre gik mere frem end de midaldrende. Da de midaldrende i udgangspunktet havde den højeste valgdeltagelse, betyder det, at ulighederne er mindsket på alder. Billedet var i øvrigt det samme, når man ser på udviklingen tilbage fra 1997, omend tendensen er meget mindre dramatisk, da de unge oplevede en stor tilbagegang 1997-2009. Ser vi på køn viste alle resultaterne en tendens til, at skellet mellem mænd og kvinder øges over tid. For 16 år siden stemte kvinder og mænd stort set lige meget. I dag stemmer kvinder tre procentpoint mere end mænd. Forskellen er ikke dramatisk, men den er værd at holde øje med, da forskellene blandt de nye generationer er endnu større. For uddannelse var stigningen stort set ens over hele linjen med en meget svag tendens til større fremgang blandt de lavere uddannede. Alle uddannelsesgrupper oplevede dog en fremgang mellem de to seneste valg på mindst fem procentpoint. Der var lidt større forskelle at spore på herkomst. I udgangspunktet var forskellen mellem danskere og nydanskere stor. Ved 2013-valget blev den endda lidt større, da de etniske danskere gik mere frem end nydanskerne. Ser vi på den samlede periode fra 1997 til 2013, er forskellene mellem etniske danskere og nydanskere valgdeltagelse øget dramatisk – med over 17 procentpoint i både København og Aarhus. Tager vi eksempelvis København, var danskernes valgdeltagelse 20 procentpoint (eller ca. 50%) større end nydanskernes. I dag er den hele 37 procentpoint (eller ca. 118%). Udviklingen er værd at holde øje med, da nydanskere udgør en større og større del af vælgerkorpset. Hvis gruppen bibeholder sin lave valgdeltagelse, vil det føre til en svækkelse af den generelle valgdeltagelse over tid, medmindre andre grupper hæver deres valgdeltagelse.

Kapitel 4 - Kommunale benchmarks

I dette kapitel ser vi nærmere på kommunesammenligninger af valgdeltagelsen. Formålet med dette er at kunne skabe grobund for læring på tværs af kommuner og bidrage til at identificere særlige udfordringer i de enkelte kommuner. Udover at undersøge den generelle valgdeltagelse ser vi nærmere på en række grupper, der i kapitel 2 er blevet identificeret til at have en lav valgdeltagelse: De unge (18-29 årige), mændene, de grundskoleuddannede, de marginaliserede fra arbejdsmarkedet samt nydanskerne. Som supplement til dette afsnit kan den enkelte kommune få et nærmere overblik over de forskellige gruppers valgdeltagelse i netop deres kommune i bilaget, hvor alle tabeller og figurer fra kapitel 2 er gentaget for hver af de 98 kommuner.

De enkelte tabeller er i kapitlet bygget op på stort set samme vis. Kernen i sammenligningerne er de rå procenter (benævnt ”pct.”), der ganske simpelt angiver, hvor meget den pågældende gruppe stemmer i den enkelte kommune. I de kommuner, der ligger øverst, er der relativt mange, der stemmer i gruppen, og omvendt.

I anden kolonne er udregnet en forventet procent. Denne værdi angiver, hvor høj man kunne forvente valgdeltagelsen ville være ud fra sammensætningen af den pågældende gruppe i den enkelte kommune. Eksempelvis vil en kommune, der har mange nydanskere blandt deres unge, forventeligt have lavere valgdeltagelse blandt de unge end en kommune, der primært har etniske danske unge. På den måde kan der være en værdi i at sammenligne en gruppes valgdeltagelse (”pct.”) med den forventede valgdeltagelse (”forventet pct.”). Rent teknisk er den forventede procent udregnet ved hjælp af de forudsagte værdier for valgdeltagelse fra en logistisk regression på den pågældende gruppe, hvor den afhængige variabel er valgdeltagelse og de uafhængige variable er alder, køn, uddannelse, indkomst, tilknytning til arbejdsmarkedet, statsborgerskab, oprindelsesland samt interaktioner mellem oprindelsesland og statsborgerskab.⁶ Det skal understreges, at den forventede procent skal tolkes med en vis forsigtighed. Dels kan der være andre individuelle faktorer end de inkluderede, der påvirker, om folk stemmer, og dels kan en høj score på den forventede procent skyldes, at kommunen er succesfuld på andre områder (fx ved at bidrage til, at dens indbyggere er godt tilknyttet arbejdsmarkedet). Imidlertid finder vi, at procenten kan bidrage til at give en mere nuanceret forståelse af de kommunale forskelle i valgdeltagelsen.

⁶ Bemærk at den forventede procent er beregnet en smule anderledes end i 2009-rapporten. Man kan derfor ikke sammenligne forskellen mellem den forventede og faktiske procent over tid. Den faktiske procent og differencen mellem gruppens procent og den samlede valgdeltagelse kan derimod godt sammenlignes over tid.

I tredje kolonne ("diff. ml. pct. og samlet valgdelt.") af tabellerne angiver vi, hvor meget valgdeltagelsen for den pågældende gruppe afviger fra den generelle valgdeltagelse i kommunen (i tabel 4.1 har vi dog valgt at angive forskellen mellem den faktiske og den forventede procent, da vi her ser på hele kommunens valgdeltagelse). Nogle kommuner har generelt lavere valgdeltagelse end andre og ender derfor næsten altid i toppen eller bunden af tabellen. Det kan derfor være relevant at vide ikke alene, om ens udfordringer for en gruppe er større end for andre kommuner, men også hvor meget den pågældende gruppe afviger fra den generelle valgdeltagelse i kommunen. Hermed kan man få et bedre billede af, hvor store udfordringerne er for gruppen relativt til de generelle udfordringer omkring valgdeltagelsen i kommunen. Endelig har vi i sidste kolonne angivet, hvor mange stemmeberettigede individer, der er i gruppen i den pågældende kommune ("N").

4.1 Generelt benchmark fordelt på kommuner

Vi starter med at sammenligne kommunernes faktiske valgdeltagelse blandt de individer, der indgår i undersøgelsen. Tabel 4.1 viser resultaterne. Da differencen mellem den generelle valgdeltagelse og gruppens valgdeltagelse i dette tilfælde ikke giver nogen mening, eftersom vi netop undersøger den generelle valgdeltagelse, angiver vi i kolonne tre forskellen mellem den faktiske og forventede procent, som vi også sorterer tabellen efter.

Tabel 4.1: Generelt benchmark, fordelt på kommuner, sorteret efter forskel mellem faktisk og forventet procent (2013).

	Pct.	Forventet pct.	Diff. ml. pct. og fv. pct.	N
Læsø	83,9	74,8	9,0	1.570
Samsø	82,4	74,2	8,2	3.139
Morsø	79,9	72,7	7,2	16.659
Ærø	81,3	74,6	6,7	5.400
Fanø	84,7	78,0	6,7	2.655
Rebild	80,8	75,0	5,8	21.676
Holstebro	78,4	72,9	5,5	44.237
Struer	78,7	73,3	5,4	16.864
Kerteminde	79,1	73,9	5,2	18.597
Odder	79,5	75,2	4,4	16.842
Ishøj	67,2	63,1	4,2	16.423
Nyborg	77,3	73,2	4,1	24.637
Langeland	77,2	73,4	3,7	10.702
Herning	75,3	71,6	3,7	66.798
Ringjøbing-Skjern	76,1	72,5	3,7	43.805
Lejre	80,6	77,0	3,6	20.492
Lemvig	77,5	73,9	3,6	16.466

Ikast-Brande	75,4	71,8	3,6	30.839
Allerød	81,9	78,5	3,4	17.867
Bornholms	77,1	73,9	3,1	32.930
Favrskov	78,2	75,2	3,1	34.852
Jammerbugt	77,1	74,0	3,1	29.801
Køge	75,9	73,0	2,9	44.839
Faaborg-Midtfyn	76,6	73,7	2,9	40.060
Svendborg	76,3	73,4	2,9	45.977
Nordfyns	76,3	73,4	2,9	22.596
Furesø	79,1	76,4	2,8	28.918
Assens	76,4	73,9	2,5	31.879
Hedensted	76,3	73,7	2,5	34.683
Thisted	75,0	72,4	2,5	34.714
Billund	74,2	71,8	2,4	20.208
Middelfart	76,9	74,6	2,3	29.136
Silkeborg	76,2	74,0	2,2	68.140
Skanderborg	78,4	76,2	2,2	42.924
Brønderslev	75,7	73,5	2,2	27.446
Sønderborg	74,1	72,0	2,1	59.178
Skive	75,4	73,3	2,1	36.772
Vordingborg	76,0	74,0	2,0	36.266
Vesthimmerlands	73,9	71,9	1,9	29.145
Ringsted	73,4	71,6	1,8	25.736
Haderslev	74,2	72,4	1,8	43.886
Hillerød	76,1	74,6	1,5	36.811
Lolland	73,4	71,9	1,5	35.907
Guldborgsund	74,4	72,9	1,5	49.672
Fredericia	73,3	71,9	1,4	39.249
Dragør	78,7	77,4	1,3	10.713
Tønder	73,3	71,9	1,3	30.239
Viborg	74,6	73,3	1,3	63.547
Odense	70,6	69,5	1,1	156.302
Vallensbæk	73,6	72,5	1,0	11.332
Næstved	74,1	73,1	1,0	63.863
Hjørring	74,0	73,0	1,0	51.505
Høje-Taastrup	69,1	68,3	0,8	37.266
Aarhus	70,2	69,5	0,7	239.158
Varde	73,5	72,9	0,6	38.550
Horsens	70,4	69,9	0,6	66.553
Egedal	77,5	77,0	0,5	31.280
Vejen	72,5	72,0	0,5	32.516
Randers	72,7	72,3	0,5	75.517
Solrød	76,7	76,4	0,4	16.092
Stevns	75,2	74,7	0,4	17.357
Sorø	74,8	74,5	0,3	22.662
Helsingør	73,9	73,7	0,2	48.198
Aabenraa	71,9	71,6	0,2	46.107
Fredensborg	74,5	74,4	0,1	30.225
Kolding	72,0	71,9	0,1	69.609
Albertslund	66,9	67,0	-0,1	21.109

Syddjurs	74,8	74,9	-0,1	32.630
Lyngby-Taarbæk	74,4	74,6	-0,2	39.084
Odsherred	73,9	74,1	-0,3	26.659
Mariagerfjord	72,7	73,0	-0,3	32.904
Roskilde	73,7	74,1	-0,4	65.246
Halsnæs	73,2	73,7	-0,5	24.402
Slagelse	71,1	71,7	-0,6	60.020
Ballerup	71,0	71,7	-0,7	37.559
Hørsholm	77,1	77,8	-0,7	19.045
Gribskov	75,3	76,0	-0,7	32.193
Frederiksberg	70,3	71,2	-1,0	83.488
Frederikshavn	72,3	73,3	-1,0	48.899
Vejle	71,4	72,5	-1,1	83.819
Greve	73,1	74,3	-1,2	36.939
Hvidovre	68,7	70,0	-1,3	40.171
Faxe	72,4	73,9	-1,5	27.484
Rudersdal	75,7	77,3	-1,6	41.416
Brøndby	64,6	66,3	-1,7	27.102
Herlev	69,6	71,3	-1,7	21.372
Holbæk	71,4	73,3	-1,9	53.528
Frederikssund	73,4	75,4	-2,0	34.501
Norrdjurs	70,4	72,4	-2,0	30.396
Kalundborg	71,1	73,3	-2,2	37.833
Aalborg	68,4	71,2	-2,7	165.713
Gladsaxe	68,4	71,3	-2,9	50.801
Rødovre	67,4	70,4	-3,0	29.473
Gentofte	72,4	75,5	-3,1	55.588
Tårnby	69,5	72,6	-3,1	32.497
Esbjerg	68,1	71,2	-3,1	76.204
Glostrup	66,7	70,5	-3,8	17.511
København	61,3	66,7	-5,4	460.586
Total	71,9	71,9	0,0	4.362.156

Det er tydeligt fra tabellen, at en del af de kommuner, der har højest valgdeltagelse, er små kommuner. Det stemmer overens med den internationale litteratur, og hvad man tidligere har fundet i en dansk sammenhæng. I de små kommuner er der måske en følelse af, at man har mere at skulle have sagt, da færre stemmer kan afgøre valget, ligesom man måske kender de lokale kandidater bedre. Endelig kan der være et stærkere socialt pres til at stemme. Valgdeltagelsen på Fanø nærmer sig landsgennemsnittet ved Folketingsvalg – et valg, der typisk har næsten 15 procentpoint højere valgdeltagelse end kommunalvalg. Mod bunden finder man især en række af de store byer og Vestegnskommunerne, som blandt andet har en beboersammensætning bestående af mange nydanskere. Der er generelt en tæt sammenhæng mellem den faktiske valgdeltagelse og den forventede. Interessant nok er der kommuner, der i faktiske tal befinder sig i bunden, men som faktisk har højere valgdeltagelse end forventet. Det gælder mest markant Ishøj Kommune, der trods

den femtelaveste valgdeltagelse faktisk har en stemmeprocent, der er 4,2 procentpoint højere, end man ville forvente ud fra kommunens befolkningssammensætning. I den modsatte ende kan det nævnes, at man ville forvente, at Hørsholm trods en høj valgdeltagelse havde en endnu højere deltagelse, da det er en af de kommuner i landet med de mest ressourcestærke borgere.

4.2 Alder

I tabel 4.2 sammenligner vi kommunerne ud fra valgdeltagelsen blandt de 18-29 årige. Som det blev identificeret i kapitel 2 og 3, har de unge markant lavere valgdeltagelse end de midaldrende, om end tendensen er noget mindre skarp, end den var for 4 år siden.

Tabel 4.2: De 18-29-åriges valgdeltagelse, opdelt på kommuner, sorteret efter den faktiske valgdeltagelse (2013).

	Pct.	Forventet pct.	Diff. ml. pct. og samlet valgdelt.	N
Rebild	65,3	58,7	-15,5	2.813
Allerød	65,0	60,9	-17,0	1.944
Morsø	64,3	56,8	-15,6	2.342
Lejre	63,0	58,9	-17,6	2.167
Holstebro	62,2	58,0	-16,3	7.995
Århus	62,2	58,3	-8,0	75.473
Skanderborg	62,0	59,3	-16,4	5.270
Fanø	61,8	59,9	-22,9	199
Odder	61,7	57,7	-17,9	2.230
Lemvig	61,4	57,6	-16,1	2.269
Struer	61,4	56,1	-17,3	2.215
Favrskov	61,3	58,4	-16,9	4.524
Ærø	61,2	59,0	-20,1	526
Furesø	60,9	56,6	-18,2	3.395
Kerteminde	60,9	56,8	-18,2	2.364
Silkeborg	60,7	58,6	-15,5	10.741
Egedal	60,6	60,1	-16,9	3.666
Frederiksberg	60,5	59,3	-9,7	20.449
Hillerød	60,4	57,3	-15,8	5.815
Ikast-Brande	60,4	56,5	-15,0	4.728
Jammerbugt	60,4	57,6	-16,7	3.875
Langeland	60,2	56,3	-17,0	1.005
Faaborg-Midtfyn	60,1	57,1	-16,5	5.033
Middelfart	60,0	58,1	-16,9	3.599
Vordingborg	59,9	57,2	-16,1	4.576
Assens	59,9	56,9	-16,5	3.918
Nyborg	59,7	57,3	-17,7	3.220
Ringsted	59,6	55,1	-13,8	4.133
Svendborg	59,4	57,6	-17,0	7.255
Hørsholm	59,3	59,0	-17,8	1.954

Sorø	59,2	58,8	-15,6	3.015
Læsø	59,2	57,5	-24,7	98
Ringjøbing-Skjern	59,1	55,8	-17,1	6.545
Thisted	59,1	56,6	-15,9	5.217
Rudersdal	59,0	58,9	-16,7	5.161
Hedensted	59,0	57,6	-17,3	4.472
Køge	58,8	56,0	-17,0	6.948
Odense	58,8	56,8	-11,8	40.659
Viborg	58,8	57,4	-15,7	10.144
Nordfyns	58,7	56,1	-17,6	2.676
Solrød	58,4	59,9	-18,4	1.957
Brønderslev	58,3	57,2	-17,4	3.750
Hjørring	58,2	57,8	-15,9	7.971
Dragør	57,9	60,2	-20,8	1.029
Fredericia	57,8	56,3	-15,5	6.494
Samsø	57,5	51,5	-24,9	221
Helsingør	57,1	56,3	-16,9	6.666
Haderslev	57,1	56,4	-17,1	6.972
Herning	57,1	55,7	-18,2	12.541
Lyngby-Taarbæk	57,0	56,6	-17,4	6.767
Bornholms	57,0	57,5	-20,1	3.644
Randers	57,0	57,1	-15,8	13.375
København	56,7	57,8	-4,6	142.749
Stevns	56,5	57,2	-18,7	2.020
Billund	56,4	54,8	-17,8	3.157
Aalborg	56,3	58,1	-12,1	43.048
Lolland	56,0	54,8	-17,4	4.215
Sønderborg	56,0	54,2	-18,1	9.004
Næstved	55,7	57,7	-18,4	10.272
Gentofte	55,6	57,5	-16,7	7.672
Vejen	55,2	55,6	-17,3	4.771
Fredensborg	55,0	54,3	-19,5	3.759
Gribskov	55,0	57,9	-20,3	3.578
Tønder	55,0	55,9	-18,2	4.438
Skive	55,0	57,8	-20,4	5.835
Halsnæs	54,8	55,7	-18,4	2.942
Mariagerfjord	54,7	56,7	-17,9	4.882
Greve	54,6	56,3	-18,5	4.944
Syddjurs	54,6	56,9	-20,3	3.845
Vesthimmerlands	54,5	55,2	-19,3	4.411
Varde	54,4	57,0	-19,0	5.734
Odsherred	54,1	55,8	-19,7	2.976
Guldborgsund	54,1	56,3	-20,3	6.793
Frederikssund	54,0	57,6	-19,4	4.423
Faxe	54,0	56,7	-18,4	3.642
Kalundborg	54,0	56,3	-17,0	5.125
Vejle	54,0	56,0	-17,4	13.888
Holbæk	53,9	56,5	-17,5	8.071
Aabenraa	53,7	55,3	-18,2	6.576
Roskilde	53,4	55,9	-20,3	11.850

Kolding	53,2	55,3	-18,8	12.766
Slagelse	53,1	56,1	-18,0	10.398
Herlev	52,8	55,8	-16,8	3.630
Frederikshavn	52,8	57,2	-19,4	6.546
Gladsaxe	52,3	55,3	-16,0	9.458
Esbjerg	52,3	56,3	-15,8	15.005
Ballerup	51,6	54,0	-19,4	6.314
Vallensbæk	51,2	54,4	-22,4	1.684
Ishøj	50,2	45,3	-17,1	3.357
Norddjurs	50,2	55,8	-20,2	4.789
Rødovre	50,0	54,4	-17,4	5.201
Tårnby	50,0	56,3	-19,5	4.745
Hvidovre	49,6	53,4	-19,0	7.716
Horsens	49,6	50,6	-20,9	12.888
Høje-Taastrup	49,4	50,2	-19,6	6.590
Glostrup	47,2	54,6	-19,5	3.266
Brøndby	46,0	48,7	-18,6	4.837
Albertslund	44,5	48,0	-22,3	4.424
Total	56,8	56,8	-15,1	814.249

Rebild Kommune og Allerød Kommune topper listen, mens Vestegnskommunerne ligesom for den generelle valgdeltagelse ligger nederst. Den lave valgdeltagelse i Vestegnskommunerne skyldes i nogen grad, at der er mange nydanske borgere blandt deres unge. Det er interessant, at de store byer som København, Odense, Aalborg og især Aarhus ligger højt oppe i tabellen på trods af, at deres generelle valgdeltagelse er blandt de laveste. Det hænger sandsynligvis blandt andet sammen med, at de har mange unge, der er højtuddannede eller under uddannelse, om end det skal bemærkes, at især Aarhus har en noget højere valgdeltagelse end forventet. Generelt er der store forskelle i tabellen. Den nederste kommune ligger med 44,5% over 20 procentpoint lavere end den øverste kommune (65,3%).

4.3 Køn

Da mænd i 2013 var det underrepræsenterede køn i relation til den kommunale valgdeltagelse, undersøger vi i tabel 4.3 mænds deltagelse på tværs af kommunerne.

Tabel 4.3: Valgdeltagelse for mænd, fordelt på kommuner, sorteret efter den faktiske valgdeltagelse (2013).

	Pct.	Forventet pct.	Diff. ml. pct. og samlet valgdelt.	N
Læsø	83,3	74,6	-0,9	795
Fanø	82,4	77,5	-2,5	1.294
Allerød	81,3	77,7	-0,8	8.626

Samsø	80,3	73,5	-2,3	1.537
Lejre	79,3	76,0	-1,3	10.167
Ærø	79,2	74,8	-2,3	2.697
Rebild	79,2	73,9	-1,7	10.945
Odder	78,8	74,3	-0,9	8.168
Furesø	78,6	75,6	-0,7	13.856
Morsø	78,6	71,7	-1,5	8.349
Kerteminde	77,5	72,8	-1,7	9.109
Dragør	77,4	76,8	-1,4	5.129
Skanderborg	77,4	75,3	-1,1	21.160
Hørsholm	77,3	77,8	0,0	8.760
Holstebro	77,0	71,6	-1,6	21.766
Struer	76,9	72,2	-1,9	8.431
Egedal	76,8	76,0	-0,8	15.334
Solrød	76,8	75,5	-0,1	7.834
Favrskov	76,6	74,1	-1,7	17.438
Langeland	76,4	72,9	-0,9	5.290
Nyborg	76,1	72,2	-1,3	12.088
Middelfart	75,9	73,7	-1,1	14.351
Bornholms	75,8	73,2	-1,4	16.150
Lemvig	75,7	73,0	-1,9	8.383
Jammerbugt	75,7	72,9	-1,5	14.943
Faaborg-Midtfyn	75,3	72,7	-1,4	19.827
Hillerød	75,2	73,2	-1,0	17.658
Rudersdal	75,2	76,8	-0,7	19.679
Assens	74,9	72,8	-1,6	15.835
Svendborg	74,9	72,3	-1,5	22.573
Brønderslev	74,9	72,3	-0,9	13.722
Nordfyns	74,8	72,4	-1,7	11.334
Silkeborg	74,8	72,8	-1,6	33.582
Vordingborg	74,7	72,9	-1,5	17.770
Hedensted	74,7	72,9	-1,8	17.406
Køge	74,3	71,7	-1,7	21.845
Gribskov	74,1	75,0	-1,3	15.843
Ringjøbing-Skjern	74,1	71,6	-2,2	22.083
Stevns	74,0	73,7	-1,2	8.592
Herning	73,9	70,5	-1,6	33.166
Lyngby-Taarbæk	73,8	73,7	-0,8	18.511
Ikast-Brande	73,7	70,9	-1,8	15.470
Thisted	73,7	71,3	-1,5	17.396
Syddjurs	73,6	74,2	-1,4	16.181
Sorø	73,5	73,3	-1,5	11.126
Skive	73,4	72,1	-2,1	18.630
Fredensborg	73,3	73,6	-1,3	14.480
Viborg	73,2	72,0	-1,5	31.628
Helsingør	73,1	72,6	-0,9	23.137
Vallensbæk	73,0	71,6	-0,7	5.552
Næstved	73,0	71,8	-1,2	31.059
Sønderborg	73,0	71,1	-1,3	29.082
Guldborgsund	72,9	71,6	-1,6	24.515

Haderslev	72,9	71,3	-1,5	21.657
Billund	72,9	70,9	-1,4	10.138
Hjørring	72,6	71,7	-1,6	25.442
Greve	72,3	73,3	-0,9	17.975
Odsherred	72,3	73,1	-1,7	13.202
Vesthimmerlands	72,3	70,5	-1,7	14.683
Gentofte	72,2	75,1	-0,4	25.794
Roskilde	72,2	72,5	-1,6	31.567
Frederikssund	72,1	74,3	-1,4	16.857
Ringsted	71,9	69,8	-1,5	12.681
Varde	71,8	71,9	-1,8	19.421
Lolland	71,7	70,7	-1,8	17.904
Tønder	71,6	70,9	-1,8	15.069
Halsnæs	71,5	72,5	-1,8	12.015
Fredericia	71,5	70,7	-1,9	19.500
Randers	71,3	71,0	-1,5	37.332
Mariagerfjord	70,9	71,7	-1,9	16.607
Faxe	70,7	72,7	-1,8	13.645
Kolding	70,7	70,8	-1,4	34.273
Vejen	70,5	70,8	-2,1	16.438
Frederikshavn	70,4	72,4	-2,0	24.296
Holbæk	70,3	71,9	-1,2	26.068
Aabenraa	70,2	70,8	-1,8	22.775
Vejle	70,1	71,1	-1,3	41.306
Slagelse	69,9	70,2	-1,3	29.310
Ballerup	69,7	70,2	-1,4	18.079
Kalundborg	69,7	72,1	-1,4	18.814
Frederiksberg	69,4	69,8	-1,2	38.447
Odense	69,3	67,8	-1,4	75.884
Horsens	68,7	68,1	-2,2	33.227
Herlev	68,6	70,0	-1,1	10.157
Aarhus	68,6	67,7	-1,8	116.593
Tårnby	68,3	71,4	-1,3	15.774
Hvidovre	67,9	68,5	-0,9	19.514
Høje-Taastrup	67,7	66,8	-1,5	18.359
Norrdjurs	67,4	71,1	-3,1	15.351
Aalborg	67,3	69,5	-1,2	82.502
Gladsaxe	67,2	69,7	-1,3	24.493
Esbjerg	66,3	69,9	-2,0	37.844
Rødovre	66,2	68,9	-1,4	14.029
Glostrup	65,7	69,1	-1,1	8.419
Ishøj	65,7	61,7	-1,7	8.134
Albertslund	65,2	64,6	-1,8	10.399
Brøndby	63,3	65,0	-1,3	13.061
København	59,5	64,4	-1,9	224.910
Total	70,6	70,6	-1,5	2.140.227

De forskelle, der er i kønnenes valgdeltagelse, reflekterer i høj grad den generelle valgdeltagelse. I langt de fleste kommuner ligger mændenes valgdeltagelse indenfor to procentpoint af den generelle

valgdeltagelse. Den højeste forskel findes i Norddjurs Kommune med lidt over tre procentpoint. Da mændene selvfølgelig også indgår i det generelle kommunegennemsnit, betyder det, at kvinders valgdeltagelse er ca. seks procentpoint højere end mændenes (nærmere præcist 6,3 procentpoint). Den mindste forskel findes i Hørsholm Kommune, hvor de to køns valgdeltagelse er stort set ens.

4.4 Uddannelse

Den næste gruppe vi undersøger, er personer med grundskoleuddannelse, som var den uddannelsesgruppe med den laveste valgdeltagelse. Gennemsnitligt har de grundskoleuddannede en valgdeltagelse, der er næsten 10 procentpoint under den generelle deltagelse for hele befolkningen (med valid uddannelsesinformation), idet omkring 64% af de grundskoleuddannede stemte. Tabel 4.4 sammenligner gruppens valgdeltagelse på tværs af kommuner.

Tabel 4.4: Valgdeltagelse for vælgere med grundskoleuddannelse, opdelt på kommuner, sorteret efter den faktiske valgdeltagelse (2013).

	Pct.	Forventet pct.	Diff. ml. pct. og samlet valgdelt.	N
Læsø	79,0	70,6	-5,5	690
Fanø	77,8	68,0	-7,8	549
Samsø	76,9	68,2	-7,1	1.028
Ærø	76,6	67,9	-5,9	1.802
Rebild	74,5	67,9	-7,4	6.968
Morsø	74,3	66,3	-6,7	6.952
Lejre	72,9	67,5	-8,5	5.121
Kerteminde	72,9	66,6	-7,5	6.352
Struer	72,8	66,6	-7,5	6.185
Lemvig	71,9	68,5	-7,2	6.193
Ringbjøbing-Skjern	71,3	67,4	-6,8	15.780
Favrskov	71,2	67,1	-8,3	10.154
Holstebro	71,1	65,9	-8,7	14.570
Dragør	70,9	68,4	-9,1	2.272
Jammerbugt	70,8	67,2	-7,3	10.911
Odder	70,7	66,3	-9,8	4.634
Ikast-Brande	70,6	66,3	-6,5	11.428
Hedensted	70,4	67,4	-7,2	11.936
Nordfyns	70,3	66,8	-7,5	7.964
Langeland	70,3	66,9	-7,8	4.228
Bornholms	70,2	66,9	-7,8	12.110
Allerød	70,1	66,6	-12,8	3.419
Faaborg-Midtfyn	69,9	66,0	-8,0	13.390
Herning	69,9	65,7	-7,6	21.605
Billund	69,8	67,0	-6,6	7.577
Egedal	69,7	67,2	-8,7	6.753

Stevns	69,2	67,3	-7,3	5.693
Skanderborg	69,2	66,4	-10,2	10.685
Nyborg	68,9	65,3	-9,3	8.390
Thisted	68,9	66,5	-7,8	12.989
Middelfart	68,8	66,2	-9,1	9.103
Brønderslev	68,5	66,4	-8,3	9.651
Assens	68,4	66,3	-9,3	11.126
Furesø	68,1	62,9	-12,5	5.695
Vordingborg	68,1	66,0	-8,9	12.669
Skive	68,1	66,2	-8,2	13.290
Hørsholm	67,9	67,0	-11,0	3.254
Køge	67,9	64,4	-9,2	13.624
Solrød	67,7	67,3	-10,0	3.797
Silkeborg	67,7	65,7	-9,9	19.712
Svendborg	67,4	64,0	-10,0	13.819
Varde	67,3	67,0	-7,7	13.733
Syddjurs	67,3	67,1	-8,8	9.883
Sønderborg	67,2	65,1	-8,6	19.095
Tønder	67,2	66,2	-7,7	11.403
Vesthimmerlands	67,1	66,3	-8,8	11.248
Viborg	67,0	65,7	-9,0	19.960
Haderslev	66,9	65,5	-8,8	15.112
Guldborgsund	66,8	65,2	-8,6	17.677
Hjørring	66,8	66,0	-8,5	18.297
Næstved	66,5	65,0	-8,6	20.680
Vejen	66,3	66,5	-8,2	11.917
Frederikshavn	66,2	66,9	-7,6	17.361
Hillerød	66,1	63,6	-11,5	8.495
Ringsted	66,1	63,2	-8,9	8.155
Sorø	66,0	65,8	-9,6	7.237
Lolland	65,8	64,9	-8,6	14.629
Gribskov	65,7	66,7	-10,6	8.832
Lyngby-Taarbæk	65,4	63,9	-11,7	7.070
Odsherred	65,4	66,3	-9,4	9.634
Faxe	65,3	66,3	-8,3	9.212
Greve	65,2	65,5	-9,3	9.470
Halsnæs	65,0	65,7	-9,5	7.721
Aabenraa	64,9	65,5	-8,4	15.853
Fredericia	64,8	63,4	-9,5	13.368
Randers	64,8	64,4	-9,1	24.621
Mariagerfjord	64,7	66,0	-9,3	11.814
Fredensborg	64,2	63,3	-11,9	7.001
Frederikssund	64,2	66,1	-10,1	9.852
Helsingør	64,1	63,1	-11,1	13.155
Rudersdal	64,1	65,2	-13,3	6.988
Norrdjurs	63,8	66,1	-8,1	11.418
Horsens	63,7	63,6	-10,0	20.284
Ishøj	63,6	56,7	-6,2	5.939
Roskilde	63,5	63,9	-12,0	15.727
Kalundborg	63,5	65,1	-8,3	13.734

Gentofte	63,3	64,3	-12,2	8.634
Kolding	63,3	64,5	-10,4	21.028
Vejle	63,0	64,6	-10,1	26.111
Vallensbæk	62,9	63,3	-12,6	2.639
Tårnby	62,1	64,8	-8,5	9.689
Holbæk	62,0	64,4	-10,4	17.103
Slagelse	61,9	63,4	-10,2	20.996
Ballerup	61,7	62,3	-10,8	11.034
Odense	61,2	61,0	-11,4	43.082
Høje-Taastrup	60,9	59,7	-10,6	11.559
Hvidovre	60,3	61,5	-10,0	11.918
Herlev	59,8	62,0	-11,2	6.031
Esbjerg	59,5	63,6	-10,3	24.416
Frederiksberg	59,4	61,2	-14,3	13.038
Aalborg	59,4	64,0	-11,0	45.395
Rødovre	59,2	61,6	-9,7	8.652
Gladsaxe	59,0	61,7	-11,6	12.363
Aarhus	58,6	59,3	-14,1	49.714
Brøndby	58,2	59,1	-8,2	9.558
Albertslund	57,7	57,2	-11,6	6.714
Glostrup	57,6	61,8	-10,7	5.073
København	48,1	57,1	-16,4	92.071
Total	64,1	64,1	-9,8	1.257.461

Valgdeltagelsen blandt de grundskoleuddannede varierer mellem 48,1% i Københavns Kommune og 79,0% i Læsø Kommune – en forskel på over 30 procentpoint. Københavns Kommune må siges at skille sig ud, da de grundskoleuddannede her stemmer 9,5 procentpoint mindre end i den andennederste kommune. Det er også i København, vi med 16,4 procentpoint finder den største forskel til den generelle valgdeltagelse. Igen er der interessante mønstre at spore, hvis man kigger på den forventede procent. Eksempelvis er valgdeltagelsen blandt de grunduddannede højere i Høje-Taastrup Kommune, end man ville forvente ud fra sammensætningen af gruppen. Endnu engang ligger Ø-kommunerne øverst og er også blandt de kommuner, der har den højeste faktiske valgdeltagelse, selv når man tager højde for befolkningssammensætningen.

4.5 Marginalisering fra arbejdsmarkedet

I tabel 4.5 ser vi på valgdeltagelsen blandt de, der er marginaliserede for arbejdsmarkedet i den forstand, at de modtager en af de ydelser, der er beskrevet i tabel 2.5.

Tabel 4.5: Valgdeltagelse for marginaliserede grupper, opdelt på kommuner, sorteret efter den faktiske valgdeltagelse (2013).

	Pct.	Forventet pct.	Diff. ml. pct. og samlet valgdelt.	N
Læsø	75,5	58,8	-8,4	229
Samsø	74,8	60,1	-8,1	457
Fanø	72,5	59,9	-12,4	316
Ærø	68,0	58,3	-13,5	749
Langeland	66,0	58,0	-11,2	1.955
Rebild	65,4	57,7	-15,6	2.318
Kerteminde	65,3	57,2	-14,0	2.998
Lejre	62,9	57,4	-17,8	2.141
Morsø	62,6	56,3	-17,5	2.649
Bornholms	61,7	57,7	-15,5	5.549
Holstebro	61,7	54,9	-17,0	5.829
Jammerbugt	61,6	56,9	-15,7	4.151
Nyborg	61,3	56,6	-16,1	4.189
Struer	61,3	55,8	-17,6	2.399
Middelfart	61,1	57,1	-15,9	3.986
Odder	60,9	57,6	-18,8	2.070
Allerød	60,6	57,2	-21,5	1.407
Egedal	60,4	57,9	-17,3	2.699
Faaborg-Midtfyn	60,4	56,5	-16,4	6.180
Svendborg	60,1	55,9	-16,3	7.661
Favrskov	59,9	57,6	-18,5	3.971
Nordfyns	59,7	56,3	-16,9	3.476
Assens	59,5	56,5	-17,1	4.888
Skanderborg	59,2	57,1	-19,2	4.522
Hedensted	58,9	56,6	-17,6	3.954
Sorø	58,7	57,1	-16,3	3.331
Stevns	58,4	56,7	-17,0	2.310
Vordingborg	58,4	56,7	-17,7	6.001
Thisted	58,3	55,1	-16,9	5.207
Solrød	58,2	56,9	-18,7	1.625
Syddjurs	58,2	57,7	-16,8	4.534
Ikast-Brande	58,1	54,1	-17,6	4.293
Odsherred	58,0	56,7	-16,0	4.577
Billund	58,0	54,2	-16,5	2.699
Køge	57,8	54,1	-18,3	6.336
Ringjøbing-Skjern	57,6	55,5	-18,8	5.902
Dragør	57,5	57,1	-21,5	962
Brønderslev	57,5	56,1	-18,4	3.944
Lolland	57,4	55,0	-16,1	7.639
Herning	57,0	53,8	-18,8	9.303
Guldborgsund	56,9	55,0	-17,6	8.567
Silkeborg	56,9	55,7	-19,6	8.752
Ishøj	56,7	46,9	-11,1	3.339
Furesø	56,6	52,5	-22,8	3.045
Faxe	56,5	57,1	-16,2	3.926

Gribskov	56,3	57,7	-19,2	3.997
Viborg	56,3	55,0	-18,6	8.582
Næstved	56,2	55,4	-18,1	9.831
Lemvig	56,0	57,0	-21,7	2.025
Vesthimmerlands	55,8	54,7	-18,4	4.390
Hørsholm	55,7	56,1	-21,6	1.986
Fredericia	55,7	53,8	-17,7	6.662
Randers	55,7	54,2	-17,2	12.143
Fredensborg	55,6	54,4	-19,2	4.069
Ringsted	55,6	53,1	-18,0	3.907
Hjørring	55,5	55,4	-18,7	7.536
Helsingør	55,4	53,9	-18,7	7.143
Sønderborg	55,2	52,8	-19,3	9.424
Halsnæs	55,1	55,6	-18,2	3.665
Greve	55,0	54,1	-18,4	4.334
Rudersdal	54,9	56,0	-21,1	4.095
Frederikshavn	54,8	56,3	-17,7	7.231
Skive	54,7	55,7	-20,8	5.072
Horsens	54,5	52,4	-16,9	10.266
Hillerød	54,4	53,7	-22,0	4.180
Haderslev	54,3	54,7	-20,2	6.841
Mariagerfjord	54,3	55,6	-18,7	4.928
Norddjurs	54,0	55,3	-16,8	4.732
Vejen	53,8	54,3	-19,0	4.313
Lyngby-Taarbæk	53,7	53,7	-21,4	4.119
Tønder	53,7	54,5	-19,9	4.811
Holbæk	53,6	54,0	-17,9	7.979
Kalundborg	53,3	55,5	-17,9	6.554
Varde	53,2	55,0	-20,5	4.986
Kolding	53,2	53,6	-19,2	9.930
Frederikssund	53,0	56,7	-20,5	4.101
Odense	52,8	51,7	-18,4	27.287
Aabenraa	52,6	53,9	-19,6	7.627
Hvidovre	52,5	51,4	-16,4	5.916
Slagelse	52,2	52,8	-19,0	10.057
Ballerup	52,0	51,2	-19,2	5.680
Esbjerg	51,7	53,1	-16,9	12.772
Roskilde	51,6	52,1	-22,5	8.142
Vejle	51,3	54,0	-20,4	11.642
Herlev	51,1	52,5	-18,8	3.079
Høje-Taastrup	50,9	48,7	-18,6	6.222
Aarhus	50,8	50,0	-20,0	39.004
Tårnby	50,5	53,9	-19,3	4.223
Albertslund	50,0	47,5	-17,4	4.020
Rødovre	50,0	51,9	-17,7	4.401
Vallensbæk	49,9	50,7	-24,1	1.159
Aalborg	49,6	52,7	-19,3	24.265
Frederiksberg	48,5	50,3	-22,6	11.318
Brøndby	48,4	48,2	-16,4	5.201
Gentofte	48,3	52,3	-24,6	6.503

Gladsaxe	47,9	50,7	-20,9	6.982
Glostrup	47,4	51,7	-19,6	2.403
København	42,4	48,3	-19,6	81.866
Total	53,2	53,2	-19,1	650.636

Rækkefølgen i kommunernes placering er meget tæt på den, vi ser i de foregående tabeller med Ø-kommunerne øverst og København og Vestegnskommunerne nederst. Der er dog også forskelle. Eksempelvis befinder en kommune som Gentofte sig langt længere nede end på de andre parametre. En kommune, der har været særligt fokus på i forbindelse med gruppens valgdeltagelse, har været Lolland, hvor der var et større initiativ rettet mod socialt udsatte. Tabellen kan ikke sige, om disse initiativer har virket eller ej, men man kan dog konstatere, at Lolland ligger højere i tabellen, end man ville forvente ud fra sammensætningen af gruppen med svag tilknytning til arbejdsmarkedet.

4.6 Indvandrere og efterkommere

Endelig ser vi på nydanskernes valgdeltagelse i de enkelte kommuner. Vi ser på alle nydanskere, uanset om de er indvandrere eller efterkommere, og uafhængigt af, om de er danske eller udenlandske statsborgere, og hvad deres oprindelsesland er.

Tabel 4.6: Valgdeltagelse blandt indvandrere og efterkommere (uafhængigt af statsborgerskab), opdelt på kommuner, sorteret efter den faktiske valgdeltagelse (2013).

	Pct.	Forventet pct.	Diff. ml. pct. og samlet valgdelt.	N
Læsø	74,3	49,4	-9,8	74
Fanø	67,8	47,6	-17,1	180
Ærø	67,2	46,6	-14,3	293
Nyborg	58,1	45,2	-19,4	1.489
Furesø	55,4	44,9	-23,9	3.488
Langeland	54,9	47,2	-22,4	461
Ishøj	54,6	40,9	-12,8	5.654
Bornholms	53,4	45,6	-23,8	1.484
Lejre	53,2	47,0	-27,5	961
Allerød	53,0	48,4	-29,0	1.249
Svendborg	52,6	43,8	-23,8	2.877
Køge	52,0	41,6	-24,0	4.046
Egedal	51,9	47,5	-25,8	2.198
Dragør	51,5	47,4	-27,3	837
Sorø	51,5	46,7	-23,5	954
Gribskov	50,8	47,3	-24,6	1.920
Hillerød	50,6	43,1	-25,6	3.675
Holstebro	50,5	38,5	-28,0	2.654
Odsherred	50,4	46,5	-23,6	1.166

Vordingborg	50,4	45,1	-25,8	1.709
Middelfart	50,4	43,7	-26,6	1.426
Rebild	50,3	39,9	-30,6	851
Hørsholm	49,9	47,4	-27,4	1.788
Ringsted	49,8	40,0	-23,6	2.663
Helsingør	49,7	45,8	-24,3	5.519
Holbæk	49,7	42,2	-21,7	3.924
Samsø	49,7	39,4	-32,8	185
Skanderborg	49,4	44,8	-29,1	2.259
Kerteminde	49,1	42,4	-30,2	968
Morsø	49,0	38,3	-31,1	586
Odder	48,9	42,8	-30,8	965
Syddjurs	48,8	42,9	-26,1	1.807
Frederikssund	48,2	46,0	-25,4	2.091
Guldborgsund	47,9	43,2	-26,5	2.846
Brønderslev	47,7	38,9	-28,1	1.081
Solrød	47,6	45,6	-29,2	1.052
Jammerbugt	47,5	41,2	-29,8	1.083
Sønderborg	47,2	43,0	-27,1	6.188
Randers	47,0	39,3	-25,9	4.642
Struer	46,9	39,0	-31,9	990
Næstved	46,7	43,9	-27,5	4.150
Skive	46,4	40,8	-29,1	1.543
Rudersdal	46,3	46,4	-29,6	4.203
Kalundborg	46,3	44,5	-24,9	1.805
Fredericia	46,2	41,6	-27,2	3.209
Faaborg-Midtfyn	45,9	40,1	-30,9	1.880
Ikast-Brande	45,8	38,3	-29,8	2.443
Albertslund	45,6	41,6	-21,5	5.436
Vallensbæk	45,6	43,6	-28,1	2.040
Fredensborg	45,6	44,5	-29,0	4.272
Lolland	45,5	41,7	-28,0	2.061
Aabenraa	45,4	46,1	-26,6	5.166
Brøndby	45,3	43,1	-19,4	7.279
Haderslev	44,8	41,9	-29,6	3.167
Høje-Taastrup	44,3	40,8	-24,8	8.122
Greve	44,3	44,2	-29,0	4.242
Stevns	44,1	43,3	-31,1	811
Halsnæs	43,9	44,9	-29,4	2.117
Silkeborg	43,7	41,2	-32,6	4.099
Slagelse	43,6	41,7	-27,6	4.998
Tønder	43,4	44,7	-30,0	2.344
Assens	43,2	40,8	-33,3	1.318
Tårnby	43,1	45,4	-26,4	3.595
Faxe	43,0	41,9	-29,5	1.345
Ballerup	42,9	42,9	-28,2	5.179
Mariagerfjord	42,6	38,9	-30,2	1.644
Hvidovre	42,4	42,9	-26,4	6.531
Favrskov	42,4	40,5	-35,9	1.566
Roskilde	42,2	40,0	-31,6	5.986

Hjørring	42,2	41,0	-31,9	2.697
Viborg	42,0	39,3	-32,8	3.639
Lemvig	41,9	37,3	-35,7	721
Lyngby-Taarbæk	41,4	41,9	-33,3	4.573
Herlev	41,3	44,8	-28,4	3.252
Hedensted	40,2	37,5	-36,3	1.718
Frederikshavn	40,1	39,8	-32,3	2.523
Esbjerg	39,9	38,9	-28,4	6.703
Billund	39,8	35,8	-34,5	1.485
Norddjurs	39,6	38,8	-30,9	1.637
Thisted	39,6	38,1	-35,5	1.935
Kolding	39,5	38,7	-32,6	6.558
Ringjøbing-Skjern	39,1	36,3	-37,2	2.922
Odense	38,8	38,8	-31,9	20.742
Glostrup	38,7	42,7	-28,1	2.538
Varde	38,4	37,7	-35,2	2.326
Herning	38,4	35,4	-37,1	5.523
Rødovre	38,1	43,4	-29,5	4.556
Frederiksberg	37,7	41,3	-32,9	14.078
Gentofte	37,7	42,7	-34,9	7.197
Horsens	37,7	33,1	-33,1	7.520
Aarhus	37,7	37,5	-32,7	35.110
Gladsaxe	37,5	42,4	-31,0	8.138
Nordfyns	37,2	36,3	-39,3	1.005
Vejle	36,6	39,3	-34,8	7.501
Aalborg	36,4	35,5	-32,1	14.145
Vesthimmerlands	35,9	33,5	-38,1	1.595
Vejen	34,1	36,8	-38,5	2.172
København	31,9	39,1	-29,6	97.115
Total	40,5	40,5	-31,6	454.458

I den øverste del af tabellen skiller Læsø Kommune sig markant ud, om end antallet af nydanskere i kommunen er meget beskedent. I den nederste del er Københavns Kommune placeret en anelse under de øvrige, men alle de fire største byer ligger tæt på bunden. Det er interessant, at Vestegnskommunerne ligger højere i tabellen end i de foregående tabeller. Eksempelvis ligger Ishøj nummer syv på listen, til trods for, at dens beboersammensætning involverer langt større udfordringer end alle de øvrige kommuner i toppen. Det er også værd at bemærke, at stort set alle Vestegnskommuner ligger højere end deres forventede procent ville tilsige.

4.7 Konklusion

Vi har i dette kapitel sammenlignet valgdeltagelsen i de enkelte kommuner på en række parametre. I en sådan sammenligning er hver enkelt kommune interessant, og det ville føre for vidt at diskutere alle fundene. Vi vil derfor her afslutningsvis blot nævne et par interessante træk.

På de fleste dimensioner havde de kommuner, der har den højeste generelle valgdeltagelse, også den højeste deltagelse for den undersøgte gruppe. Særligt Ø-kommunerne lå mod toppen i de fleste tabeller, hvilket kan hænge sammen med, at man har stærkere kendskab/forhold til den enkelte kandidat, at ens stemme opfattes som vigtigere, og at der kan være et stærkere socialt pres for at stemme i mindre samfund. Tilsvarende lå de store kommuner oftest mod den nederste del af tabellerne sammen med Vestegnskommunerne. København synes at have store udfordringer på stort set alle dimensioner. Det er dog værd at bemærke, at billedet for nogle kommuners vedkommende ændrer sig, når man tager højde for den sociale sammensætning af den pågældende gruppe i kommunen. Eksempelvis lå valgdeltagelsen på flere dimensioner højere end forventet i Ishøj og Høje-Taastrup trods deres placering på listerne.

Alle dimensioner var naturligvis ikke ens. Eksempelvis er valgdeltagelsen høj blandt de unge i de store studiebyer, når man sammenligner med deres placering på andre dimensioner. Det kan også nævnes, at Vestegnskommunerne for de flestes vedkommende lå højere, end man ville forvente, på nydanskernes valgdeltagelse.

Ønsker man yderligere information om en enkelt kommune end givet i dette kapitel, henvises til de uddybende tabeller for de enkelte kommuner i bilaget. For de kommuner, der deltog i valgdeltagelsesundersøgelsen i 2009, er det videre muligt at sammenligne den faktiske procent med den fra 2009-rapporten (bemærk dog at opgørelsen af marginalisering fra arbejdsmarkedet har ændret sig en smule grundet et databrud i 2009, hvorfor man skal være varsom med sammenligninger over tid på den dimension).

Kapitel 5 - Diskussion og konklusion

En høj valgdeltagelse er et sundhedstegn for et velfungerende demokrati. Ved kommunalvalget 2013 endte valgdeltagelsen på 71,9%, hvilket er et højt niveau sammenlignet med tidligere kommunalvalg. I den forbindelse var det særligt bemærkelsesværdigt, at valgdeltagelsen ved det forrige valg i 2009 var lavere end normalt. Således steg valgdeltagelsen med 6,1 procentpoint fra 2009 til 2013, hvilket er en markant stigning. På den vis kan det på overordnet plan konstateres, at det var retvisende, når danskernes villighed til at stemme ved kommunalvalget er blevet fremhævet som en af valgets store succeser.

Den overordnede valgdeltagelse er imidlertid ikke en tilstrækkelig parameter til at vurdere sundhedstilstanden. Det bliver således ofte ud fra et ideal om demokratisk lighed fremhævet som vigtigt, at uligheden i valgdeltagelsen er begrænset. I denne rapport startede vi med at undersøge valgdeltagelsen ved kommunalvalget i 2013 for forskellige undergrupper. Der blev fundet betydelige uligheder mellem de forskellige grupper, og man kan således stadig tale om et demokratisk A- og B-hold. I tabel 5.1 sammenligner vi på tværs af de forskellige opdelinger ved at angive valgdeltagelsen i de forskellige grupper fra tabel 2.1-2.7. For at sikre overskueligheden har vi fra de tabeller, hvor opdelingen er finmasket, kun medtaget de 5 største grupperinger. Tabellen viser valgdeltagelsen for 30 udvalgte grupper.

Den gruppe med den højeste valgdeltagelse blandt de udvalgte grupper i tabel 5.1 er de personer, der har en lang videregående uddannelse (84,3%). Det stemmer fint overens med eksisterende forskning, der viser, at uddannelse kan øge ens valgdeltagelse grundet de kompetencer, man får gennem de sociale netværk, man indgår i. Ligeledes kan en årsag til højtuddannedes højere valgdeltagelse være, at de mest politisk interesserede tenderer til at uddanne sig mere end andre. Det er værd at bemærke, at de kort- og mellemlange videregående uddannede (83,2%) næsten har lige så høj valgdeltagelse som dem med lange videregående uddannelser. I den korte- og mellemlange gruppe finder man blandt andet sygeplejersker, lærere og pædagoger. Valgdeltagelsen er også over 80% blandt de midaldrende og personer med høj indkomst. Blandt de øvrige, der ligger over gennemsnittet, er det blandt andet værd at bemærke, at den meget store gruppe af fagligt uddannede med 75,9% har en relativ høj valgdeltagelse.

Tabel 5.1: Valgdeltagelsen på tværs af grupper udvalgte grupper fra kapitel 2 (2013).

Gruppe	Pct.	N
Lang videregående uddannelse	84,3	313.574
60-69 år gammel	84,2	685.601
Kort- og mellemlang videregående uddannelse	83,2	822.772
400.000-499.999 kr. i indkomst	82,1	456.833
300.000-399.999 kr. i indkomst	77,8	867.761
50-59 år gammel	77,6	726.774
Faglig uddannelse	75,9	1.425.719
Dansk etnicitet	75,8	3.894.982
40-49 år gammel	73,6	798.248
Kvinde	73,5	2.209.213
Mand	70,6	2.140.227
200.000-299.999 kr. i indkomst	68,9	1.000.099
Gymnasial uddannelse	68,8	349.187
100.000-199.999 kr. i indkomst	68,7	1.077.001
30-39 år gammel	66,1	668.319
Grundskoleuddannet	64,1	1.257.461
Nettoledige	60,9	96.653
Under 100.000 kr. i indkomst	57,5	482.111
Førtidspensionist	56,8	206.466
Bruttoledige	56,3	32.776
22-29 år gammel	54,5	524.593
Nydanskere fra andre vestlige lande	48,5	9.741
Nydanskere fra gamle EU-lande	47,8	86.971
Nydanskere fra resten af nordiske lande	47,5	21.785
Øvrige uden for arbejdsstyrken	43,2	142.177
Nydanskere fra ikke-vestlige lande	42,5	265.756
Efterkommere generelt	42,4	51.207
Kontanthjælpsmodtagere	40,8	80.775
Indvandrere generelt	40,3	403.251
Nydanskere fra nye EU-lande	20,7	70.205

Note: Grupperne over den stiplede linje har en valgdeltagelse på over landsgennemsnittet. Grupper under linjen har en lavere valgdeltagelse end gennemsnittet.

Bevæger vi os under den stiplede linje – og dermed under den gennemsnitlige valgdeltagelse – ser vi en række grupper af nydanskere nederst. Allernederst er gruppen af nydanskere fra nye EU-lande. Det hænger som tidligere nævnt sandsynligvis sammen med, at der i denne gruppe er en stor del midlertidig arbejdskraftsindvandrede, der grundet EU-medlemskab får stemmeret uden længere tids ophold. Gruppen er tilmed vokset i størrelse over tid, og dermed bliver det stadig mere aktuelt at overveje, hvordan man kan øge dens valgdeltagelse. Indvandrere generelt har noget højere valgdeltagelse, men stadig betydelig under gennemsnittet. Som vi skal vende tilbage til om lidt, har denne gruppe tilmed ikke øget sin valgdeltagelse lige så meget, som de øvrige grupper. Blandt grupperne, der ikke specifikt går på nydanskere, finder vi kontanthjælpsmodtagere nederst med

40,8%. De 22-29 åriges valgdeltagelse er med 54,5% væsentlig under gennemsnittet, men dog noget højere end de forskellige grupper af nydanskere. Lidt over de unge findes en række grupper af personer med løs tilknytning til arbejdsmarkedet. Grundskoleuddannede er den uddannelseskategori, der stemmer mindst, men valgdeltagelsen for denne store gruppe er dog højere, end den er for de 22-29 årige.

Et er, hvor høj stemmeprocenten er i dag. Noget andet er, om den går frem eller tilbage. I kapitel 3 så vi nærmere på de enkelte gruppers frem- og tilbagegang siden 2009, og for nogle grupper kunne vi endda gå tilbage til 1997. Vi starter at se nærmere på ændringerne siden 2009 (vi undlader at medtage marginalisering fra arbejdsmarkedet, grundet de tidligere nævnte usikkerheder omkring disse tal). Tabel 5.1 nedenfor angiver for udvalgte hovedgrupper valgdeltagelsen i 2009 samt ændringen fra 2009 til 2013 i de 44 kommuner, hvor vi har data for begge valg.

Det er bemærkelsesværdigt, at der ud af 24 undersøgte grupper er hele 22, der har oplevet en forøgelse af deres valgdeltagelse. Den suverænt højeste stigning i valgdeltagelsen er sket blandt forskellige grupper af unge. De 18-21 årige har øget deres valgdeltagelse med hele 13,1 procentpoint. Også 22-29 årige og gymnasieelever har øget deres valgdeltagelse med over 8 procentpoint – klart over den gennemsnitlige forøgelse på lidt over 6 procentpoint. I bunden finder vi nydanskere fra EU-lande, der er de eneste grupper i tabellen, der har oplevet et egentlig fald i valgdeltagelsen. Som vi tidligere har vist skyldes faldet blandt andet, at sammensætningen af disse grupper har ændret sig over tid.

Tabel 5.2: Ændringer i valgdeltagelsen for udvalgte grupper fra kapitel 3 (2009-2013).

Gruppe	Valgdeltagelse 2009	Ændring 2009-2013
18-21 år gammel	47,4	13,1
22-29 år gammel	47,1	8,8
Gymnasial uddannelse	60,1	8,3
30-39 år gammel	57,7	7,7
Dansk etnicitet	67,6	7,4
Kvinder	65,0	7,0
Faglig uddannelse	67,4	6,9
80-89 år gammel	59,8	6,9
40-49 år gammel	65,7	6,6
Mænd	63,2	5,8
Grundskoleuddannet	56,1	5,8
90-99 år gammel	38,3	5,8
Kort- og ml.lang videregående uddannelse	76,1	5,5
Lang videregående uddannelse	78,0	5,2
70-79 år gammel	76,7	5,1
Efterkommere generelt	35,7	4,7
Nydanskere fra ikke-vestlige lande	36,3	4,2
50-59 år gammel	73,1	3,4
60-69 år gammel	79,7	3,3
Nydanskere fra andre vestlige lande	41,7	2,6
Resten af nordiske lande	41,7	2,2
Indvandrere generelt	36,9	1,2
Nydanskere fra gamle EU-lande	43,9	-0,4
Nydanskere fra nye EU-lande	22,9	-2,4

Note: Grupperne over den stiplede linje har øget deres valgdeltagelse mere end landsgennemsnittet. Grupper under linjen har øget deres valgdeltagelse mindre.

Et væsentligt fokuspunkt er, om gruppernes valgdeltagelse konvergerer eller divergerer fra 2009 til 2013. Med andre ord er spørgsmålet, om grupperne er blevet mere ens eller mere forskellige, hvad angår deres valgdeltagelse. Svaret afhænger af, hvilken faktor man ser på. Der er sket en klar konvergens ud fra alder. De grupper, der havde den højeste valgdeltagelse i udgangspunktet, har opnået den mindste stigning og omvendt. I 2013 var ulighederne ud fra alder altså væsentlig mindre end i 2009. I forhold til uddannelse er mønsteret det samme, om end konvergens er af langt mindre størrelse. Personer med gymnasial uddannelse har øget deres deltagelse mest af uddannelsesgrupperne, og de to hyppigst stemmende grupper i udgangspunktet har oplevet de mindste stigninger.

På de to sidste faktorer i tabel 5.2 ser vi divergens i udviklingen. For køn er forøgelsen af forskellen mellem mænd og kvinder relativ beskedent, men dog bemærkelsesværdig, da det er en udvikling, som kan forventes at fortsætte over tid, eftersom den nye generation af kvinder for tiden stemmer betydelig mere end den nye generation af mænd. Ser vi på etnicitet, synes forskellen at blive markant større. Godt nok har nydanskere generelt øget deres valgdeltagelse, men alle grupper af nydanskere har øget deres deltagelse mindre end de etniske danskere. Da antallet af nydanskere gradvis er blevet øget i vælgerkorpset er dette en udvikling, der er værd at hold øje med. Det skal bemærkes, at efterkommerne har øget deres valgdeltagelse betydelig mere end indvandrerne, men dog stadig under landsgennemsnittet og i særdeleshed mindre end de etnisk danske unge.

I tabel 5.3 sammenligner vi udviklingen 1997-2013 for de grupper, hvor der er sammenlignelige tal til rådighed for hele perioden. Tabellen er, jf. kapitel 3, baseret på data fra Københavns Kommune og Aarhus Kommune, da det var disse to kommuner, der indgik i den første registerbaserede undersøgelse fra 1997. Stigningen i valgdeltagelsen var generelt omkring 2 procentpoint i de to kommuner i den undersøgte periode.

Tabel 5.3: Ændringer i valgdeltagelsen for udvalgte grupper fra kapitel 3 (1997-2013).

Gruppe	Valgdeltagelse 1997	Ændring 1997-2013
Dansk etnicitet	65,0	6,8
90-99 år gammel	32,4	5,8
80-89 år gammel	54,0	5,1
30-39 år gammel	58,7	3,9
18-21 år gammel	55,0	3,8
Kvinder	62,7	3,6
70-79 år gammel	70,1	3,3
22-29 år gammel	55,7	2,8
60-69 år gammel	74,3	1,6
Mænd	62,3	0,3
50-59 år gammel	71,3	-1,4
40-49 år gammel	68,7	-3,0
Nydanskere generelt	43,6	-10,1

Note: Grupperne over den stiplede linje har øget deres valgdeltagelse mere end landsgennemsnittet. Grupper under linjen har øget deres valgdeltagelse mindre.

Ligesom i tabel 5.3 er der en klar tendens til konvergens på aldersgrupper. De aldersgrupper, der i udgangspunktet stemte mindst, har opnået de største stigninger. Det er blandt andet bemærkelsesværdigt, at de unge, som oplevede et stort fald fra 1997 til 2009, faktisk er steget mere end gennemsnittet, når man ser på hele perioden, grundet den store stigning ved det seneste valg.

Også de to ældste aldersgrupper har oplevet betydelige stigninger. Det kan blandt andet skyldes, at de ældres helbredsmæssige tilstand bliver bedre over tid. Som tidligere nævnt er kvinder over de seneste 16 år begyndt at stemme noget mere end mænd. Med andre ord har der på dette punkt været nogen divergens i perioden 1997-2013.

Det mest bemærkelsesværdige er udviklingen fordelt på etnicitet. Danskere havde i udgangspunktet en noget højere valgdeltagelse end nydanskere, men denne forskel er forøget dramatisk over tid. Således er de etniske danskeres valgdeltagelse øget 6,8 procentpoint, mens nydanskernes er faldet med hele 10,1 procentpoint. Med andre ord er etniske danskeres forøgelse af valgdeltagelsen næsten 5 procentpoint højere end gennemsnittet i Københavns og Aarhus Kommune. Det er særlig bekymrende, at tendensen gælder både for perioden 1997-2009 og 2009-2013. Udviklingen kan altså ikke forklares med et enkeltstående exceptionelt valg eller et enkelt skred, men synes at ske kontinuerligt.

Ser vi afslutningsvis på tværs af alle analyser fra denne rapport, må det først og fremmest bemærkes, at 2013-valget var et godt valg for valgdeltagelsen, som blev højere end sædvanlig. Ser vi i forhold til 2009-valget, var deltagelsen endda exceptionel. Der er stadig betydelige uligheder i valgdeltagelsen – eksempelvis i forhold til alder, uddannelse, indkomst, tilknytning til arbejdsmarkedet og etnicitet. Nogle af disse uligheder er formindsket over tid. Dette gælder i særdeleshed aldersuligheden, som var genstand for betydelig fokus på op til 2013-valget. Det gælder også (dog i noget mindre grad) uddannelse. Det er også værd at bemærke, at stort set alle grupper har oplevet en stigende valgdeltagelse mellem 2009 og 2013, om end for nogle grupper mere end for andre. Vi ser en snigende tendens til nye (dog stadig moderate) uligheder mellem kvinder og mænd, og hvad angår etnicitetsfaktoren synes ulighederne at blive stadig større.

Op til kommunalvalget var der meget fokus på at øge valgdeltagelsen generelt og for specifikke grupper. I og med at valgdeltagelsen steg markant, kan man stille spørgsmålet, om problemet er mere eller mindre løst og man dermed kan skrue ned for indsatsen fremover. Det er helt åbenlyst, at man står med mindre udfordringer end i 2009, hvor valgdeltagelsen var faldet til et usædvanligt niveau. Men det er for det første værd at huske på, at der fortsat er store uligheder i valgdeltagelse. Selvom de unges valgdeltagelse steg, stemmer de fortsat væsentligt mindre end gennemsnittet. Og for nogle grupper, fx nydanskere, er uligheden faktisk steget over tid. For det andet skal man huske på, at der stadig er et væsentligt potentiale at høste, hvad angår at få så mange som muligt til at

deltage i valgene. Således var der over 1,3 millioner borgere, som *ikke* brugte deres mulighed for at stemme ved valget. Ved Folketingsvalg stemmer markant flere vælgere. Det indikerer, at der er en gruppe borgere, som det bestemt er realistisk at mobilisere til at deltage i andre valg (både kommunalvalg og Europaparlamentsvalg), idet de har en vis politisk interesse og engagement til at deltage i andre former for valg. For det tredje er det væsentligt at huske på, at der kontinuerligt kommer nye vælgere til. Det gælder både borgere, som fylder 18 år, og indvandrere, som kommer til landet og opnår stemmeret. I og med at det er vanedannende at stemme, og det er vigtigt, at borgerne tidligt i deres stemmeliv får etableret denne vane, er det væsentligt at fokusere på at få inkluderet nye vælgere i demokratiet gennem deltagelse i valg.

Denne rapport er den første rapport fra forskningsprojektet om valgdeltagelse 2009-2013. Den følges af en rapport, der evaluerer en del af de initiativer, der blev sat i søen ved 2013-valget for at øge valgdeltagelsen (Bhatti et al. 2014). I løbet af 2014 og 2015 forventer vi derudover at arbejde med forskellige videnskabelige artikler, primært på engelsk. Det er løbende muligt at følge med i disse publikationer på projektets hjemmeside www.cvap.polsci.ku.dk/valgdeltagelse/.

Bilag 1 - Om projektet

B1.1: Projektets organisering

Projektet er ledet af professor, Ph.d., Kasper Møller Hansen, Institut for Statskundskab, Københavns Universitet. Derudover udgør den samlede projektgruppe af seniorforsker, Ph.d., Yosef Bhatti, KORA, Ph.d.-studerende Jonas Hedegaard Hansen og Ph.d.-studerende Jens Olav Dahlgaard, begge Institut for Statskundskab, Københavns Universitet. Studentermedhjælper stud.ba.scient.pol. Mariann Malchau Olsen har varetaget en stor del af den løbende kontakt med kommunerne og blandt andet valideret data, når det kom fra ind kommunerne. Stud.ba.scient.pol. Ane Reese Mikkelsen har også arbejdet som studentermedhjælper på projektet og ikke mindst hjulpet flere kommuner med få indrapporteret deres valgdeltagelse korrekt.

B1.2: Dataindsamling

Projektet bygger videre på et lignende projekt, som blev udført i samarbejde med 44 kommuner ved kommunalvalget i 2009 (Bhatti & Hansen 2010) og tidligere projekter gennemført af forskere fra Aarhus Universitet (Elklit et al. 2005).

I marts 2013 blev der udsendt et brev til samtlige kommuner med invitation til at deltage i undersøgelsen. Brevet var stilet til borgmestrene i kommunerne og underskrevet af Økonomi- og Indenrigsminister Margrethe Vestager. Efterfølgende sendte Kasper Møller Hansen en mail, der beskrev projektet mere detaljeret, til samtlige kommunaldirektører. I begge henvendelser var svarfrist for at melde sig til projektet 1. maj 2013. Ved denne frist havde cirka 2/3 af kommunerne tilmeldt sig, og flere henvendte sig i den efterfølgende periode for at høre, om de stadig kunne nå at deltage.

I slutningen af juni blev der ringet rundt til de kommuner, som endnu ikke havde svaret på henvendelserne, og i løbet af sommeren tilmeldte de sidste kommuner sig til undersøgelsen. I løbet af efteråret 2013 blev der løbende taget kontakt til kommunerne for at sikre, at de stadig ønskede at deltage i undersøgelsen, og at de var indforståede med proceduren. Det indebærer, at kommunerne manuelt skulle indtaste data for afstemningssteder med papirvalglistes. For valgsteder med digitale valglistes skulle der blot fremsendes en fil, som automatisk blev dannet på valgsekretærens computer på valgdagen, og som var en kopi af den digitale valgliste. Disse skulle fremsendes pr. mail til Kasper Møller Hansen senest den 22. november.

Indtastningen for valgsteder med papirvalglisten skete i en skabelon udarbejdet af KMD. Her var alle vælgere som udgangspunkt registreret med et "1", som repræsenterede, at de havde stemt. Kommunerne skulle så manuelt rette de vælgere, der ikke havde stemt, til et "0". Enkelte havde også "9" for at være blevet slettet af valglisten før valget, mens andre havde "5" for kun stemmeret til regionsrådsvalget. Udtrækket af listerne til indtastning blev først lavet efter valgdagen for at sikre overensstemmelse mellem disse og de officielle valglisten.

Skabelonerne til indtastning blev den 27. november sendt via mail til kommunerne, der skulle returnere de rettede ark senest den 9. december. De fleste kommuner overholdte denne tidsfrist. Alle 98 kommuner har leveret data til undersøgelsen. For hver kommune er det efterfølgende kontrolleret, om valgdeltagelse, antal afgivne stemmer og antal stemmeberettigede stemmer overens med de officielle tal fra www.kmdvalg.dk. Det er indledningsvist gjort på kommuneniveau. Hvis der her blev fundet større uoverensstemmelser, er der efterfølgende tjekket på afstemningsstedsniveau. I nogle tilfælde kunne fejlene rettes, men som det vil fremgå af tabel B1.1 er der stadig nogle kommuner med større afvigelser. Disse kommuner bliver gennemgået enkeltvis nedenfor. Derudover er der nogle små afvigelser, hvilket skyldes, at nogle vælgere døde eller fraflyttede kommunen i dagene op til valget.

Tabel B1.1: Officiel valgdeltagelse sammenlignet med undersøgelsens valgdeltagelse

Kommune	Danmarks Statistik				Undersøgelsen				Forskel			
	Afgivne stemmer	Stemte ikke	Antal vælgere	Valgdeltagelse	Afgivne stemmer	Stemte ikke	Antal vælgere	Valgdeltagelse	Afgivne stemmer	Stemte ikke	Antal vælgere	Valgdeltagelse
København	281.821	178.628	460.449	61,21	282.142	178.444	460.586	61,26	321	-184	137	0,05
Frederiksberg	58.649	24.728	83.377	70,34	58.651	24.837	83.488	70,25	2	109	111	-0,09
Ballerup	26.643	10.903	37.546	70,96	26.675	10.884	37.559	71,02	32	-19	13	0,06
Brøndby	17.497	9.594	27.091	64,59	17.495	9.607	27.102	64,55	-2	13	11	-0,03
Dragør	8.426	2.286	10.712	78,66	8.430	2.283	10.713	78,69	4	-3	1	0,03
Gentofte	40.240	15.345	55.585	72,39	40.233	15.355	55.588	72,38	-7	10	3	-0,02
Gladsaxe	34.750	16.051	50.801	68,40	34.725	16.076	50.801	68,35	-25	25	0	-0,05
Glostrup	11.674	5.823	17.497	66,72	11.674	5.837	17.511	66,67	0	14	14	-0,05
Herlev	14.875	6.497	21.372	69,60	14.872	6.500	21.372	69,59	-3	3	0	-0,01
Albertslund	14.115	6.994	21.109	66,87	14.112	6.997	21.109	66,85	-3	3	0	-0,01
Hvidovre	27.539	12.632	40.171	68,55	27.583	12.588	40.171	68,66	44	-44	0	0,11
Høje-Taastrup	25.743	11.523	37.266	69,08	25.733	11.533	37.266	69,05	-10	10	0	-0,03
Lyngby-Taarbæk	30.963	10.856	41.819	74,04	29.079	10.005	39.084	74,40	-1.884	-851	-2.735	0,36
Rødovre	19.863	9.610	29.473	67,39	19.872	9.601	29.473	67,42	9	-9	0	0,03
Ishøj	11.042	5.380	16.422	67,24	11.044	5.379	16.423	67,25	2	-1	1	0,01
Tårnby	22.585	9.885	32.470	69,56	22.575	9.922	32.497	69,47	-10	37	27	-0,09
Vallensbæk	8.336	2.995	11.331	73,57	8.336	2.996	11.332	73,56	0	1	1	-0,01
Furesø	22.886	6.037	28.923	79,13	22.887	6.031	28.918	79,14	1	-6	-5	0,02
Allerød	14.643	3.216	17.859	81,99	14.638	3.229	17.867	81,93	-5	13	8	-0,06
Fredensborg	22.522	7.684	30.206	74,56	22.508	7.717	30.225	74,47	-14	33	19	-0,09
Helsingør	35.573	12.606	48.179	73,84	35.624	12.574	48.198	73,91	51	-32	19	0,08
Hillerød	28.027	8.759	36.786	76,19	28.029	8.782	36.811	76,14	2	23	25	-0,05
Hørsholm	14.677	4.364	19.041	77,08	14.680	4.365	19.045	77,08	3	1	4	0,00
Rudersdal	31.373	10.021	41.394	75,79	31.354	10.062	41.416	75,71	-19	41	22	-0,09
Egedal	24.197	7.086	31.283	77,35	24.250	7.030	31.280	77,53	53	-56	-3	0,18

Frederikssund	25.322	9.174	34.496	73,41	25.331	9.170	34.501	73,42	9	-4	5	0,02
Halsnæs	17.848	6.555	24.403	73,14	17.851	6.551	24.402	73,15	3	-4	-1	0,02
Gribskov	24.236	7.956	32.192	75,29	24.249	7.944	32.193	75,32	13	-12	1	0,04
Bornholm	25.383	7.538	32.921	77,10	25.381	7.549	32.930	77,08	-2	11	9	-0,03
Greve	27.391	9.544	36.935	74,16	27.017	9.922	36.939	73,14	-374	378	4	-1,02
Køge	34.045	10.789	44.834	75,94	34.018	10.821	44.839	75,87	-27	32	5	-0,07
Roskilde	48.090	17.132	65.222	73,73	48.090	17.156	65.246	73,71	0	24	24	-0,03
Solrød	12.352	3.738	16.090	76,77	12.345	3.747	16.092	76,72	-7	9	2	-0,05
Odsherred	19.687	6.972	26.659	73,85	19.691	6.968	26.659	73,86	4	-4	0	0,02
Holbæk	38.209	15.294	53.503	71,41	38.203	15.325	53.528	71,37	-6	31	25	-0,04
Faxe	19.910	7.562	27.472	72,47	19.908	7.576	27.484	72,43	-2	14	12	-0,04
Kalundborg	27.154	10.982	38.136	71,20	26.881	10.952	37.833	71,05	-273	-30	-303	-0,15
Ringsted	18.876	6.881	25.757	73,28	18.887	6.849	25.736	73,39	11	-32	-21	0,10
Slagelse	43.350	17.621	60.971	71,10	42.652	17.368	60.020	71,06	-698	-253	-951	-0,04
Stevns	13.046	4.304	17.350	75,19	13.046	4.311	17.357	75,16	0	7	7	-0,03
Sorø	16.932	5.734	22.666	74,70	16.959	5.703	22.662	74,83	27	-31	-4	0,13
Lejre	16.511	3.969	20.480	80,62	16.511	3.981	20.492	80,57	0	12	12	-0,05
Lolland	26.342	9.560	35.902	73,37	26.352	9.555	35.907	73,39	10	-5	5	0,02
Næstved	47.263	16.600	63.863	74,01	47.341	16.522	63.863	74,13	78	-78	0	0,12
Guldborgsund	36.911	12.757	49.668	74,32	36.941	12.731	49.672	74,37	30	-26	4	0,05
Vordingborg	27.509	8.761	36.270	75,85	27.564	8.702	36.266	76,01	55	-59	-4	0,16
Middelfart	22.424	6.707	29.131	76,98	22.399	6.737	29.136	76,88	-25	30	5	-0,10
Assens	24.355	7.525	31.880	76,40	24.353	7.526	31.879	76,39	-2	1	-1	0,00
Faaborg-Midtfyn	30.637	9.406	40.043	76,51	30.688	9.372	40.060	76,61	51	-34	17	0,09
Kerteminde	14.706	3.885	18.591	79,10	14.709	3.888	18.597	79,09	3	3	6	-0,01
Nyborg	19.053	5.585	24.638	77,33	19.052	5.585	24.637	77,33	-1	0	-1	0,00
Odense	110.244	46.020	156.264	70,55	110.290	46.012	156.302	70,56	46	-8	38	0,01
Svendborg	35.027	10.936	45.963	76,21	35.082	10.895	45.977	76,30	55	-41	14	0,10
Nordfyns	17.249	5.352	22.601	76,32	17.243	5.353	22.596	76,31	-6	1	-5	-0,01
Langeland	8.268	2.434	10.702	77,26	8.261	2.441	10.702	77,19	-7	7	0	-0,07

Ærø	4.388	1.012	5.400	81,26	4.390	1.010	5.400	81,30	2	-2	0	0,04
Haderslev	32.503	11.368	43.871	74,09	32.559	11.327	43.886	74,19	56	-41	15	0,10
Billund	14.974	5.228	20.202	74,12	14.988	5.220	20.208	74,17	14	-8	6	0,05
Sønderborg	43.871	15.296	59.167	74,15	43.859	15.319	59.178	74,11	-12	23	11	-0,03
Tønder	22.157	8.062	30.219	73,32	22.157	8.082	30.239	73,27	0	20	20	-0,05
Esbjerg	62.478	28.147	90.625	68,94	51.930	24.274	76.204	68,15	-10.548	-3.873	-14.421	-0,80
Fanø	2.268	387	2.655	85,42	2.249	406	2.655	84,71	-19	19	0	-0,72
Varde	28.297	10.255	38.552	73,40	28.316	10.234	38.550	73,45	19	-21	-2	0,05
Vejen	23.559	8.957	32.516	72,45	23.563	8.953	32.516	72,47	4	-4	0	0,01
Aabenraa	33.130	12.981	46.111	71,85	33.140	12.967	46.107	71,88	10	-14	-4	0,03
Fredericia	28.768	10.475	39.243	73,31	28.761	10.488	39.249	73,28	-7	13	6	-0,03
Kolding	50.087	19.521	69.608	71,96	50.101	19.508	69.609	71,97	14	-13	1	0,02
Vejle	59.771	24.055	83.826	71,30	59.814	24.005	83.819	71,36	43	-50	-7	0,06
Horsens	46.896	19.640	66.536	70,48	46.883	19.670	66.553	70,44	-13	30	17	-0,04
Herning	50.271	16.522	66.793	75,26	50.321	16.477	66.798	75,33	50	-45	5	0,07
Holstebro	34.719	9.499	44.218	78,52	34.697	9.540	44.237	78,43	-22	41	19	-0,08
Lemvig	12.762	3.696	16.458	77,54	12.761	3.705	16.466	77,50	-1	9	8	-0,04
Struer	13.261	3.598	16.859	78,66	13.266	3.598	16.864	78,66	5	0	5	0,01
Syddjurs	24.409	8.212	32.621	74,83	24.413	8.217	32.630	74,82	4	5	9	-0,01
Norddjurs	21.402	8.994	30.396	70,41	21.402	8.994	30.396	70,41	0	0	0	0,00
Favrskov	27.172	7.650	34.822	78,03	27.257	7.595	34.852	78,21	85	-55	30	0,18
Odder	13.373	3.467	16.840	79,41	13.397	3.445	16.842	79,55	24	-22	2	0,13
Randers	54.946	20.657	75.603	72,68	54.934	20.583	75.517	72,74	-12	-74	-86	0,07
Silkeborg	51.959	16.154	68.113	76,28	51.954	16.186	68.140	76,25	-5	32	27	-0,04
Samsø	2.583	556	3.139	82,29	2.586	553	3.139	82,38	3	-3	0	0,10
Skanderborg	33.641	9.247	42.888	78,44	33.648	9.276	42.924	78,39	7	29	36	-0,05
Aarhus	183.265	76.695	259.960	70,50	167.812	71.346	239.158	70,17	-15.453	-5.349	-20.802	-0,33
Ikast-Brande	23.240	7.604	30.844	75,35	23.254	7.585	30.839	75,40	14	-19	-5	0,06
Ringkøbing-Skjern	33.302	10.499	43.801	76,03	33.341	10.464	43.805	76,11	39	-35	4	0,08
Hedensted	26.408	8.275	34.683	76,14	26.456	8.227	34.683	76,28	48	-48	0	0,14

Skive	27.718	9.071	36.789	75,34	27.733	9.039	36.772	75,42	15	-32	-17	0,08
Viborg	53.631	18.508	72.139	74,34	47.375	16.172	63.547	74,55	-6.256	-2.336	-8.592	0,21
Morsø	13.324	3.334	16.658	79,99	13.315	3.344	16.659	79,93	-9	10	1	-0,06
Thisted	26.026	8.690	34.716	74,97	26.034	8.680	34.714	75,00	8	-10	-2	0,03
Brønderslev	20.761	6.676	27.437	75,67	20.779	6.667	27.446	75,71	18	-9	9	0,04
Frederikshavn	35.355	13.535	48.890	72,32	35.343	13.556	48.899	72,28	-12	21	9	-0,04
Vesthimmerlands	21.501	7.626	29.127	73,82	21.527	7.618	29.145	73,86	26	-8	18	0,04
Læsø	1.314	256	1.570	83,69	1.317	253	1.570	83,89	3	-3	0	0,19
Rebild	17.501	4.171	21.672	80,75	17.516	4.160	21.676	80,81	15	-11	4	0,05
Mariagerfjord	23.940	8.964	32.904	72,76	23.915	8.989	32.904	72,68	-25	25	0	-0,08
Jammerbugt	22.920	6.866	29.786	76,95	22.986	6.815	29.801	77,13	66	-51	15	0,18
Aalborg	113.367	52.351	165.718	68,41	113.384	52.329	165.713	68,42	17	-22	-5	0,01
Hjørring	38.133	13.378	51.511	74,03	38.132	13.373	51.505	74,04	-1	-5	-6	0,01
Hele landet	3.172.340	1.236.911	4.409.251	71,95	3.138.061	1.224.095	4.362.156	71,94	-34.279	-12.816	-47.095	-0,01

Som det også fremgår af tabel B1.1, er der afvigelser i næsten alle kommuner. For syv kommuner har der været relativt store afvigelser, som ikke kunne rettes. Disse beskrives nærmere på næste side. I de fleste af kommunerne er der dog tale om små afvigelser. Disse afvigelser kan skyldes indtastningsfejl ved brug af papirvalglisten. Dog forekommer der også forskelle for kommuner, som udelukkende har benyttet digitale valglisten. Disse forskydninger kan som nævnt skyldes eksempelvis dødsfald eller til- og fraflytninger. Flere kommuner ligger med mellem 40 og 80 ekstra afgivne stemmer. Ved nærmere undersøgelse er disse, hvor andet ikke er angivet, spredt ud på flere af eller alle kommunens valgsteder, hvorfor det ikke har været muligt at identificere fejlene.

Afvigelserne er dog stadig forholdsvis små. Samtidig antages det, at der ikke er nogen systematik i disse fejl, da det ikke har været muligt at identificere enkelte vælgere ved håndtering af data. Fejlene bør derfor heller ikke påvirke undersøgelsens analyser eller konklusioner.

Ved gennemgang af data viste der sig nogle indtastningsfejl for enkelte af de kommuner, der var på papirvalglisten. Her var der få steder skrevet fire (4), seks (6), otte (8), ti (10) eller ”o” i kolonnen, som viser, om folk har stemt. Det drejer sig om i alt 33 vælgere. Da værdien i denne kolonne kun skulle ændres, hvis folk *ikke* havde stemt, er det mest sandsynligt, at der skulle have stået ”0” i disse felter. Derfor har vi ændret værdierne til ”0”.

Derudover viste det sig, at nogle vælgere var registreret på valglisten i to kommuner. Dette skyldes formentlig, at de er flyttet umiddelbart inden valgdagen. Vi har derfor slettet dem fra deres gamle kommune og beholdt værdien fra den nye kommune. Det viste sig også, at fire vælgere var registreret til at have stemt i to kommuner. For disse har vi fjernet registreringen med højest vælgernummer.

Samlet set betyder det, at vi har 4.362.156 vælgere, som kan identificeres unikt og for hvem det er blevet registreret, om de har stemt eller ej ved kommunalvalget i 2013. Antallet af vælgere er mindre end Danmarks Statistiks officielle opgørelse på 4.409.251. Det vil sige, at der er 47.095 vælgere, som det ikke har været muligt at registrere valgdeltagelsesstatus for eller identificere i undersøgelsen. Som det fremgår af tabel B1, har syv kommuner større afvigelser mellem den officielle valgdeltagelse og valgdeltagelsen i undersøgelsen. Disse behandles nedenfor.

Lyngby-Taarbæk Kommune (173)

Fra valgsted 4 (Engelsborghallen) mangler to valglister, og det har ikke været muligt at fremskaffe dem. Der mangler derfor informationer for 2.708 ud af i alt 5.382 stemmeberettigede på valgstedet. Vi har information om de resterende 2.677 vælgere på valgstedet, mens de 2.708 er 'missing' i analyserne i denne rapport. Da Engelsborghallen havde en valgdeltagelse på 71,61% mod i alt 75,04% i hele Lyngby-Taarbæk kommune, afviger kommunens samlede valgdeltagelse i undersøgelsen med 0,36 procentpoint.

Greve Kommune (253)

På valgsted 2 (Tjørnelyskolen)– mangler 367 afgivne stemmer i den digitale fil. Der lader til at være sket en fejl på valgdagen. Valgsekretæren blev i løbet af dagen opmærksom på, at der var en uoverensstemmelse mellem den digitale valglister og de faktisk afgivne stemmer (valgkortene). Kommunen er derfor ikke sikker på, om der har været en periodisk fejl på computeren, eller om der er tale om en menneskelig fejl, hvor vælgerne ikke er blevet registreret korrekt. Kommunen mener umiddelbart, at fejlen har været begrænset til valgbord 1. Men da det ikke kan lokaliseres, hvilke vælgere, der er blevet fejlagtigt registreret, vil der i undersøgelsen være 367 vælgere, der bliver behandlet som om de ikke har stemt, selvom de faktisk har gjort det. Konsekvensen er, at undersøgelsen har en valgdeltagelse på 72,01% på valgsted 2, mens den reelt var 78,44%. Dog er fejlen ikke systematisk med hensyn til, hvilke vælgere der er berørt, og den bør derfor ikke påvirke undersøgelsens konklusioner.

Kalundborg Kommune (326)

Kalundborg Kommune havde digitale valgsteder på 18 ud af de i alt 19 valgsteder i kommunen. Det sidste valgsted – valgsted 2: Sejerø – var på papirlister. Grundet en kommunikationsfejl i kommunen var valglisterne for dette valgsted blevet makuleret, før registreringen af vælgerne havde fundet sted. Det har derfor ikke været muligt at få de 310 stemmeberettigede fra dette valgsted med i undersøgelsen. Disse 310 personer er sat til 'missing' i rapporten. Valgstedet har en valgdeltagelse på 85,16% og ligger dermed væsentligt højere end kommunens samlede stemmeprocent på 71,20%. Dog er der tale om et meget lille valgsted, hvorfor kommunens samlede valgdeltagelse kun afviger med -0,15 procentpoint.

Slagelse Kommune (330)

Slagelse Kommune benyttede både papir- og digitale valglister. For valgsted 25, Stillinge, som havde papirvalglister, er en enkelt valgliste bortkommet og har ikke været til at fremskaffe. Det betyder, at der mangler oplysninger for i alt 981 vælgere på valgstedet. Valgstedet har en valgdeltagelse på 78,80, sammenlignet med 71,09 for hele kommunen. Da der kun er tale om 981 vælgere ud af i alt 60.971 stemmeberettigede, bør det ikke påvirke undersøgelsens resultater.

Esbjerg Kommune (561)

For Esbjerg kommune mangler der data fra 6 ud af i alt 24 valgsteder. Kommunen benyttede digitale valglister på 19 valgsteder og papirvalglister på fem. For de fem valgsteder, der benyttede papirvalglister, er data bortkommet. Det betyder, at der mangler data for følgende valgsteder: Valgsted 8: Skads Skole (1.571 vælgere), valgsted 17: Guldager Forsamlingshus (1.107 vælgere), valgsted 32: Egebæk-Hviding (1.576 vælgere), valgsted 35: Klithus Mandø (32 vælgere) og valgsted 38: Høm forsamlingshus (1.327 vælgere). Disse er kommunens fem mindste valgsteder. Derudover har det digitale valgsted 28 (Ribe) ikke dannet den digitale fil. Derfor mangler der her data for 8.810 stemmeberettigede. I alt mangler der altså oplysninger om 14.423 vælgere ud af kommunens i alt 90.625 vælgere. Disse 14.423 vælgere er sat til 'missing' i denne rapport. Vi har data på i alt 76.204 stemmeberettigede i Esbjerg Kommune med en valgdeltagelse på 68,15%, den officielle valgdeltagelse i Esbjerg var 68,94%, og forskellen er således ikke bekymrende. Ved sammenligninger mellem 2009 og 2013 er kun valgsted 1 (Områdecetret Strandby) og 2 (Esbjerg Rådhus) fra 2009 med. For 2013 er det kun valgsted 2 (Esbjerg Rådhus), der er med, da valgsteder 1 og 2 fra 2009 blev slået sammen ved valget i 2013.

Aarhus Kommune (751)

Aarhus kommune har udelukkende benyttet sig af papirvalglister. Her er samtlige valglister for tre valgsteder, samt en enkelt valgliste fra et fjerde valgsted, bortkommet. Det drejer sig om valgsted 6: Tranbjerg Skole (6.730 vælgere), valgsted 42: Skovvangsskolen (10.286 vælgere) og valgsted 48: Virupskolen (2.577 vælgere). For disse tre valgsteder mangler alle data og vælgerne er sat til 'missing'. Derudover mangler der oplysninger for 1.284 vælgere på valgsted 13: Solbjergskolen, som benyttede digital valgliste. I alt drejer det sig om 20.877 vælgere på disse fire valgsteder, ud af i alt 259.960 i kommunen, som der ikke er data for. Den officielle valgdeltagelse i Aarhus Kommune er 70,50%. De manglende fire valgsteder havde alle en højere valgdeltagelse end

kommunens gennemsnit. Derfor ligger valgdeltagelse i undersøgelsen i hele Aarhus Kommune en smule under den officielle valgdeltagelse. Valgdeltagelsen i undersøgelsen er 70,17%.

Viborg Kommune (791)

Viborg kommune har udelukkende benyttet sig af papirvalglist, og her er nogle af disse bortkommet. Der er problemer med tre valgsteder. For valgsted 8: Tinghallen mangler fire valglist (i alt 6.396 vælgere). Derudover mangler der en enkelt valgliste fra både valgsted 11: Hammershøj og valgsted 3: Karup, hvor der derfor ikke er data for henholdsvis 917 og 1.357 vælgere. I alt mangler der altså oplysninger for 8.670 vælgere. Disse er sat til 'missing'. Officiel valgdeltagelse i Viborg er 74,34% mens valgdeltagelsen i undersøgelsen er 74,55%.

B1.3: Elektroniske valglist

Mange kommuner benyttede sig ved valget helt eller delvist af digitale valglist. Denne tabel viser, hvor stor en del af kommunernes vælgere, der på valgdagen stemte på et valgsted med digitale valglist. Samlet set var 54,27% af vælgerne tilknyttet et valgsted med digitale valglist. I 2009 var det tilsvarende tal 24%. Andelen af vælgere tilknyttet digitale valgsteder er således mere end fordoblet siden valget i 2009.

Tabel B1.2: Vælgere med digitale valglist i undersøgelsen

Kommune	Vælgere på digital valgliste	Vælgere på papirvalglist	Vælgere i alt	Procent med digital valgliste
København	323.302	137.284	460.586	70,19
Frederiksberg	83.488	0	83.488	100
Ballerup	0	37.559	37.559	0
Brøndby	27.102	0	27.102	100
Dragør	0	10.713	10.713	0
Gentofte	55.588	0	55.588	100
Gladsaxe	50.801	0	50.801	100
Glostrup	17.511	0	17.511	100
Herlev	21.372	0	21.372	100
Albertslund	0	21.109	21.109	0
Hvidovre	0	40.171	40.171	0
Høje-Taastrup	35.295	1.971	37.266	94,71
Lyngby-Taarbæk	0	39.084	39.084	0
Rødovre	29.473	0	29.473	100
Ishøj	0	16.423	16.423	0

Tårnby	32.497	0	32.497	100
Vallensbæk	11.332	0	11.332	100
Furesø	0	28.918	28.918	0
Allerød	17.867	0	17.867	100
Fredensborg	30.225	0	30.225	100
Helsingør	24.371	23.827	48.198	50,56
Hillerød	36.811	0	36.811	100
Hørsholm	18.705	340	19.045	98,21
Rudersdal	41.416	0	41.416	100
Egedal	0	31.280	31.280	0
Frederikssund	34.501	0	34.501	100
Halsnæs	24.402	0	24.402	100
Gribskov	0	32.193	32.193	0
Bornholm	32.930	0	32.930	100
Greve	36.939	0	36.939	100
Køge	44.839	0	44.839	100
Roskilde	65.246	0	65.246	100
Solrød	16.092	0	16.092	100
Odsherred	26.659	0	26.659	100
Holbæk	53.528	0	53.528	100
Faxe	27.484	0	27.484	100
Kalundborg	37.833		37.833	100
Ringsted	0	25.736	25.736	0
Slagelse	38.286	21.734	60.020	63,79
Stevns	17.357	0	17.357	100
Sorø	0	22.662	22.662	0
Lejre	20.492	0	20.492	100
Lolland	0	35.907	35.907	0
Næstved	0	63.863	63.863	0
Guldborgsund	0	49.672	49.672	0
Vordingborg	0	36.266	36.266	0
Middelfart	6.458	22.678	29.136	22,17
Assens	31.879	0	31.879	100
Faaborg-Midtfyn	23.695	16.365	40.060	59,15
Kerteminde	0	18.597	18.597	0
Nyborg	0	24.637	24.637	0
Odense	156.302	0	156.302	100
Svendborg	36.622	9.355	45.977	79,65
Nordfyns	0	22.596	22.596	0
Langeland	5.797	4.905	10.702	54,17
Ærø	0	5.400	5.400	0
Haderslev	0	43.886	43.886	0
Billund	13.586	6.622	20.208	67,23
Sønderborg	59.178	0	59.178	100

Tønder	20.061	10.178	30.239	66,34
Esbjerg	76.204	0	76.204	100
Fanø	0	2.655	2.655	0
Varde	0	38.550	38.550	0
Vejen	21.243	11.273	32.516	65,33
Aabenraa	46.107	0	46.107	100
Fredericia	0	39.249	39.249	0
Kolding	69.609	0	69.609	100
Vejle	0	83.819	83.819	0
Horsens	66.401	152	66.553	99,77
Herning	0	66.798	66.798	0
Holstebro	44.237	0	44.237	100
Lemvig	16.466	0	16.466	100
Struer	0	16.864	16.864	0
Syddjurs	32.630	0	32.630	100
Norddjurs	30.271	125	30.396	99,59
Favrskov	0	34.852	34.852	0
Odder	9.451	7.391	16.842	56,12
Randers	0	75.517	75.517	0
Silkeborg	57.542	10.598	68.140	84,45
Samsø	0	3.139	3.139	0
Skanderborg	38.467	4.457	42.924	89,62
Aarhus	0	239.158	239.158	0
Ikast-Brande	0	30.839	30.839	0
Ringkøbing-Skjern	24.667	19.138	43.805	56,31
Hedensted	0	34.683	34.683	0
Skive	0	36.772	36.772	0
Viborg	0	63.547	63.547	0
Morsø	7.393	9.266	16.659	44,35
Thisted	3.175	31.539	34.714	9,15
Brønderslev	0	27.446	27.446	0
Frederikshavn	33.486	15.413	48.899	64,48
Vesthimmerlands	18.334	10.811	29.145	62,91
Læsø	0	1.570	1.570	0
Rebild	9.284	12.392	21.676	42,83
Mariagerfjord	22.810	10.094	32.904	69,32
Jammerbugt	0	29.801	29.801	0
Aalborg	79.214	86.499	165.713	47,8
Hjørring	0	51.505	51.505	0
I alt	2.394.313	1.967.843	4.362.156	54,89

Note: Tabellen indeholder de vælgere, som er registrerede i denne undersøgelse (jf. afsnit B1.2).

B1.4: Anvendte registervariable

Information om de enkelte borgers valgdeltagelse blev som nævnt ovenfor tilvejebragt via valglisterne. Denne information blev i anonymiseret form koblet til Danmarks Statistik, hvilket tillod os at nedbryde valgdeltagelsen på køn, alder, uddannelse, indkomst, tilknytning til arbejdsmarkedet, statsborgerskab og herkomst m.v. Tabel B1.3 angiver, hvilke konkrete variable vi har anvendt fra registeret samt registerår (se 2009-rapporten for en oversigt over de variable, der blev anvendt for 2009 i kapitel 3). Det skal bemærkes, at registrene ved undersøgelsens udførsel ikke var fuldt opdaterede på enkelte variable, hvorfor forskellene mellem grupperne kan være undervurderet en anelse. Vi vurderer dog dette til et være et yderst lille problem på langt de fleste variable.

Tabel B1.3: Variable fra Danmarks Statistik anvendt i rapporten.

Variabel i rapporten	Variabelnavn hos Danmarks Statistik	Registerår
Indkomst	PERINDKIALT	2012
Uddannelse	HFAUDD	2013
Socialgruppe/social marg.	SOCSTIL_KODE+NOVPRIOR	2012
Alder	FOED_DAG	
Køn	KOEN	
Indvandrerstype (danskere, indvandrere og efterkommere)	IE_TYPE	2014
Statsborgerskab	STATSB	2014
Herkomst/oprindelsesland	OPR_LAND	2014

Bilag 2 - Deskriptive tabeller opdelt på de enkelte kommuner

Nedenfor følger otte tabeller og en graf for hver af landets 98 kommuner. Tabellerne angiver valgdeltagelsen fordelt på henholdsvis alder, køn, fuldført uddannelse, indkomst, tilknytning til arbejdsmarkedet, nydanskertype (3 grupper) og statsborgerskab, etnicitet (6 hovedgrupper) og statsborgerskab samt etnicitet (enkeltlande) og statsborgerskab. Figuren viser valgdeltagelsen fordelt på alder for de to køn.

Det skal bemærkes, at antallet af grupper i de enkelte tabeller varierer på tværs af kommuner grundet hensynet til anonymitet. Dette gælder i særdeleshed, når vi ser på nydanskere fordelt på enkeltlande, hvor antallet af personer med de enkelte etniciteter i små, ikke-nydanskertunge kommuner er meget lavt. For de 44 kommuner der deltog sidste gang, kan man sammenligne sammenligne med tabellerne fra bilag 3 i 2009-rapporten. Man skal dog være opmærksom på ændringer i kategorierne på beskæftigelsesvariablen, hvorfor den er sværere at sammenligne.

B2.101 København (nr. 101)

B2.101.1: Valgdeltagelse opdelt på aldersgrupper.

	Pct.	N
18 år	59,2	4.654
19-21 år	54,7	24.291
22-29 år	57,0	113.804
30-39 år	60,7	106.917
40-49 år	62,4	74.202
50-59 år	65,4	53.656
60-69 år	71,7	44.167
70-79 år	68,7	23.105
80-89 år	55,3	10.621
90-99 år	37,2	3.160
100- år	23,1	91

B2.101.2: Valgdeltagelse opdelt på køn.

	Pct.	N
Mand	59,5	224.910
Kvinde	63,3	233.758

Figur B101.1: Valgdeltagelse fordelt på alder og køn

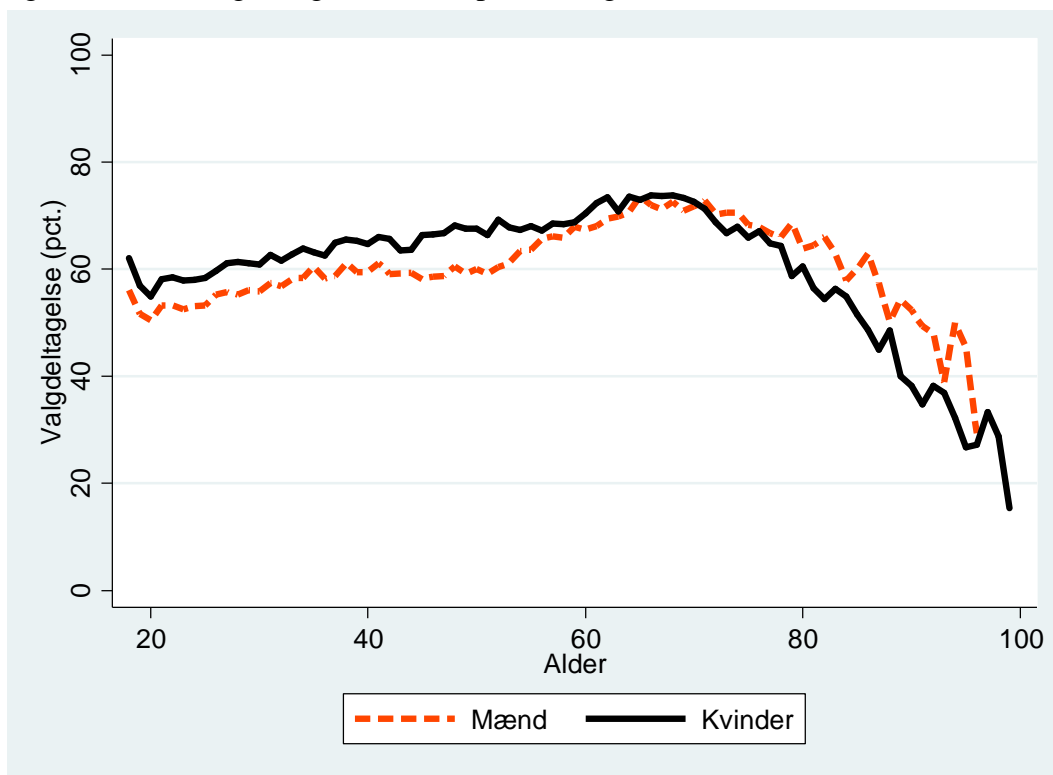

B2.101.3: Valgdeltagelse opdelt på uddannelse.

	Pct.	N
Grundskole	48,1	92.071
Gymnasial uddannelse	65,1	76.274
Faglig uddannelse	59,7	86.167
Kort- og mellemlang videregående uddannelse	73,5	100.815
Lang videregående uddannelse	79,1	66.848

B2.101.4: Valgdeltagelse opdelt på personlig indkomst.

	Pct.	N
Under 100.000 kr.	48,4	73.843
100.000-199.999 kr.	58,3	120.875
200.000-299.999 kr.	57,9	87.277
300.000-399.999 kr.	68,3	77.067
400.000-499.999 kr.	74,7	46.894
500.000-599.999 kr.	77,0	21.716
600.000-699.999 kr.	77,3	10.563
700.000-799.999 kr.	75,4	5.621
800.000-899.999 kr.	75,2	3.171
900.000-999.999 kr.	73,0	1.932
Over 1.000.000 kr.	70,5	5.453

B2.101.5: Valgdeltagelse opdelt efter primær beskæftigelse for udvalgte grupper.

	Pct.	N
Nettoledige	54,5	13.874
Bruttoledige	49,4	5.264
Flexydelse	75,0	264
Delvis ledighed	58,5	827
Beskæftiget uden løn	48,7	900
Uddannelsesforanstaltning/vejledning og opkvalificering	47,8	2.081
Sygedagpenge	52,1	3.051
Kontanthjælp	35,2	14.308
Revalideringsydelse	60,6	127
Øvrige uden for arbejdsstyrken	34,5	26.749
Førtidspensionist	44,2	13.717
Ledighedsydelse	62,2	695
Øvrige stemmeberettigede borgere	66,3	369.736

B2.101.6: Valgdeltagelse for etnisk danske, indvandrere og efterkommere efter statsborgerskab.

	Danske statsborgere		Udenlandske statsborgere		Alle
	Pct.	N	Pct.	N	Pct.
Dansk	69,5	360.591	52,8	962	69,4
Indvandrere	43,3	24.423	27,0	60.028	31,7
Efterkommere	34,7	10.106	26,2	2.558	33,0

B2.101.7: Valgdeltagelse opdelt på oprindelsesland (hovedgrupper) og statsborgerskab.

	Danske statsborgere		Udenlandske statsborgere		Alle
	Pct.	N	Pct.	N	
Danmark	69,5	360.591	52,8	962	69,4
Gamle EU lande	63,0	2.765	29,9	18.234	34,3
Nye EU lande	50,5	2.272	14,6	8.592	22,1
Resten af nordiske lande	63,0	533	33,5	4.781	36,5
Andre vestlige lande	59,8	393	31,9	2.298	35,9
Ikke-vestlige lande	37,2	28.566	27,3	28.681	32,2

B2.101.8: Valgdeltagelse opdelt på oprindelsesland og statsborgerskab.

	Danske statsborgere		Udenlandske statsborgere		Alle
	Pct.	N	Pct.	N	
Danmark	69,5	360.591	52,8	962	69,4
Udlandet	36,8	38	48,5	33	42,3
Statsløs	16,7	48	20,6	34	18,3
Finland	60,1	208	36,2	705	41,6
Island	64,5	110	31,4	1.458	33,7
Norge	62,6	423	34,4	3.319	37,6
Sverige	69,4	621	42,2	3.403	46,4
Albanien	.	.	25,5	55	.
Belgien	81,3	48	25,2	202	36,0
Bulgarien	45,9	109	13,6	1.043	16,7
Tjekkoslaviet	67,5	117	50,0	30	63,9
Frankrig	69,5	151	27,7	1.719	31,1
Grækenland	59,0	83	20,2	605	24,9
Holland	67,1	76	31,7	728	35,1
Irland	57,1	35	30,4	427	32,5
Italien	56,0	116	18,6	2.151	20,6
Jugoslavien	33,5	1.578	16,3	1.609	24,9
Polen	50,3	1.578	16,9	3.098	28,2
Portugal	63,2	57	20,0	424	25,2
Rumænien	41,8	220	11,0	1.403	15,2
Schweiz	56,0	50	31,2	234	35,6
Sovjetunionen	47,2	248	20,9	67	41,6
Spanien	50,8	120	20,5	1.536	22,7
Storbritannien	50,0	334	27,4	2.669	29,9
Tyrkiet	43,1	2.697	32,1	3.059	37,2
Ungarn	57,3	150	13,3	622	21,9
Tyskland	65,5	847	33,9	3.370	40,2
Østrig	57,8	45	28,7	279	32,7
Algeriet	31,5	302	27,9	140	30,3
Burundi	39,0	41	27,0	37	33,3
Etiopien	48,3	242	25,4	138	40,0
Eritrea	68,4	57	23,9	46	48,5
Gambia	40,3	119	38,9	144	39,5
Ghana	58,2	184	29,6	307	40,3
Kenya	37,4	107	24,3	103	31,0

Marokko	34,0	2.318	27,2	1.248	31,6
Nigeria	28,6	56	23,7	198	24,8
Sierre Leone	23,4	47	26,4	53	25,0
Sudan	47,0	66	32,5	77	39,2
Sydafrika	64,1	64	27,1	118	40,1
Tanzania	46,5	86	30,0	100	37,6
Tunesien	31,7	186	25,3	150	28,9
Uganda	34,7	167	21,2	146	28,4
Egypten	30,0	446	18,4	212	26,3
Cameroun	.	.	29,2	65	.
Elfenbenskysten	36,4	55	31,9	69	33,9
Somalia	34,9	1.315	29,0	1.429	31,8
Zambia	.	.	27,8	36	.
Argentina	60,6	132	31,7	145	45,5
Brasilien	55,9	145	32,6	433	38,4
Canada	58,0	69	32,2	329	36,7
Chile	63,1	252	38,1	194	52,2
Colombia	47,4	57	29,3	116	35,3
Cuba	42,9	35	43,9	123	43,7
Ecuador	50,0	32	32,1	56	38,6
Mexico	58,8	34	39,1	151	42,7
Peru	48,9	88	38,0	129	42,4
Uruguay	55,7	61	.	.	.
USA	62,7	241	34,1	1.255	38,7
Venezuela	.	.	27,1	85	.
Yemen	22,6	53	.	.	.
Afghanistan	39,4	419	26,9	476	32,7
Bangladesh	31,3	64	47,0	253	43,8
Myanmar	.	.	62,5	40	.
Sri Lanka	53,4	221	31,2	77	47,7
Taiwan	.	.	33,3	42	.
Indien	42,5	381	25,4	784	31,0
Indonesien	.	.	44,4	99	.
Irak	34,3	2.407	24,2	1.929	29,8
Iran	39,0	2.018	25,1	684	35,5
Israel	44,4	187	28,7	174	36,8
Japan	60,0	55	35,8	254	40,1
Jordan	25,9	525	21,1	285	24,2
Kina	35,3	556	15,5	1.534	20,8
Kuwait	31,9	91	24,6	61	28,9
Libanon	21,9	2.406	16,7	675	20,7
Malaysia	.	.	25,0	56	.
Nepal	.	.	39,9	597	.
Pakistan	39,1	2.928	34,1	3.234	36,5
Filippinerne	42,8	671	32,5	919	36,9
Singapore	.	.	28,6	56	.
Sydkorea	31,8	44	24,1	58	27,5
Syrien	31,4	459	27,7	206	30,2

Mellemøsten uoplyst	21,2	52	.	.	.
Vietnam	36,4	717	20,6	223	32,7
Thailand	41,5	260	31,0	1.228	32,9
Australien	.	.	24,7	364	.
New Zealand	.	.	30,6	111	.
Estland	.	.	16,7	287	.
Letland	.	.	16,3	473	.
Litauen	.	.	12,3	1.104	.
Rusland	43,8	240	24,2	591	29,8
Ukraine	43,8	105	23,7	262	29,4
Hviderusland	.	.	36,6	41	.
Armenien	37,3	75	11,1	45	27,5
Moldova	.	.	29,7	37	.
Usbekistan	.	.	25,0	32	.
Kroatien	50,0	86	17,1	117	31,0
Slovenien	.	.	19,7	76	.
Bosnien-Hercegovina	41,2	997	20,1	582	33,4
Makedonien	32,1	443	14,9	933	20,4
Serbien	.	.	17,1	70	.
Jugoslavien,forb.rep	.	.	26,2	61	.
Montenegro	.	.	11,4	35	.
Kosovo	.	.	19,0	42	.
Tjekkiet	.	.	15,3	170	.
Slovakiet	.	.	10,8	251	.

B2.147 Frederiksberg (nr. 147)

B2.147.1: Valgdeltagelse opdelt på aldersgrupper.

	Pct.	N
18 år	72,2	783
19-21 år	60,3	3.501
22-29 år	60,0	16.165
30-39 år	68,5	17.723
40-49 år	72,0	13.385
50-59 år	75,3	10.005
60-69 år	82,4	10.424
70-79 år	81,1	6.775
80-89 år	69,7	3.276
90-99 år	52,8	985
100- år	22,9	35

B2.147.2: Valgdeltagelse opdelt på køn.

	Pct.	N
Mand	69,4	38.447
Kvinde	71,5	44.610

Figur B147.1: Valgdeltagelse fordelt på alder og køn.

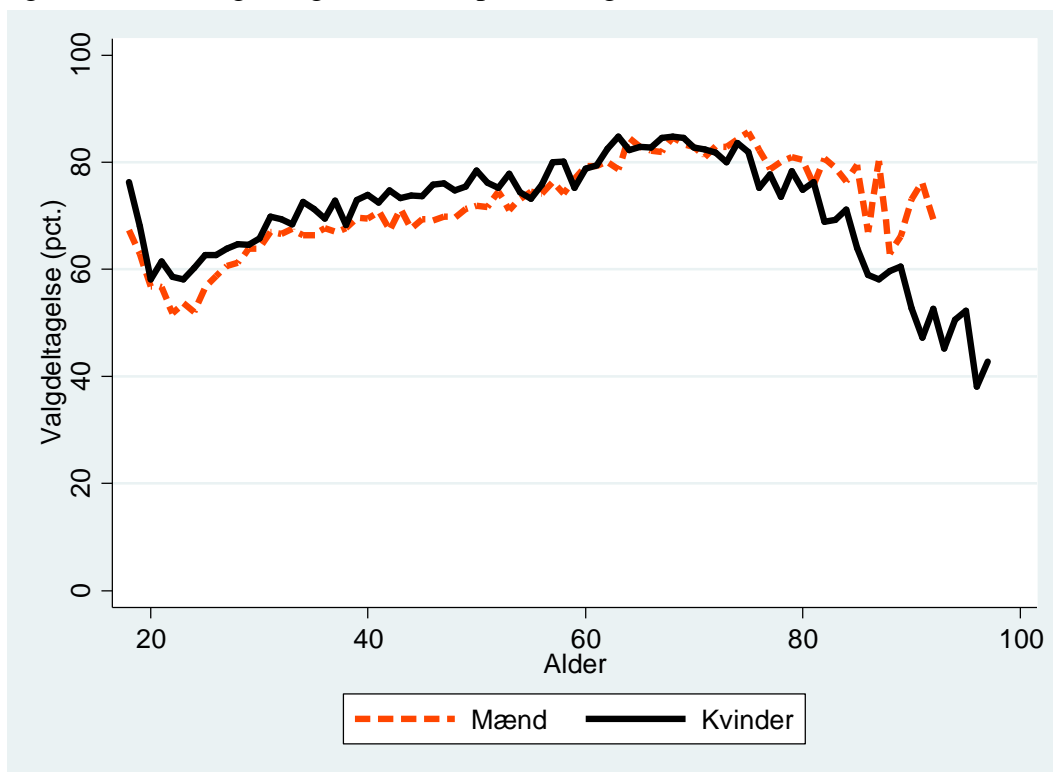

B2.147.3: Valgdeltagelse opdelt på uddannelse.

	Pct.	N
Grundskole	59,4	13.038
Gymnasial uddannelse	70,4	11.644
Faglig uddannelse	70,8	15.553
Kort- og mellemlang videregående uddannelse	78,8	20.113
Lang videregående uddannelse	83,4	16.857

B2.147.4: Valgdeltagelse opdelt på personlig indkomst.

	Pct.	N
Under 100.000 kr.	52,6	11.071
100.000-199.999 kr.	66,2	18.249
200.000-299.999 kr.	68,8	14.821
300.000-399.999 kr.	76,6	13.908
400.000-499.999 kr.	80,5	10.290
500.000-599.999 kr.	82,6	5.683
600.000-699.999 kr.	82,7	2.929
700.000-799.999 kr.	82,3	1.638
800.000-899.999 kr.	80,5	1.045
900.000-999.999 kr.	82,9	630
Over 1.000.000 kr.	79,2	2.077

B2.147.5: Valgdeltagelse opdelt efter primær beskæftigelse for udvalgte grupper.

	Pct.	N
Nettoledige	63,0	2.029
Bruttoledige	61,3	604
Delvis ledighed	72,5	102
Beskæftiget uden løn	52,3	107
Uddannelsesforanstaltning/vejledning og opkvalificering	55,3	291
Sygedagpenge	62,4	330
Kontanthjælp	34,9	939
Revalideringsydelse	50,0	30
Øvrige uden for arbejdsstyrken	36,5	4.267
Førtidspensionist	54,5	2.534
Ledighedsydelse	68,7	83
Øvrige stemmeberettigede borgere	74,7	70.690

B2.147.6: Valgdeltagelse for etniske danskere, indvandrere og efterkommer efter statsborgerskab.

	Danske statsborgere		Udenlandske statsborgere		Alle
	Pct.	N	Pct.	N	Pct.
Dansk	77,3	68.815	63,4	164	77,2
Indvandrere	52,5	3.848	30,2	8.592	37,1
Efterkommere	42,6	1.381	39,7	257	42,1

B2.147.7: Valgdeltagelse opdelt på oprindelsesland (hovedgrupper) og statsborgerskab.

	Danske statsborgere		Udenlandske statsborgere		Alle Pct.
	Pct.	N	Pct.	N	
Danmark	77,3	68.815	63,4	164	77,2
Gamle EU lande	72,9	663	33,3	3.435	39,7
Nye EU lande	58,6	440	20,6	814	34,0
Resten af nordiske lande	67,7	127	31,6	1.046	35,5
Andre vestlige lande	67,5	80	31,3	492	36,4
Ikke-vestlige lande	44,1	3.919	29,3	3.062	37,6

B2.147.8: Valgdeltagelse opdelt på oprindelsesland og statsborgerskab.

	Danske statsborgere		Udenlandske Statsborgere		Alle Pct.
	Pct.	N	Pct.	N	
Danmark	77,3	68.815	63,4	164	77,2
Finland	81,4	43	44,7	161	52,5
Island	.	.	34,7	239	.
Norge	67,0	106	30,7	807	34,9
Sverige	71,1	159	52,3	541	56,6
Belgien	.	.	22,7	44	.
Bulgarien	.	.	22,0	82	.
Frankrig	80,0	45	29,8	449	34,4
Grækenland	.	.	21,9	96	.
Holland	.	.	40,3	129	.
Irland	.	.	42,2	64	.
Italien	.	.	23,4	393	.
Jugoslavien	45,4	205	23,7	135	36,8
Polen	59,4	315	21,1	284	41,2
Portugal	.	.	23,4	77	.
Rumænien	.	.	22,5	120	.
Schweiz	.	.	42,1	38	.
Sovjetunionen	54,8	73	.	.	.
Spanien	.	.	20,8	308	.
Storbritannien	68,8	77	33,1	432	38,5
Tyrkiet	46,5	409	29,4	299	39,3
Ungarn	69,2	39	14,1	78	32,5
Tyskland	75,4	211	32,1	675	42,4
Østrig	.	.	15,4	65	.
Algeriet	45,5	55	.	.	.
Marokko	37,8	392	37,8	98	37,8
Egypten	37,2	86	.	.	.
Somalia	30,0	120	16,7	108	23,7
Brasilien	55,3	38	26,2	84	35,2
Canada	.	.	34,6	81	.
Chile	66,7	33	40,0	30	54,0
USA	68,9	45	32,6	288	37,5
Afghanistan	39,6	53	35,6	45	37,8
Indien	59,0	61	17,3	133	30,4
Irak	36,2	298	31,8	157	34,7

Iran	46,9	324	24,0	104	41,4
Israel	43,8	32	.	.	.
Japan	.	.	40,4	47	.
Jordan	28,4	74	50,0	30	34,6
Kina	42,4	85	20,3	172	27,6
Libanon	27,3	139	.	.	.
Pakistan	41,7	336	27,5	193	36,5
Filippinerne	59,7	77	33,0	103	44,4
Syrien	33,3	72	.	.	.
Vietnam	46,4	84	19,4	31	39,1
Thailand	47,8	46	37,9	145	40,3
Australien	.	.	19,7	66	.
Letland	.	.	25,0	48	.
Litauen	.	.	16,0	106	.
Rusland	46,9	32	26,9	93	32,0
Ukraine	.	.	32,8	64	.
Bosnien- Hercegovina	56,9	211	29,0	124	46,6
Makedonien	48,9	45	13,5	52	29,9

B2.151 Ballerup (nr. 151)

B2.151.1: Valgdeltagelse opdelt på aldersgrupper.

	Pct.	N
18 år	73,7	630
19-21 år	54,5	1.949
22-29 år	46,3	3.735
30-39 år	63,1	5.403
40-49 år	73,7	7.398
50-59 år	76,3	6.228
60-69 år	82,5	5.422
70-79 år	83,9	4.748
80-89 år	70,1	1.739
90-99 år	48,9	227

B2.151.2: Valgdeltagelse opdelt på køn.

	Pct.	N
Mand	69,7	18.079
Kvinde	72,4	19.403

Figur B151.1: Valgdeltagelse fordelt på alder og køn.

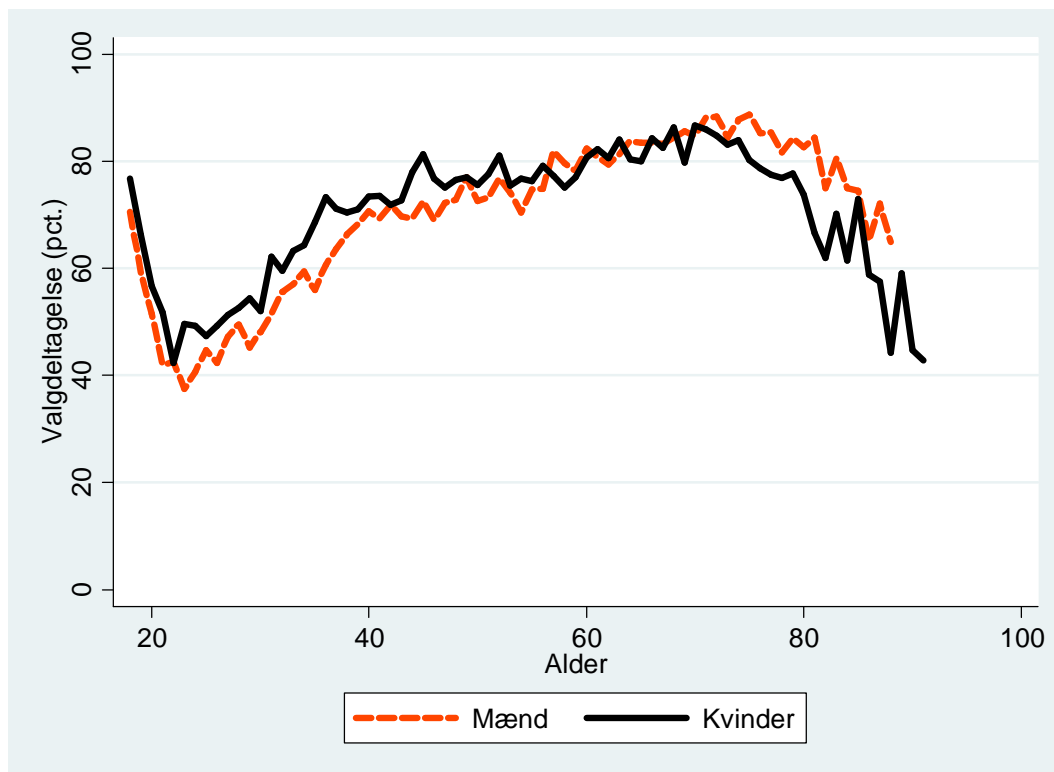

B2.151.3: Valgdeltagelse opdelt på uddannelse.

	Pct.	N
Grundskole	61,7	11.034
Gymnasial uddannelse	64,7	2.634
Faglig uddannelse	75,1	13.493
Kort- og mellemlang videregående uddannelse	83,3	6.516
Lang videregående uddannelse	84,7	2.553

B2.151.4: Valgdeltagelse opdelt på personlig indkomst.

	Pct.	N
Under 100.000 kr.	53,9	3.851
100.000-199.999 kr.	67,3	8.614
200.000-299.999 kr.	67,0	8.654
300.000-399.999 kr.	75,6	7.504
400.000-499.999 kr.	81,6	4.265
500.000-599.999 kr.	84,7	1.964
600.000-699.999 kr.	86,2	1.082
700.000-799.999 kr.	81,8	577
800.000-899.999 kr.	82,5	320
900.000-999.999 kr.	83,7	172
Over 1.000.000 kr.	83,6	426

B2.151.5: Valgdeltagelse opdelt efter primær beskæftigelse for udvalgte grupper.

	Pct.	N
Nettoledige	56,6	896
Bruttoledige	47,1	187
Delvis ledighed	65,5	55
Beskæftiget uden løn	59,5	84
Uddannelsesforanstaltning/vejledning og opkvalificering	55,0	191
Sygedagpenge	59,8	219
Kontanthjælp	41,1	766
Øvrige uden for arbejdsstyrken	41,6	1.077
Førtidspensionist	56,8	2.092
Ledighedsydelse	80,2	81
Øvrige stemmeberettigede borgere	74,7	31.658

B2.151.6: Valgdeltagelse for etnisk danske, indvandrere og efterkommere efter statsborgerskab.

	Danske statsborgere		Udenlandske statsborgere		Alle
	Pct.	N	Pct.	N	Pct.
Dansk	75,7	32.253	50,0	50	75,6
Indvandrere	55,4	1.581	35,6	2.665	43,0
Efterkommere	46,6	699	29,9	234	42,4

B2.151.7: Valgdeltagelse opdelt på oprindelsesland (hovedgrupper) og statsborgerskab.

	Danske statsborgere		Udenlandske statsborgere		Alle Pct.
	Pct.	N	Pct.	N	
Danmark	75,7	32.253	50,0	50	75,6
Gamle EU lande	77,5	191	38,1	404	50,8
Nye EU lande	61,5	104	18,6	420	27,1
Resten af nordiske lande	80,5	41	52,9	121	59,9
Andre vestlige lande	.	.	55,1	49	.
Ikke-vestlige lande	49,1	1.926	36,6	1.905	42,9

B2.151.8: Valgdeltagelse opdelt på oprindelsesland og statsborgerskab.

	Danske statsborgere		Udenlandske statsborgere		Alle Pct.
	Pct.	N	Pct.	N	
Danmark	75,7	32.253	50,0	50	75,6
Island	.	.	42,4	59	.
Norge	78,8	33	62,9	62	68,4
Sverige	91,1	45	49,3	69	65,8
Bulgarien	.	.	8,8	91	.
Frankrig	.	.	18,8	32	.
Jugoslavien	43,4	258	25,5	333	33,3
Polen	57,4	68	18,5	184	29,0
Rumænien	.	.	20,0	60	.
Spanien	.	.	9,7	31	.
Storbritannien	.	.	47,5	80	.
Tyrkiet	58,2	557	49,7	541	54,0
Tyskland	76,3	80	35,7	84	55,5
Marokko	58,1	31	.	.	.
Afghanistan	30,1	73	31,1	103	30,7
Indien	62,9	35	.	.	.
Irak	36,6	134	34,7	75	35,9
Iran	48,6	146	22,4	49	42,1
Kina	.	.	23,5	68	.
Libanon	23,0	113	12,8	39	20,4
Pakistan	47,3	91	36,2	69	42,5
Vietnam	72,7	33	.	.	.
Thailand	.	.	40,3	72	.
Litauen	.	.	21,9	32	.
Bosnien- Hercegovina	52,9	70	20,5	44	40,4
Makedonien	54,9	71	31,1	132	39,4

B2.153 Brøndby (nr. 153)

B2.153.1: Valgdeltagelse opdelt på aldersgrupper

	Pct.	N
18 år	58,9	450
19-21 år	51,1	1.334
22-29 år	41,8	3.053
30-39 år	54,3	4.172
40-49 år	65,7	4.812
50-59 år	71,9	4.752
60-69 år	78,4	4.126
70-79 år	78,4	2.763
80-89 år	65,9	1.384
90-99 år	48,2	199

B2.153.2: Valgdeltagelse opdelt på køn.

	Pct.	N
Mand	63,3	13.061
Kvinde	65,8	13.987

Figur B153.1: Valgdeltagelse fordelt på alder og køn.

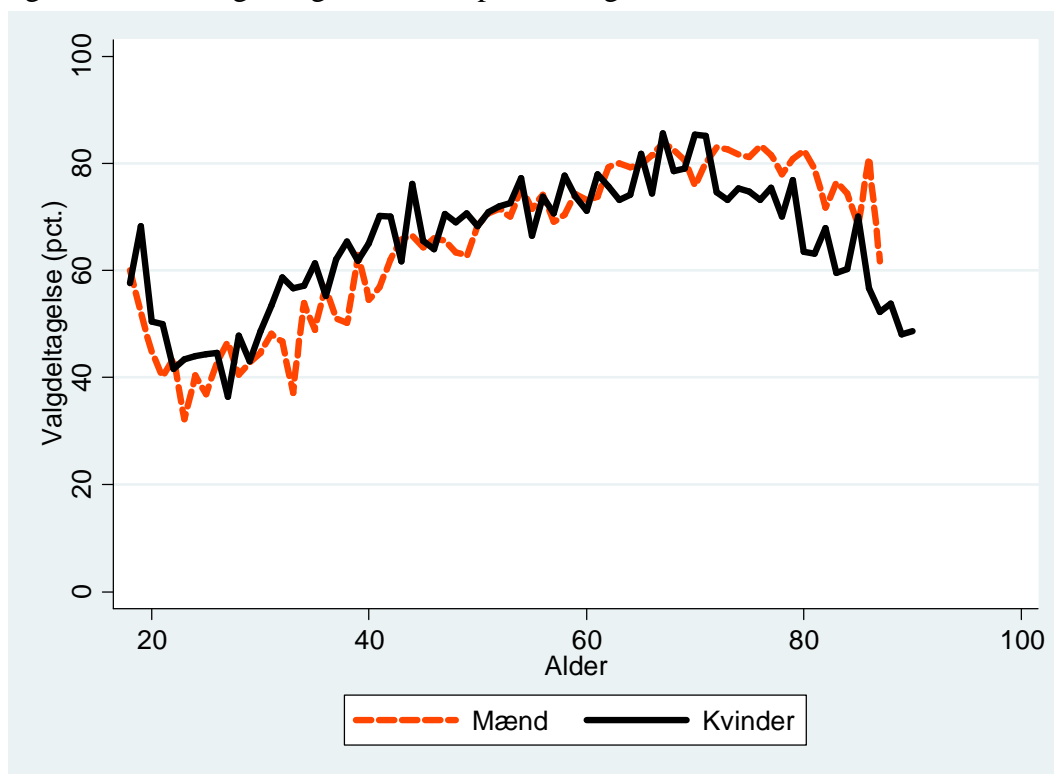

B2.153.3: Valgdeltagelse opdelt på uddannelse.

	Pct.	N
Grundskole	58,2	9.558
Gymnasial uddannelse	57,9	2.046
Faglig uddannelse	71,2	9.289
Kort- og mellemlang videregående uddannelse	76,9	3.727
Lang videregående uddannelse	77,6	1.036

B2.153.4: Valgdeltagelse opdelt på personlig indkomst.

	Pct.	N
Under 100.000 kr.	48,3	3.201
100.000-199.999 kr.	61,3	6.965
200.000-299.999 kr.	62,7	6.688
300.000-399.999 kr.	69,7	5.559
400.000-499.999 kr.	77,4	2.562
500.000-599.999 kr.	77,9	1.011
600.000-699.999 kr.	78,9	440
700.000-799.999 kr.	83,3	245
800.000-899.999 kr.	81,9	116
900.000-999.999 kr.	76,1	67
Over 1.000.000 kr.	80,0	160

B2.153.5: Valgdeltagelse opdelt efter primær beskæftigelse for udvalgte grupper.

	Pct.	N
Nettoledige	49,9	833
Bruttoledige	43,2	192
Delvis ledighed	51,4	37
Beskæftiget uden løn	42,7	110
Uddannelsesforanstaltning/vejledning og opkvalificering	53,7	82
Sygedagpenge	55,9	202
Kontanthjælp	42,6	887
Øvrige uden for arbejdsstyrken	38,1	1.077
Førtidspensionist	55,5	1.693
Ledighedsydelse	77,8	54
Øvrige stemmeberettigede borgere	68,8	21.731

B2.153.6: Valgdeltagelse for etniske danskere, indvandrere og efterkommere efter statsborgerskab.

	Danske statsborgere		Udenlandske statsborgere		Alle
	Pct.	N	Pct.	N	Pct.
Dansk	71,8	19.746	.	.	.
Indvandrere	54,7	2.686	38,8	3.107	46,2
Efterkommere	43,2	1.216	34,8	270	41,7

B2.153.7: Valgdeltagelse opdelt på oprindelsesland (hovedgrupper) og statsborgerskab.

	Danske statsborgere		Udenlandske statsborgere		Alle Pct.
	Pct.	N	Pct.	N	
Danmark	71,8	19.746	.	.	.
Gamle EU lande	68,4	155	37,5	264	48,9
Nye EU lande	56,6	175	14,0	493	25,1
Resten af nordiske lande	.	.	55,9	59	.
Ikke-vestlige lande	49,9	3.533	42,9	2.540	47,0

B2.153.8: Valgdeltagelse opdelt på oprindelsesland og statsborgerskab.

	Danske statsborgere		Udenlandske statsborgere		Alle Pct.
	Pct.	N	Pct.	N	
Danmark	71,8	19.746	.	.	.
Norge	.	.	51,3	39	.
Sverige	.	.	48,6	35	.
Bulgarien	.	.	11,3	53	.
Jugoslavien	51,0	145	22,4	58	42,9
Polen	56,7	127	18,9	249	31,6
Rumænien	.	.	4,2	120	.
Storbritannien	.	.	34,6	52	.
Tyrkiet	53,0	1.008	49,2	984	51,1
Tyskland	76,3	59	37,0	54	57,5
Ghana	.	.	39,5	38	.
Marokko	34,1	232	28,6	98	32,4
Afghanistan	43,0	172	36,8	68	41,3
Indien	41,7	60	28,6	56	35,3
Irak	36,3	256	21,7	69	33,2
Iran	51,4	72	.	.	.
Kina	39,1	64	20,3	64	29,7
Libanon	37,0	119	.	.	.
Pakistan	57,5	577	57,5	402	57,5
Filippinerne	48,1	54	42,0	50	45,2
Syrien	68,4	38	.	.	.
Vietnam	55,9	68	.	.	.
Thailand	.	.	34,8	89	.
Bosnien- Hercegovina	54,3	291	38,6	236	47,2
Makedonien	45,1	51	34,8	46	40,2

B2.155 Dragør (nr. 155)

B2.155.1: Valgdeltagelse opdelt på aldersgrupper.

	Pct.	N
18 år	74,4	176
19-21 år	63,2	410
22-29 år	46,5	443
30-39 år	68,6	1.323
40-49 år	80,5	2.222
50-59 år	80,4	1.939
60-69 år	88,9	2.075
70-79 år	87,5	1.418
80-89 år	73,8	581
90-99 år	55,0	100

B2.155.2: Valgdeltagelse opdelt på køn.

	Pct.	N
Mand	77,4	5.129
Kvinde	80,1	5.559

Figur B155.1: Valgdeltagelse fordelt på alder og køn.

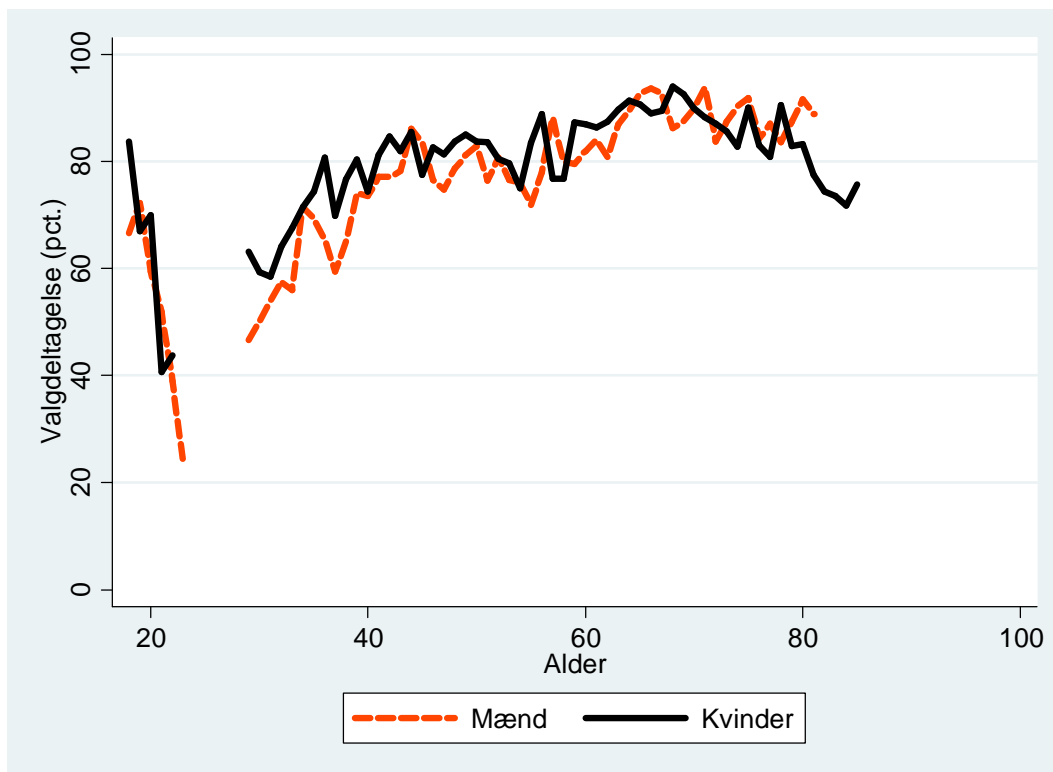

B2.155.3: Valgdeltagelse opdelt på uddannelse.

	Pct.	N
Grundskole	70,9	2.272
Gymnasial uddannelse	73,7	936
Faglig uddannelse	80,8	3.772
Kort- og mellemlang videregående uddannelse	86,3	2.285
Lang videregående uddannelse	88,3	1.079

B2.155.4: Valgdeltagelse opdelt på personlig indkomst.

	Pct.	N
Under 100.000 kr.	62,4	1.028
100.000-199.999 kr.	75,7	1.942
200.000-299.999 kr.	76,6	1.805
300.000-399.999 kr.	81,4	2.115
400.000-499.999 kr.	84,8	1.539
500.000-599.999 kr.	85,0	782
600.000-699.999 kr.	84,6	461
700.000-799.999 kr.	85,9	290
800.000-899.999 kr.	81,0	158
900.000-999.999 kr.	83,6	146
Over 1.000.000 kr.	85,9	405

B2.155.5: Valgdeltagelse opdelt efter primær beskæftigelse for udvalgte grupper.

	Pct.	N
Nettoledige	65,9	182
Sygedagpenge	66,0	53
Kontanthjælp	40,3	77
Øvrige uden for arbejdsstyrken	49,1	377
Førtidspensionist	66,5	185
Øvrige stemmeberettigede borgere	81,1	9.671

B2.155.6: Valgdeltagelse for etniske danskere, indvandrere og efterkommere efter statsborgerskab.

	Danske statsborgere		Udenlandske statsborgere		Alle
	Pct.	N	Pct.	N	Pct.
Dansk	81,2	9.827	.	.	.
Indvandrere	60,8	199	48,3	563	51,6
Efterkommere	53,1	49	.	.	.

B2.155.7: Valgdeltagelse opdelt på oprindelsesland (hovedgrupper) og statsborgerskab.

	Danske statsborgere		Udenlandske statsborgere		Alle Pct.
	Pct.	N	Pct.	N	
Danmark	81,2	9.827	.	.	.
Gamle EU lande	79,7	69	61,4	228	65,7
Nye EU lande	.	.	25,8	66	.
Resten af nordiske lande	.	.	58,5	82	.
Andre vestlige lande	.	.	53,5	43	.
Ikke-vestlige lande	44,8	134	32,9	170	38,2

B2.155.8: Valgdeltagelse opdelt på oprindelsesland og statsborgerskab.

	Danske statsborgere		Udenlandske statsborgere		Alle Pct.
	Pct.	N	Pct.	N	
Danmark	81,2	9.827	.	.	.
Norge	.	.	66,1	62	.
Sverige	.	.	80,9	89	.
Storbritannien	.	.	50,0	36	.
Tyskland	.	.	61,1	36	.
Afghanistan	.	.	26,5	34	.

B2.157 Gentofte (nr. 157)

B2.157.1: Valgdeltagelse opdelt på aldersgrupper.

	Pct.	N
18 år	79,4	1.039
19-21 år	62,7	2.495
22-29 år	45,4	4.138
30-39 år	60,8	7.670
40-49 år	73,8	11.762
50-59 år	79,2	10.051
60-69 år	84,6	9.023
70-79 år	83,5	5.430
80-89 år	69,8	2.778
90-99 år	53,5	925

B2.157.2: Valgdeltagelse opdelt på køn.

	Pct.	N
Mand	72,2	25.794
Kvinde	73,0	29.541

Figur B157.1: Valgdeltagelse fordelt på alder og køn.

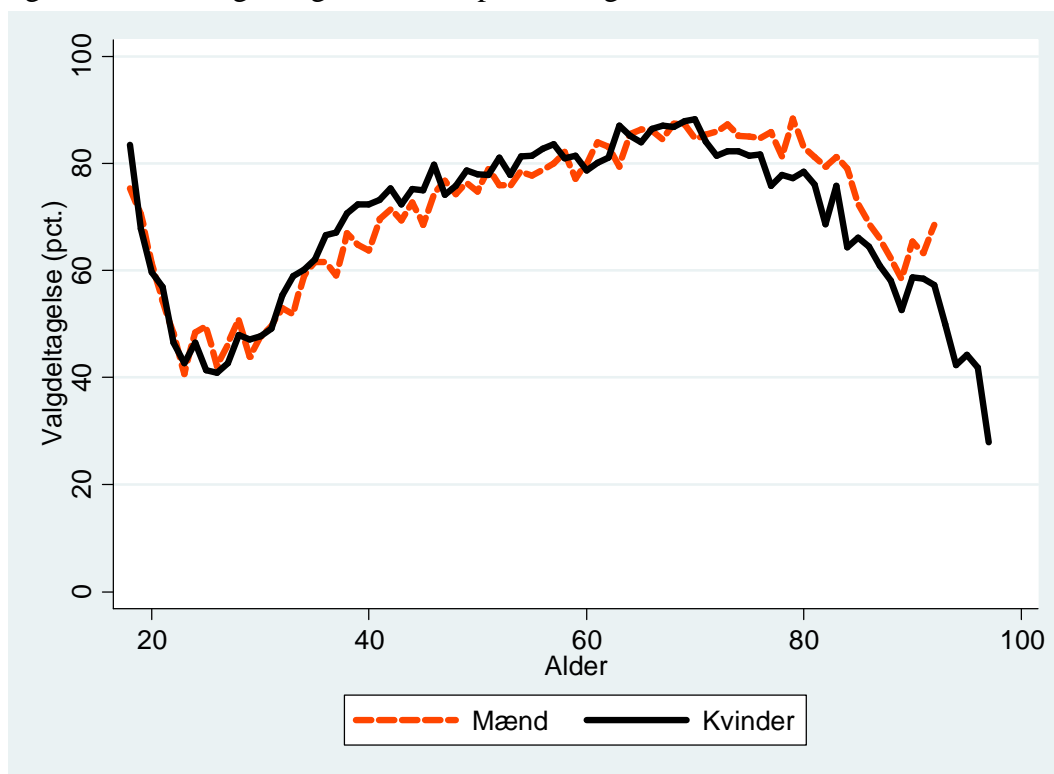

B2.157.3: Valgdeltagelse opdelt på uddannelse.

	Pct.	N
Grundskole	63,3	8.634
Gymnasial uddannelse	69,7	5.980
Faglig uddannelse	72,6	10.255
Kort- og mellemlang videregående uddannelse	80,3	13.106
Lang videregående uddannelse	83,4	13.828

B2.157.4: Valgdeltagelse opdelt på personlig indkomst.

	Pct.	N
Under 100.000 kr.	58,4	7.544
100.000-199.999 kr.	64,2	7.993
200.000-299.999 kr.	68,0	8.316
300.000-399.999 kr.	75,5	7.937
400.000-499.999 kr.	80,7	6.529
500.000-599.999 kr.	82,4	4.416
600.000-699.999 kr.	83,3	2.885
700.000-799.999 kr.	83,7	2.068
800.000-899.999 kr.	84,3	1.410
900.000-999.999 kr.	85,0	993
Over 1.000.000 kr.	80,0	4.880

B2.157.5: Valgdeltagelse opdelt efter primær beskæftigelse for udvalgte grupper.

	Pct.	N
Nettoledige	62,4	880
Bruttoledige	54,7	254
Delvis ledighed	72,0	50
Beskæftiget uden løn	47,2	72
Uddannelsesforanstaltning/vejledning og opkvalificering	55,7	158
Sygedagpenge	62,3	175
Kontanthjælp	38,1	454
Øvrige uden for arbejdsstyrken	43,6	3.305
Førtidspensionist	48,8	1.093
Ledighedsydelse	64,5	31
Øvrige stemmeberettigede borgere	76,2	48.338

B2.157.6: Valgdeltagelse for etniske danskere, indvandrere og efterkommere efter statsborgerskab.

	Danske statsborgere		Udenlandske statsborgere		Alle
	Pct.	N	Pct.	N	Pct.
Dansk	77,9	48.006	60,6	132	77,8
Indvandrere	56,6	1.900	29,2	4.743	37,0
Efterkommere	47,0	415	43,9	139	46,2

B2.157.7: Valgdeltagelse opdelt på oprindelsesland (hovedgrupper) og statsborgerskab.

	Danske statsborgere		Udenlandske statsborgere		Alle
	Pct.	N	Pct.	N	
Danmark	77,9	48.006	60,6	132	77,8
Gamle EU lande	73,9	528	37,1	1.742	45,6
Nye EU lande	62,6	273	12,1	826	24,7
Resten af nordiske lande	69,9	103	47,2	343	52,5
Andre vestlige lande	74,7	83	41,3	276	49,0
Ikke-vestlige lande	43,4	1.328	25,0	1.695	33,0

B2.157.8: Valgdeltagelse opdelt på oprindelsesland og statsborgerskab.

	Danske statsborgere		Udenlandske statsborgere		Alle
	Pct.	N	Pct.	N	
Danmark	77,9	48.006	60,6	132	77,8
Finland	77,5	40	40,3	62	54,9
Island	.	.	37,3	75	.
Norge	68,8	93	50,0	266	54,9
Sverige	76,6	141	55,5	319	62,0
Bulgarien	.	.	6,3	63	.
Frankrig	67,7	31	35,3	139	41,2
Grækenland	.	.	21,9	96	.
Holland	.	.	41,5	82	.
Irland	.	.	37,8	37	.
Italien	.	.	21,7	161	.
Jugoslavien	46,3	54	.	.	.
Polen	62,8	164	16,1	267	33,9
Rumænien	.	.	8,9	135	.
Sovjetunionen	45,7	35	.	.	.
Spanien	.	.	28,4	74	.
Storbritannien	58,3	48	31,2	420	34,0
Tyrkiet	43,5	85	24,5	49	36,6
Ungarn	.	.	15,0	60	.
Tyskland	74,7	170	42,0	300	53,8
Marokko	43,8	48	.	.	.
Egypten	34,1	44	.	.	.
Somalia	.	.	20,0	30	.
Brasilien	.	.	19,0	42	.
USA	71,9	57	40,3	181	47,9
Afghanistan	46,7	45	34,6	78	39,0
Indien	46,6	58	21,5	93	31,1
Irak	33,3	66	40,6	106	37,8
Iran	35,2	162	20,6	68	30,9
Japan	.	.	41,2	34	.
Kina	47,1	70	13,2	136	24,8
Libanon	12,9	31	.	.	.
Pakistan	30,1	73	31,3	48	30,6
Filippinerne	73,3	30	8,5	271	15,0
Vietnam	37,0	46	.	.	.

Thailand	54,5	33	44,9	78	47,7
Australien	.	.	30,0	40	.
Letland	.	.	15,4	39	.
Litauen	.	.	7,4	188	.
Rusland	51,4	35	25,3	83	33,1
Ukraine	.	.	31,9	47	.

B2.159 Gladsaxe (nr. 159)

B2.159.1: Valgdeltagelse opdelt på aldersgrupper.

	Pct.	N
18 år	70,5	950
19-21 år	56,3	2.645
22-29 år	47,6	5.863
30-39 år	61,0	8.358
40-49 år	72,0	9.830
50-59 år	75,5	8.603
60-69 år	80,9	6.967
70-79 år	80,1	4.253
80-89 år	66,8	2.588
90-99 år	50,4	575

B2.159.2: Valgdeltagelse opdelt på køn.

	Pct.	N
Mand	67,2	24.493
Kvinde	69,8	26.153

Figur B159.1: Valgdeltagelse fordelt på alder og køn.

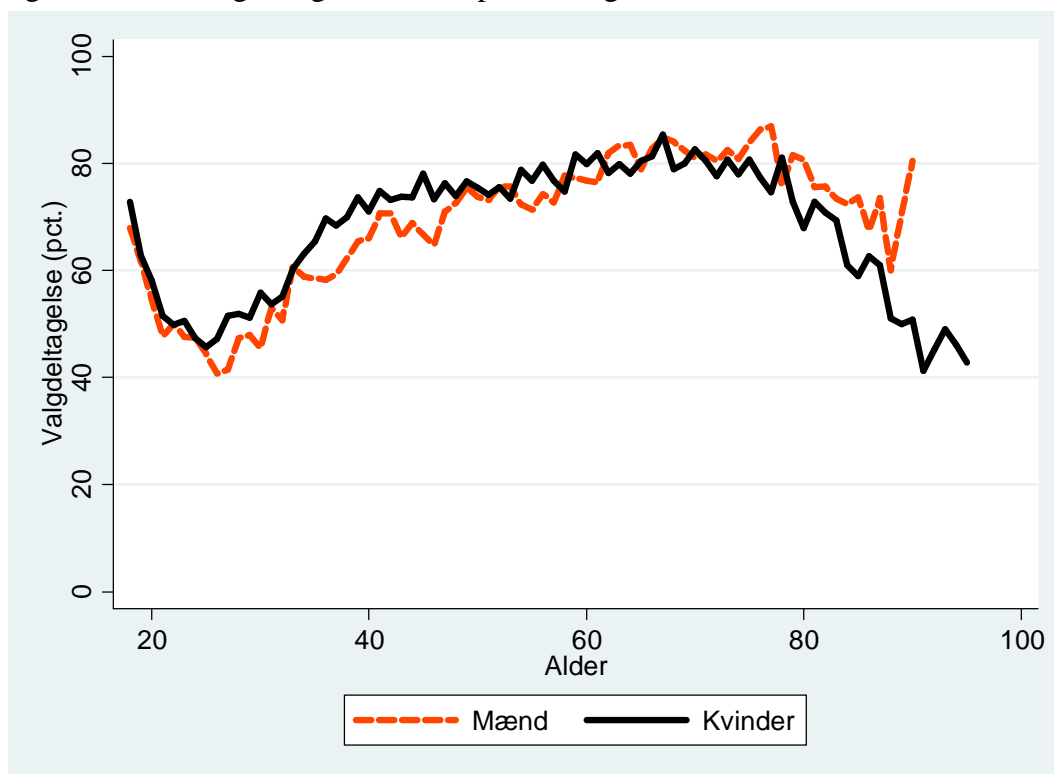

B2.159.3: Valgdeltagelse opdelt på uddannelse.

	Pct.	N
Grundskole	59,0	12.363
Gymnasial uddannelse	64,7	4.561
Faglig uddannelse	70,8	15.008
Kort- og mellemlang videregående uddannelse	79,4	10.332
Lang videregående uddannelse	83,7	5.860

B2.159.4: Valgdeltagelse opdelt på personlig indkomst.

	Pct.	N
Under 100.000 kr.	52,9	6.474
100.000-199.999 kr.	62,8	10.332
200.000-299.999 kr.	63,3	10.331
300.000-399.999 kr.	73,5	9.686
400.000-499.999 kr.	79,4	6.299
500.000-599.999 kr.	82,2	3.038
600.000-699.999 kr.	82,9	1.666
700.000-799.999 kr.	84,5	990
800.000-899.999 kr.	87,5	561
900.000-999.999 kr.	80,3	305
Over 1.000.000 kr.	82,4	809

B2.159.5: Valgdeltagelse opdelt efter primær beskæftigelse for udvalgte grupper.

	Pct.	N
Nettoledige	53,5	1.012
Bruttoledige	51,6	409
Flexydelse	62,5	48
Delvis ledighed	54,3	70
Beskæftiget uden løn	47,8	92
Uddannelsesforanstaltning/vejledning og opkvalificering	54,6	280
Sygedagpenge	53,4	174
Kontanthjælp	42,0	907
Øvrige uden for arbejdsstyrken	38,8	1.835
Førtidspensionist	52,4	2.070
Ledighedsydelse	68,4	79
Øvrige stemmeberettigede borgere	72,2	43.355

B2.159.6: Valgdeltagelse for etniske danskere, indvandrere og efterkommere efter statsborgerskab.

	Danske statsborgere		Udenlandske statsborgere		Alle
	Pct.	N	Pct.	N	Pct.
Dansk	74,5	42.445	58,7	63	74,5
Indvandrere	48,9	2.614	31,2	4.402	37,8
Efterkommere	39,0	897	21,3	225	35,5

B2.159.7: Valgdeltagelse opdelt på oprindelsesland (hovedgrupper) og statsborgerskab.

	Danske statsborgere		Udenlandske statsborgere		Alle
	Pct.	N	Pct.	N	
Danmark	74,5	42.445	58,7	63	74,5
Gamle EU lande	69,2	279	40,1	856	47,2
Nye EU lande	56,7	252	14,5	850	24,1
Resten af nordiske lande	62,1	66	39,6	316	43,5
Andre vestlige lande	55,9	34	41,5	118	44,7
Ikke-vestlige lande	42,8	2.880	31,4	2.487	37,5

B2.159.8: Valgdeltagelse opdelt på oprindelsesland og statsborgerskab.

	Danske statsborgere		Udenlandske statsborgere		Alle
	Pct.	N	Pct.	N	
Danmark	74,5	42.445	58,7	63	74,5
Island	.	.	23,8	185	.
Norge	64,3	56	61,8	131	62,6
Sverige	73,3	60	54,8	124	60,9
Bulgarien	.	.	15,8	133	.
Frankrig	.	.	29,5	61	.
Grækenland	.	.	20,4	54	.
Holland	.	.	54,5	33	.
Italien	.	.	33,3	72	.
Jugoslavien	35,7	252	17,9	196	27,9
Polen	53,7	136	16,6	289	28,5
Rumænien	52,6	38	12,0	158	19,9
Spanien	.	.	29,8	84	.
Storbritannien	61,8	34	46,8	188	49,1
Tyrkiet	50,4	351	34,8	353	42,6
Ungarn	66,7	30	.	.	.
Tyskland	72,3	101	37,8	148	51,8
Etiopien	42,4	33	.	.	.
Marokko	45,5	55	31,6	38	39,8
Egypten	30,0	40	.	.	.
Somalia	44,7	103	41,6	89	43,2
USA	.	.	36,7	60	.
Afghanistan	47,3	91	37,5	96	42,2
Indien	51,2	84	38,2	131	43,3
Irak	39,5	263	32,1	168	36,7
Iran	37,9	335	20,0	105	33,6
Jordan	19,4	36	.	.	.
Kina	46,5	43	24,6	118	30,4
Libanon	27,6	98	.	.	.
Pakistan	39,0	444	25,3	296	33,5
Filippinerne	46,8	47	32,9	82	38,0
Vietnam	56,3	48	.	.	.
Thailand	.	.	40,7	108	.
Letland	.	.	9,5	42	.
Litauen	.	.	12,3	106	.

Rusland	.	.	27,7	65	.
Bosnien- Hercegovina	52,0	75	47,1	51	50,0
Makedonien	52,5	40	28,8	59	38,4
Slovakiet	.	.	17,1	35	.

B2.161 Glostrup (nr. 161)

B2.161.1: Valgdeltagelse opdelt på aldersgrupper.

	Pct.	N
18 år	60,3	242
19-21 år	49,1	821
22-29 år	45,0	2.203
30-39 år	59,8	2.867
40-49 år	69,0	3.308
50-59 år	74,2	2.749
60-69 år	81,8	2.459
70-79 år	81,1	1.701
80-89 år	67,5	926
90-99 år	38,1	181

B2.161.2: Valgdeltagelse opdelt på køn.

	Pct.	N
Mand	65,7	8.419
Kvinde	67,9	9.039

Figur B161.1: Valgdeltagelse fordelt på alder og køn.

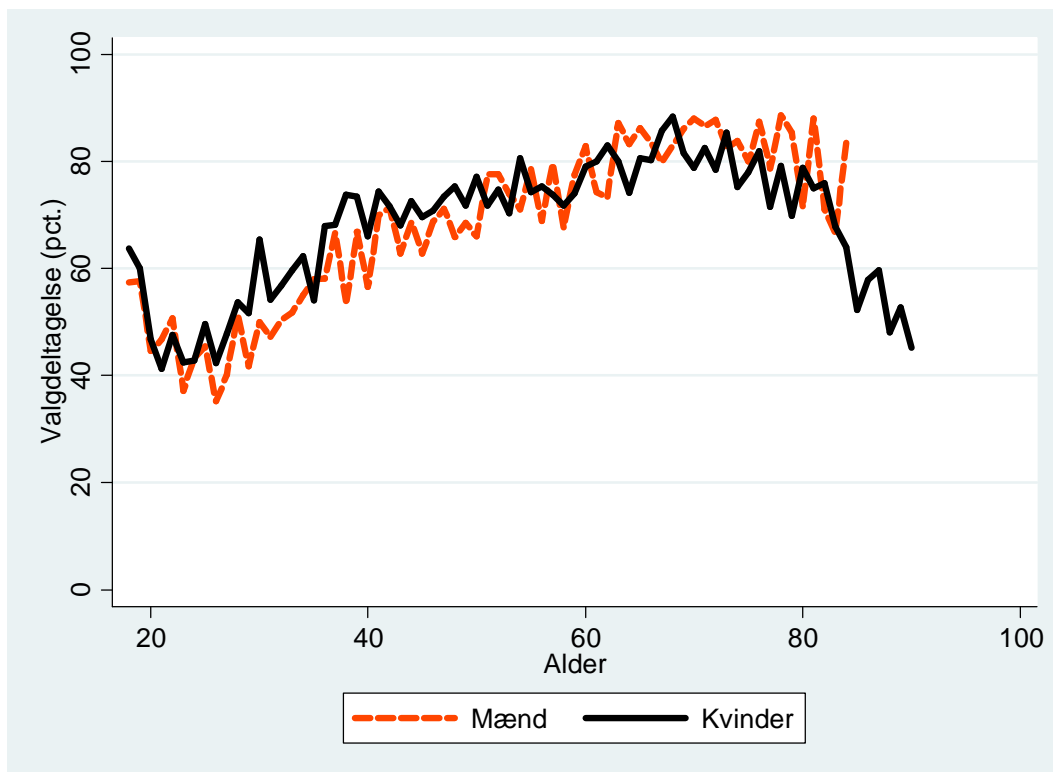

B2.161.3: Valgdeltagelse opdelt på uddannelse.

	Pct.	N
Grundskole	57,6	5.073
Gymnasial uddannelse	60,7	1.388
Faglig uddannelse	71,9	6.663
Kort- og mellemlang videregående uddannelse	78,8	2.839
Lang videregående uddannelse	81,2	829

B2.161.4: Valgdeltagelse opdelt på personlig indkomst.

	Pct.	N
Under 100.000 kr.	49,7	1.621
100.000-199.999 kr.	61,5	4.017
200.000-299.999 kr.	64,2	4.078
300.000-399.999 kr.	70,2	3.812
400.000-499.999 kr.	76,9	2.048
500.000-599.999 kr.	82,6	844
600.000-699.999 kr.	78,7	465
700.000-799.999 kr.	82,1	218
800.000-899.999 kr.	78,7	127
900.000-999.999 kr.	76,9	65
Over 1.000.000 kr.	83,0	153

B2.161.5: Valgdeltagelse opdelt efter primær beskæftigelse for udvalgte grupper.

	Pct.	N
Nettoledige	51,3	378
Bruttoledige	53,6	207
Beskæftiget uden løn	42,6	47
Uddannelsesforanstaltning/vejledning og opkvalificering	36,9	65
Sygedagpenge	57,4	136
Kontanthjælp	40,5	398
Øvrige uden for arbejdsstyrken	38,3	452
Førtidspensionist	49,9	627
Ledighedsydelse	65,2	46
Øvrige stemmeberettigede borgere	70,1	14.993

B2.161.6: Valgdeltagelse for etniske danskere, indvandrere og efterkommere efter statsborgerskab.

	Danske statsborgere		Udenlandske statsborgere		Alle Pct.
	Pct.	N	Pct.	N	
Dansk	71,6	14.903	.	.	.
Indvandrere	47,7	801	32,7	1.271	38,5
Efterkommere	41,3	404	29,0	62	39,7

B2.161.7: Valgdeltagelse opdelt på oprindelsesland (hovedgrupper) og statsborgerskab.

	Danske statsborgere		Udenlandske statsborgere		Alle Pct.
	Pct.	N	Pct.	N	
Danmark	71,6	14.903	.	.	.
Gamle EU lande	71,3	87	41,4	140	52,9
Nye EU lande	62,7	59	14,8	236	24,4
Resten af nordiske lande	.	.	53,7	54	.
Ikke-vestlige lande	42,2	1.041	33,8	878	38,4

B2.161.8: Valgdeltagelse opdelt på oprindelsesland og statsborgerskab.

	Danske statsborgere		Udenlandske statsborgere		Alle Pct.
	Pct.	N	Pct.	N	
Danmark	71,6	14.903	.	.	.
Norge	.	.	50,0	36	.
Bulgarien	.	.	12,1	33	.
Jugoslavien	33,8	65	16,7	30	28,4
Polen	63,4	41	14,3	91	29,5
Rumænien	.	.	11,6	43	.
Tyrkiet	50,8	236	37,8	233	44,3
Tyskland	80,0	35	.	.	.
Marokko	43,9	82	.	.	.
Irak	39,0	77	24,1	58	32,6
Iran	28,3	60	.	.	.
Libanon	27,8	36	.	.	.
Pakistan	35,2	182	36,0	114	35,5
Filippinerne	.	.	39,5	38	.
Vietnam	56,4	39	.	.	.
Thailand	.	.	41,0	39	.
Makedonien	.	.	38,6	44	.

B2.163 Herlev (nr. 163)

B2.163.1: Valgdeltagelse opdelt på aldersgrupper.

	Pct.	N
18 år	64,9	353
19-21 år	53,8	1.061
22-29 år	50,4	2.216
30-39 år	61,4	3.338
40-49 år	71,6	3.872
50-59 år	75,8	3.784
60-69 år	82,4	3.186
70-79 år	82,4	2.156
80-89 år	67,5	1.113
90-99 år	42,4	217

B2.163.2: Valgdeltagelse opdelt på køn.

	Pct.	N
Mand	68,6	10.157
Kvinde	70,7	11.146

Figur B163.1: Valgdeltagelse fordelt på alder og køn.

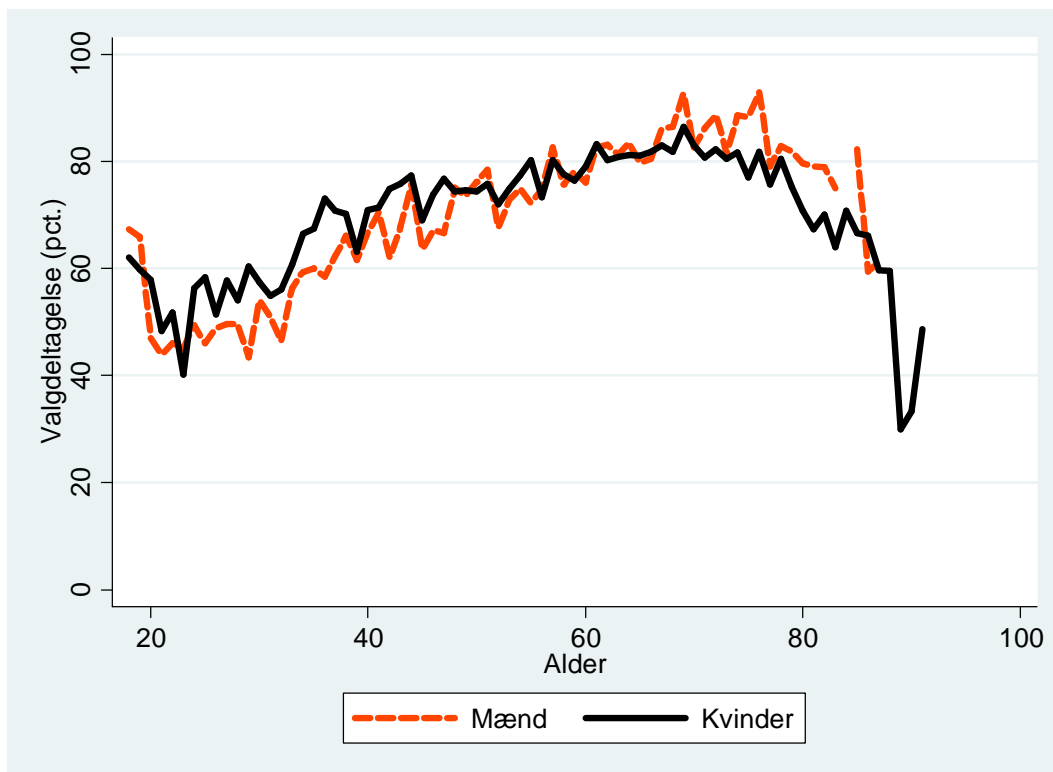

B2.163.3: Valgdeltagelse opdelt på uddannelse.

	Pct.	N
Grundskole	59,8	6.031
Gymnasial uddannelse	64,3	1.712
Faglig uddannelse	73,8	7.553
Kort- og mellemlang videregående uddannelse	81,0	3.888
Lang videregående uddannelse	85,2	1.383

B2.163.4: Valgdeltagelse opdelt på personlig indkomst.

	Pct.	N
Under 100.000 kr.	56,0	2.257
100.000-199.999 kr.	64,0	4.824
200.000-299.999 kr.	65,1	4.755
300.000-399.999 kr.	74,2	4.592
400.000-499.999 kr.	80,7	2.466
500.000-599.999 kr.	83,1	1.068
600.000-699.999 kr.	85,2	610
700.000-799.999 kr.	83,5	291
800.000-899.999 kr.	85,6	180
900.000-999.999 kr.	84,6	78
Over 1.000.000 kr.	80,6	180

B2.163.5: Valgdeltagelse opdelt efter primær beskæftigelse for udvalgte grupper.

	Pct.	N
Nettoledige	53,0	596
Bruttoledige	55,0	131
Beskæftiget uden løn	54,7	53
Uddannelsesforanstaltning/vejledning og opkvalificering	51,2	86
Sygedagpenge	52,7	165
Kontanthjælp	40,7	440
Øvrige uden for arbejdsstyrken	45,4	592
Førtidspensionist	55,4	918
Ledighedsydelse	77,8	45
Øvrige stemmeberettigede borgere	73,0	18.183

B2.163.6: Valgdeltagelse for etniske danskere, indvandrere og efterkommere efter statsborgerskab.

	Danske statsborgere		Udenlandske statsborgere		Alle Pct.
	Pct.	N	Pct.	N	
Dansk	74,9	18.031	.	.	.
Indvandrere	52,7	1.087	35,9	1.629	42,6
Efterkommere	36,1	415	28,9	121	34,5

B2.163.7: Valgdeltagelse opdelt på oprindelsesland (hovedgrupper) og statsborgerskab.

	Danske statsborgere		Udenlandske statsborgere		Alle
	Pct.	N	Pct.	N	Pct.
Danmark	74,9	18.031	.	.	.
Gamle EU lande	66,7	105	48,3	236	54,0
Nye EU lande	55,2	87	22,0	205	31,8
Resten af nordiske lande	80,0	30	53,6	69	61,6
Andre vestlige lande	.	.	67,6	37	.
Ikke-vestlige lande	45,4	1.271	33,2	1.203	39,5

B2.163.8: Valgdeltagelse opdelt på oprindelsesland og statsborgerskab.

	Danske statsborgere		Udenlandske statsborgere		Alle
	Pct.	N	Pct.	N	Pct.
Danmark	74,9	18.031	.	.	.
Island	.	.	46,2	39	.
Norge	.	.	63,3	30	.
Sverige	64,7	34	52,3	44	57,7
Bulgarien	.	.	13,5	37	.
Jugoslavien	39,8	171	19,4	160	29,9
Polen	51,9	52	22,0	91	32,9
Storbritannien	.	.	46,9	49	.
Tyrkiet	44,1	213	38,4	318	40,7
Tyskland	67,7	31	45,2	31	56,5
Etiopien	71,1	45	.	.	.
Afghanistan	50,0	44	.	.	.
Indien	.	.	47,3	55	.
Irak	42,6	94	36,4	55	40,3
Iran	45,0	131	25,7	35	41,0
Kina	.	.	34,0	53	.
Libanon	33,3	78	.	.	.
Pakistan	48,7	115	29,2	72	41,2
Filippinerne	.	.	43,8	32	.
Thailand	.	.	45,5	33	.
Makedonien	22,0	41	21,2	137	21,3

B2.165 Albertslund (nr. 165)

B2.165.1: Valgdeltagelse opdelt på aldersgrupper.

	Pct.	N
18 år	62,1	396
19-21 år	47,4	1.355
22-29 år	40,5	2.673
30-39 år	59,2	3.356
40-49 år	72,0	3.933
50-59 år	75,1	3.254
60-69 år	83,6	3.256
70-79 år	81,0	2.153
80-89 år	64,6	584
90-99 år	44,8	67

B2.165.2: Valgdeltagelse opdelt på køn.

	Pct.	N
Mand	65,2	10.399
Kvinde	68,9	10.629

Figur B165.1: Valgdeltagelse fordelt på alder og køn.

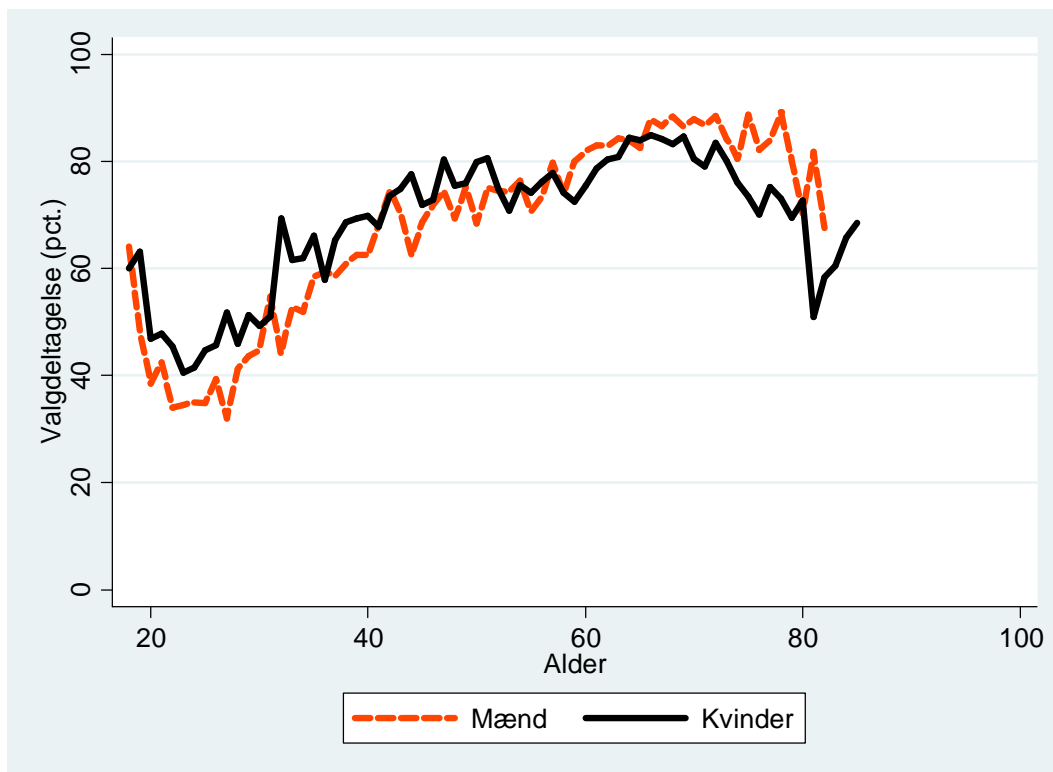

B2.165.3: Valgdeltagelse opdelt på uddannelse.

	Pct.	N
Grundskole	57,7	6.714
Gymnasial uddannelse	62,3	1.810
Faglig uddannelse	74,0	6.211
Kort- og mellemlang videregående uddannelse	80,3	3.965
Lang videregående uddannelse	84,4	1.202

B2.165.4: Valgdeltagelse opdelt på personlig indkomst.

	Pct.	N
Under 100.000 kr.	46,2	3.106
100.000-199.999 kr.	62,4	4.920
200.000-299.999 kr.	66,2	4.731
300.000-399.999 kr.	76,0	4.144
400.000-499.999 kr.	80,8	2.258
500.000-599.999 kr.	83,4	927
600.000-699.999 kr.	84,7	392
700.000-799.999 kr.	80,6	180
800.000-899.999 kr.	85,1	101
900.000-999.999 kr.	83,9	56
Over 1.000.000 kr.	83,5	121

B2.165.5: Valgdeltagelse opdelt efter primær beskæftigelse for udvalgte grupper.

	Pct.	N
Nettoledige	56,2	729
Bruttoledige	53,1	207
Beskæftiget uden løn	57,3	82
Uddannelsesforanstaltning/vejledning og opkvalificering	46,8	188
Sygedagpenge	62,7	177
Kontanthjælp	43,3	536
Øvrige uden for arbejdsstyrken	35,9	990
Førtidspensionist	58,0	1.027
Ledighedsydelse	69,4	36
Øvrige stemmeberettigede borgere	71,6	16.849

B2.165.6: Valgdeltagelse for etniske danskere, indvandrere og efterkommere efter statsborgerskab.

	Danske statsborgere		Udenlandske statsborgere		Alle Pct.
	Pct.	N	Pct.	N	
Dansk	74,6	15.576	.	.	.
Indvandrere	59,1	1.708	38,2	2.624	46,4
Efterkommere	44,5	847	35,8	257	42,5

B2.165.7: Valgdeltagelse opdelt på oprindelsesland (hovedgrupper) og statsborgerskab.

	Danske statsborgere		Udenlandske statsborgere		Alle
	Pct.	N	Pct.	N	Pct.
Danmark	74,6	15.576	.	.	.
Gamle EU lande	75,6	119	28,5	305	41,7
Nye EU lande	52,9	68	10,8	325	18,1
Resten af nordiske lande	.	.	40,4	57	.
Ikke-vestlige lande	53,0	2.332	43,3	2.173	48,3

B2.165.8: Valgdeltagelse opdelt på oprindelsesland og statsborgerskab.

	Danske statsborgere		Udenlandske statsborgere		Alle
	Pct.	N	Pct.	N	Pct.
Danmark	74,6	15.576	.	.	.
Norge	.	.	42,4	33	.
Sverige	.	.	47,5	40	.
Bulgarien	.	.	12,2	49	.
Frankrig	.	.	10,3	39	.
Jugoslavien	32,6	46	27,5	40	30,2
Polen	52,6	38	13,8	87	25,6
Rumænien	.	.	4,0	100	.
Spanien	.	.	7,1	42	.
Storbritannien	.	.	40,0	45	.
Tyrkiet	64,5	863	58,3	947	61,3
Tyskland	76,4	55	33,9	62	53,8
Marokko	48,0	177	45,8	48	47,6
Cameroun	.	.	16,3	43	.
Chile	82,1	56	.	.	.
Afghanistan	30,0	30	.	.	.
Indien	47,3	55	27,9	43	38,8
Irak	44,6	83	26,1	46	38,0
Iran	50,9	53	.	.	.
Kina	.	.	7,4	81	.
Libanon	22,0	82	.	.	.
Pakistan	44,8	565	37,3	561	41,0
Vietnam	42,9	49	.	.	.
Litauen	.	.	8,1	37	.

B2.167 Hvidovre (nr. 167)

B2.167.1: Valgdeltagelse opdelt på aldersgrupper.

	Pct.	N
18 år	64,7	689
19-21 år	54,4	2.108
22-29 år	45,5	4.919
30-39 år	62,3	6.636
40-49 år	72,7	7.479
50-59 år	75,4	6.728
60-69 år	82,5	5.524
70-79 år	83,0	3.743
80-89 år	67,4	1.861
90-99 år	44,3	361

B2.167.2: Valgdeltagelse opdelt på køn.

	Pct.	N
Mand	67,9	19.514
Kvinde	69,7	20.549

Figur B167.1: Valgdeltagelse fordelt på alder og køn.

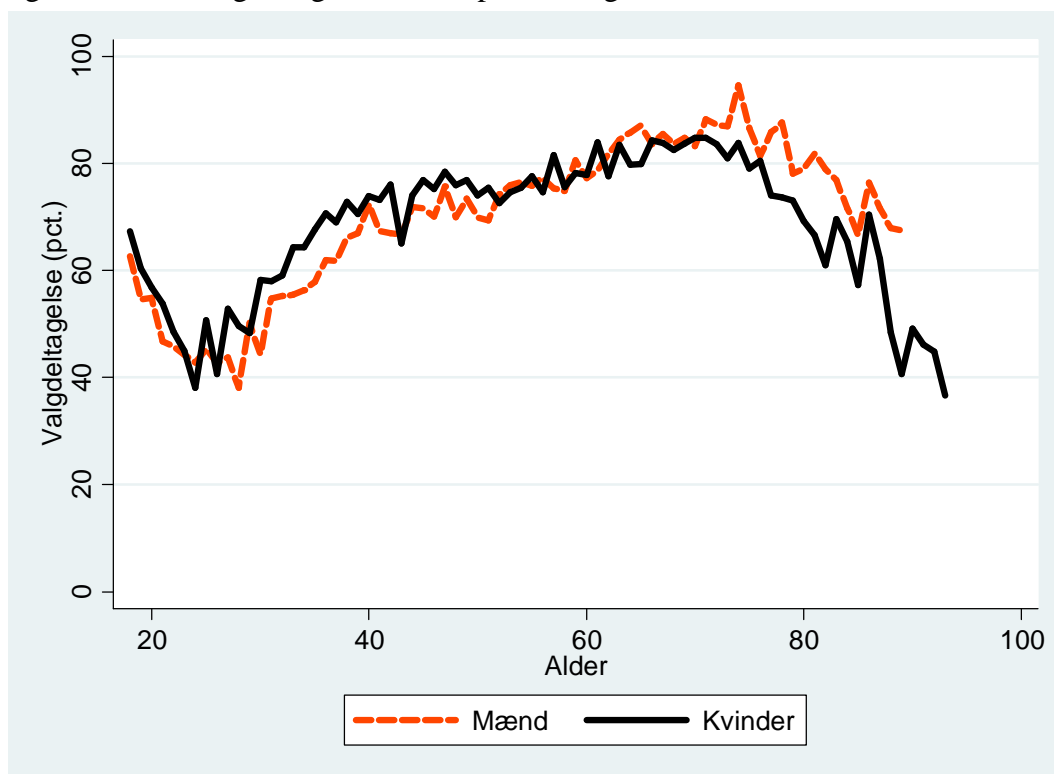

B2.167.3: Valgdeltagelse opdelt på uddannelse.

	Pct.	N
Grundskole	60,3	11.918
Gymnasial uddannelse	64,9	3.267
Faglig uddannelse	73,7	14.591
Kort- og mellemlang videregående uddannelse	79,3	6.507
Lang videregående uddannelse	83,5	2.148

B2.167.4: Valgdeltagelse opdelt på personlig indkomst.

	Pct.	N
Under 100.000 kr.	52,2	4.450
100.000-199.999 kr.	65,2	9.081
200.000-299.999 kr.	64,6	8.920
300.000-399.999 kr.	73,8	8.699
400.000-499.999 kr.	79,3	4.864
500.000-599.999 kr.	81,3	1.946
600.000-699.999 kr.	82,8	891
700.000-799.999 kr.	83,4	459
800.000-899.999 kr.	82,3	249
900.000-999.999 kr.	80,0	135
Over 1.000.000 kr.	86,2	290

B2.167.5: Valgdeltagelse opdelt efter primær beskæftigelse for udvalgte grupper.

	Pct.	N
Nettoledige	57,7	828
Bruttoledige	56,5	313
Flexydelse	86,2	58
Delvis ledighed	61,4	57
Beskæftiget uden løn	54,0	124
Uddannelsesforanstaltning/vejledning og opkvalificering	49,0	247
Sygedagpenge	62,8	296
Kontanthjælp	41,4	781
Øvrige uden for arbejdsstyrken	41,8	1.351
Førtidspensionist	59,0	1.768
Ledighedsydelse	69,3	88
Øvrige stemmeberettigede borgere	71,8	33.945

B2.167.6: Valgdeltagelse for etniske danskere, indvandrere og efterkommere efter statsborgerskab.

	Danske statsborgere		Udenlandske statsborgere		Alle
	Pct.	N	Pct.	N	Pct.
Dansk	74,0	33.475	56,1	57	74,0
Indvandrere	53,1	2.168	35,6	3.160	42,7
Efterkommere	41,7	942	37,2	261	40,7

B2.167.7: Valgdeltagelse opdelt på oprindelsesland (hovedgrupper) og statsborgerskab.

	Danske statsborgere		Udenlandske statsborgere		Alle Pct.
	Pct.	N	Pct.	N	
Danmark	74,0	33.475	56,1	57	74,0
Gamle EU lande	71,4	213	43,3	466	52,1
Nye EU lande	60,7	183	13,2	554	25,0
Resten af nordiske lande	73,0	37	45,6	136	51,4
Andre vestlige lande	.	.	50,0	48	.
Ikke-vestlige lande	46,6	2.652	38,8	2.217	43,1

B2.167.8: Valgdeltagelse opdelt på oprindelsesland og statsborgerskab.

	Danske statsborgere		Udenlandske statsborgere		Alle Pct.
	Pct.	N	Pct.	N	
Danmark	74,0	33.475	56,1	57	74,0
Island	.	.	32,5	40	.
Norge	70,6	34	51,0	96	56,2
Sverige	81,8	44	51,8	85	62,0
Bulgarien	.	.	16,0	81	.
Frankrig	.	.	51,6	31	.
Italien	.	.	27,3	33	.
Jugoslavien	29,8	131	16,1	112	23,5
Polen	60,9	110	19,9	186	35,1
Rumænien	.	.	6,1	131	.
Spanien	.	.	23,8	42	.
Storbritannien	48,8	43	41,2	97	43,6
Tyrkiet	58,2	610	54,4	686	56,2
Tyskland	80,3	61	62,5	80	70,2
Marokko	50,9	106	32,6	43	45,6
USA	.	.	46,9	32	.
Afghanistan	27,2	81	40,3	62	32,9
Indien	27,9	43	32,5	40	30,1
Irak	39,0	223	29,0	124	35,4
Iran	49,2	128	.	.	.
Kina	36,8	68	11,9	109	21,5
Libanon	31,8	107	.	.	.
Pakistan	51,8	450	39,7	310	46,8
Filippinerne	61,4	44	36,8	68	46,4
Vietnam	47,3	150	44,4	36	46,8
Thailand	.	.	36,2	127	.
Litauen	.	.	10,0	80	.
Bosnien- Hercegovina	34,0	50	.	.	.
Makedonien	22,6	31	19,4	67	20,4

B2.169 Høje-Taastrup (nr. 169)

B2.169.1: Valgdeltagelse opdelt på aldersgrupper.

	Pct.	N
18 år	65,6	630
19-21 år	53,1	1.825
22-29 år	45,4	4.135
30-39 år	60,3	6.413
40-49 år	72,2	7.358
50-59 år	76,1	6.086
60-69 år	83,0	5.707
70-79 år	83,2	3.556
80-89 år	67,8	1.254
90-99 år	47,2	197

B2.169.2: Valgdeltagelse opdelt på køn.

	Pct.	N
Mand	67,7	18.359
Kvinde	70,6	18.803

Figur B169.1: Valgdeltagelse fordelt på alder og køn.

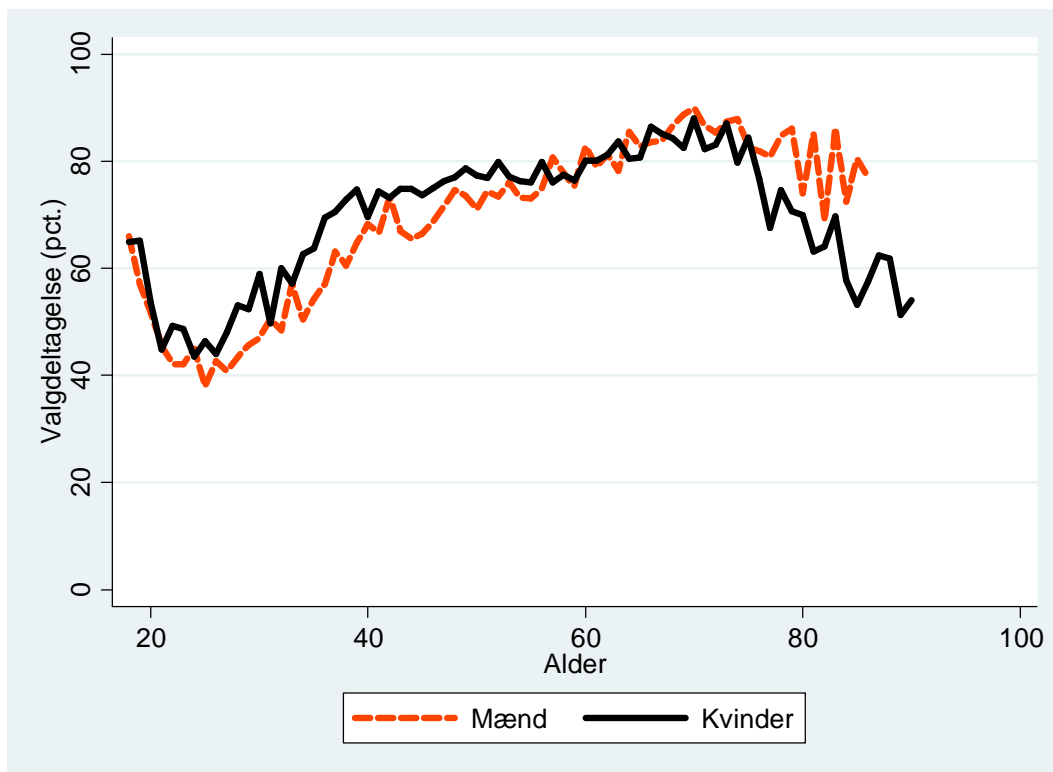

B2.169.3: Valgdeltagelse opdelt på uddannelse.

	Pct.	N
Grundskole	60,9	11.559
Gymnasial uddannelse	65,8	2.789
Faglig uddannelse	75,7	13.145
Kort- og mellemlang videregående uddannelse	81,6	5.873
Lang videregående uddannelse	84,5	1.789

B2.169.4: Valgdeltagelse opdelt på personlig indkomst.

	Pct.	N
Under 100.000 kr.	53,6	4.173
100.000-199.999 kr.	63,5	8.453
200.000-299.999 kr.	64,7	8.513
300.000-399.999 kr.	75,0	7.803
400.000-499.999 kr.	81,4	4.258
500.000-599.999 kr.	84,0	1.824
600.000-699.999 kr.	84,5	928
700.000-799.999 kr.	86,4	426
800.000-899.999 kr.	81,5	227
900.000-999.999 kr.	92,6	148
Over 1.000.000 kr.	84,9	317

B2.169.5: Valgdeltagelse opdelt efter primær beskæftigelse for udvalgte grupper.

	Pct.	N
Nettoledige	54,3	1.220
Bruttoledige	52,7	372
Flexydelse	90,0	30
Delvis ledighed	61,4	70
Beskæftiget uden løn	62,1	58
Uddannelsesforanstaltning/vejledning og opkvalificering	56,5	209
Sygedagpenge	57,1	224
Kontanthjælp	40,0	892
Øvrige uden for arbejdsstyrken	44,3	1.334
Førtidspensionist	54,5	1.731
Ledighedsydelse	82,7	75
Øvrige stemmeberettigede borgere	73,3	30.732

B2.169.6: Valgdeltagelse for etniske danskere, indvandrere og efterkommere efter statsborgerskab.

	Danske statsborgere		Udenlandske statsborgere		Alle
	Pct.	N	Pct.	N	Pct.
Dansk	76,2	28.998	59,5	42	76,1
Indvandrere	56,1	2.421	37,6	4.176	44,4
Efterkommere	46,7	1.157	36,1	368	44,1

B2.169.7: Valgdeltagelse opdelt på oprindelsesland (hovedgrupper) og statsborgerskab.

	Danske statsborgere		Udenlandske statsborgere		Alle Pct.
	Pct.	N	Pct.	N	
Danmark	76,2	28.998	59,5	42	76,1
Gamle EU lande	76,2	172	52,2	341	60,2
Nye EU lande	61,1	131	11,7	890	18,0
Resten af nordiske lande	69,4	36	59,8	87	62,6
Andre vestlige lande	.	.	53,8	52	.
Ikke-vestlige lande	51,3	3.226	42,2	3.174	46,8

B2.169.8: Valgdeltagelse opdelt på oprindelsesland og statsborgerskab.

	Danske statsborgere		Udenlandske statsborgere		Alle Pct.
	Pct.	N	Pct.	N	
Danmark	76,2	28.998	59,5	42	76,1
Island	.	.	63,6	33	.
Norge	.	.	57,4	54	.
Sverige	69,4	36	57,4	61	61,9
Bulgarien	.	.	12,2	180	.
Jugoslavien	35,4	65	22,3	94	27,7
Polen	62,5	80	11,4	429	19,4
Rumænien	.	.	8,5	118	.
Storbritannien	.	.	52,1	73	.
Tyrkiet	56,4	1.256	46,1	1.518	50,8
Ungarn	.	.	9,7	31	.
Tyskland	76,4	72	52,3	65	65,0
Ghana	.	.	33,3	48	.
Marokko	35,7	84	36,5	63	36,1
Somalia	.	.	36,1	36	.
USA	.	.	56,3	32	.
Afghanistan	33,7	89	30,5	131	31,8
Indien	34,0	53	37,8	37	35,6
Irak	37,9	253	29,5	176	34,5
Iran	48,4	153	35,2	71	44,2
Kina	.	.	26,0	77	.
Libanon	34,1	185	25,0	36	32,6
Pakistan	62,1	457	58,0	319	60,4
Filippinerne	65,9	44	56,7	60	60,6
Syrien	46,5	43	.	.	.
Vietnam	45,9	122	.	.	.
Thailand	.	.	42,3	78	.
Letland	.	.	9,4	32	.
Litauen	.	.	14,1	78	.
Rusland	.	.	33,3	33	.
Bosnien- Hercegovina	62,9	70	27,8	36	50,9
Makedonien	.	.	18,6	43	.

B2.173 Lyngby-Taarbæk (nr. 173)

B2.173.1: Valgdeltagelse opdelt på aldersgrupper.

	Pct.	N
18 år	80,4	588
19-21 år	59,7	2.010
22-29 år	52,3	4.169
30-39 år	68,5	5.255
40-49 år	79,3	7.334
50-59 år	81,7	6.738
60-69 år	85,4	5.966
70-79 år	83,6	3.610
80-89 år	72,0	2.508
90-99 år	46,5	750

B2.173.2: Valgdeltagelse opdelt på køn.

	Pct.	N
Mand	73,8	18.511
Kvinde	75,4	20.430

Figur B173.1: Valgdeltagelse fordelt på alder og køn.

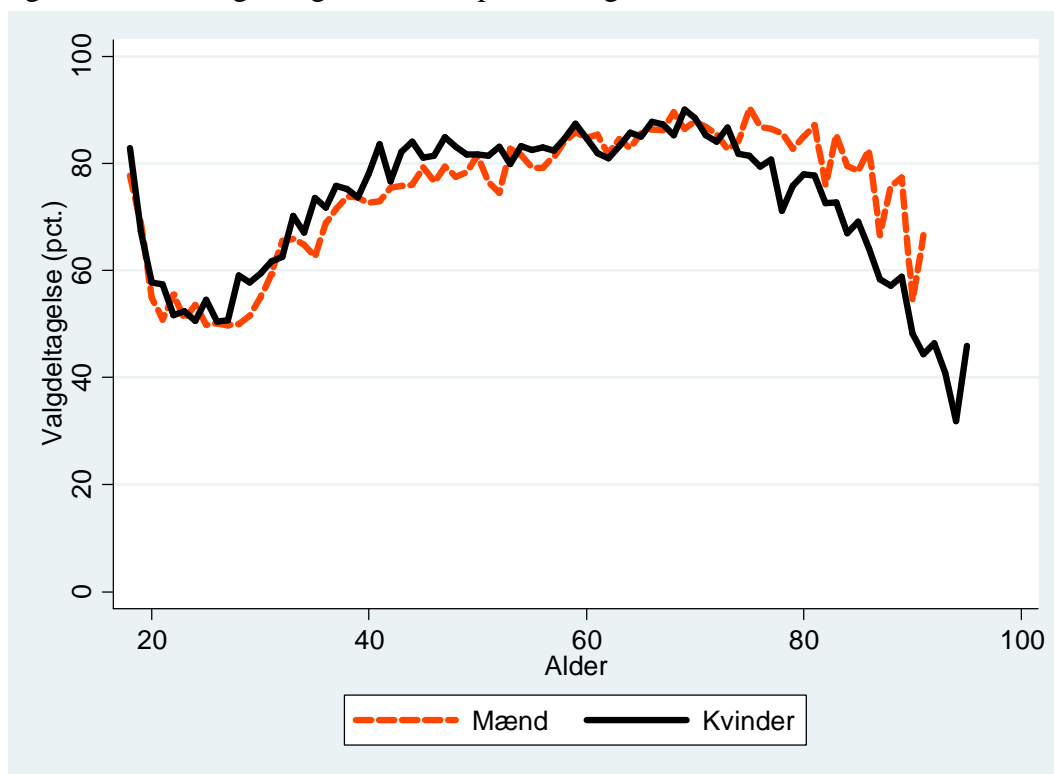

B2.173.3: Valgdeltagelse opdelt på uddannelse.

	Pct.	N
Grundskole	65,4	7.070
Gymnasial uddannelse	70,2	3.918
Faglig uddannelse	74,8	8.822
Kort- og mellemlang videregående uddannelse	83,1	8.932
Lang videregående uddannelse	86,2	8.188

B2.173.4: Valgdeltagelse opdelt på personlig indkomst.

	Pct.	N
Under 100.000 kr.	58,8	4.972
100.000-199.999 kr.	68,8	6.706
200.000-299.999 kr.	69,3	6.788
300.000-399.999 kr.	77,8	6.379
400.000-499.999 kr.	84,5	4.788
500.000-599.999 kr.	85,3	2.873
600.000-699.999 kr.	87,3	1.821
700.000-799.999 kr.	86,9	1.210
800.000-899.999 kr.	88,4	811
900.000-999.999 kr.	86,1	563
Over 1.000.000 kr.	83,1	1.774

B2.173.5: Valgdeltagelse opdelt efter primær beskæftigelse for udvalgte grupper.

	Pct.	N
Nettoledige	65,6	544
Bruttoledige	62,2	241
Beskæftiget uden løn	51,2	84
Uddannelsesforanstaltning/vejledning og opkvalificering	51,7	120
Sygedagpenge	61,0	118
Kontanthjælp	47,7	350
Øvrige uden for arbejdsstyrken	46,0	1.486
Førtidspensionist	55,9	1.076
Ledighedsydelse	77,5	40
Øvrige stemmeberettigede borgere	77,7	34.433

B2.173.6: Valgdeltagelse for etniske danskere, indvandrere og efterkommere efter statsborgerskab.

	Danske statsborgere		Udenlandske statsborgere		Alle
	Pct.	N	Pct.	N	Pct.
Dansk	79,0	34.310	70,7	58	79,0
Indvandrere	58,7	1.270	32,6	2.938	40,5
Efterkommere	53,1	309	39,3	56	51,0

B2.173.7: Valgdeltagelse opdelt på oprindelsesland (hovedgrupper) og statsborgerskab.

	Danske statsborgere		Udenlandske statsborgere		Alle Pct.
	Pct.	N	Pct.	N	
Danmark	79,0	34.310	70,7	58	79,0
Gamle EU lande	76,4	288	38,8	995	47,2
Nye EU lande	67,9	134	14,6	569	24,8
Resten af nordiske lande	80,0	55	58,9	190	63,7
Andre vestlige lande	66,1	59	42,7	110	50,9
Ikke-vestlige lande	49,5	1.043	31,2	1.130	40,0

B2.173.8: Valgdeltagelse opdelt på oprindelsesland og statsborgerskab.

	Danske statsborgere		Udenlandske statsborgere		Alle Pct.
	Pct.	N	Pct.	N	
Danmark	79,0	34.310	70,7	58	79,0
Finland	.	.	61,5	39	.
Island	.	.	37,5	64	.
Norge	81,3	48	69,8	126	73,0
Sverige	80,0	50	68,0	128	71,3
Bulgarien	.	.	14,7	68	.
Frankrig	.	.	27,8	108	.
Grækenland	.	.	13,5	52	.
Holland	.	.	49,0	51	.
Italien	.	.	21,2	132	.
Jugoslavien	51,9	54	.	.	.
Polen	65,3	72	17,3	191	30,4
Rumænien	.	.	13,2	91	.
Spanien	.	.	16,5	97	.
Storbritannien	67,4	46	40,1	162	46,2
Tyrkiet	38,2	68	28,8	59	33,9
Ungarn	.	.	9,3	43	.
Tyskland	78,1	105	47,2	161	59,4
Marokko	43,2	37	.	.	.
USA	68,6	35	36,8	57	48,9
Afghanistan	27,8	54	32,0	75	30,2
Indien	.	.	20,0	35	.
Irak	36,4	77	32,7	113	34,2
Iran	48,9	137	24,0	75	40,1
Jordan	55,8	43	.	.	.
Kina	53,6	56	19,2	130	29,6
Libanon	45,2	31	.	.	.
Pakistan	58,5	53	.	.	.
Filippinerne	.	.	19,3	57	.
Thailand	.	.	55,6	54	.
Litauen	.	.	15,5	84	.
Rusland	.	.	27,1	48	.
Bosnien- Hercegovina	50,7	71	33,3	45	44,0
Slovakiet	.	.	10,0	30	.

B2.175 Rødovre (nr. 175)

B2.175.1: Valgdeltagelse opdelt på aldersgrupper.

	Pct.	N
18 år	66,1	440
19-21 år	52,3	1.418
22-29 år	46,9	3.343
30-39 år	60,6	4.857
40-49 år	67,7	5.255
50-59 år	74,4	5.055
60-69 år	80,9	4.039
70-79 år	80,3	2.927
80-89 år	69,8	1.738
90-99 år	49,0	306

B2.175.2: Valgdeltagelse opdelt på køn.

	Pct.	N
Mand	66,2	14.029
Kvinde	68,8	15.354

Figur B175.1: Valgdeltagelse fordelt på alder og køn.

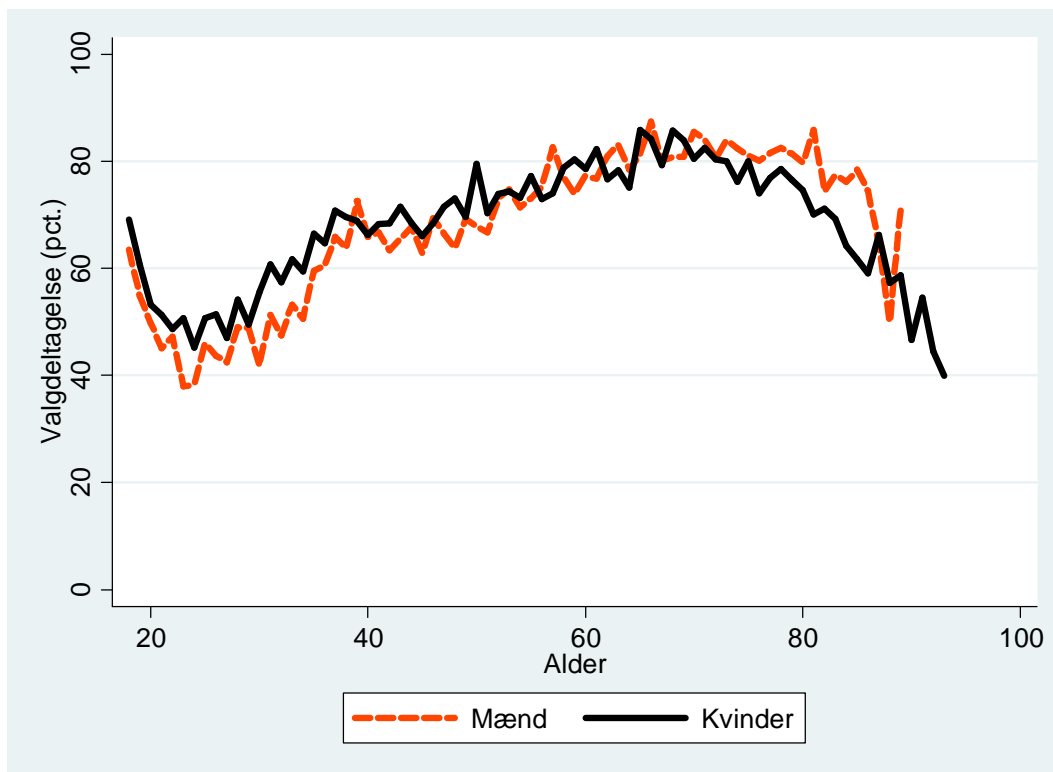

B2.175.3: Valgdeltagelse opdelt på uddannelse.

	Pct.	N
Grundskole	59,2	8.652
Gymnasial uddannelse	62,1	2.289
Faglig uddannelse	70,9	10.461
Kort- og mellemlang videregående uddannelse	79,6	5.023
Lang videregående uddannelse	83,3	1.861

B2.175.4: Valgdeltagelse opdelt på personlig indkomst.

	Pct.	N
Under 100.000 kr.	51,6	2.986
100.000-199.999 kr.	63,3	6.924
200.000-299.999 kr.	63,6	7.032
300.000-399.999 kr.	72,6	6.196
400.000-499.999 kr.	77,8	3.345
500.000-599.999 kr.	80,4	1.405
600.000-699.999 kr.	83,5	683
700.000-799.999 kr.	83,5	345
800.000-899.999 kr.	84,4	167
900.000-999.999 kr.	82,0	89
Over 1.000.000 kr.	81,8	192

B2.175.5: Valgdeltagelse opdelt efter primær beskæftigelse for udvalgte grupper.

	Pct.	N
Nettoledige	56,6	595
Bruttoledige	50,8	260
Flexydelse	88,0	50
Delvis ledighed	64,3	42
Beskæftiget uden løn	56,1	98
Uddannelsesforanstaltning/vejledning og opkvalificering	58,9	141
Sygedagpenge	53,4	251
Kontanthjælp	41,0	841
Øvrige uden for arbejdsstyrken	40,1	891
Førtidspensionist	55,0	1.153
Ledighedsydelse	63,9	72
Øvrige stemmeberettigede borgere	70,8	24.886

B2.175.6: Valgdeltagelse for etniske danskere, indvandrere og efterkommere efter statsborgerskab.

	Danske statsborgere		Udenlandske statsborgere		Alle
	Pct.	N	Pct.	N	Pct.
Dansk	73,0	24.788	41,0	39	73,0
Indvandrere	50,2	1.587	30,7	2.208	38,8
Efterkommere	35,7	649	25,0	112	34,2

B2.175.7: Valgdeltagelse opdelt på oprindelsesland (hovedgrupper) og statsborgerskab.

	Danske statsborgere		Udenlandske statsborgere		Alle
	Pct.	N	Pct.	N	
Danmark	73,0	24.788	41,0	39	73,0
Gamle EU lande	68,8	160	43,6	287	52,6
Nye EU lande	53,5	114	11,8	374	21,5
Resten af nordiske lande	.	.	42,9	84	.
Andre vestlige lande	.	.	60,0	35	.
Ikke-vestlige lande	43,0	1.926	31,2	1.540	37,7

B2.175.8: Valgdeltagelse opdelt på oprindelsesland og statsborgerskab.

	Danske statsborgere		Udenlandske statsborgere		Alle
	Pct.	N	Pct.	N	
Danmark	73,0	24.788	41,0	39	73,0
Island	.	.	40,6	32	.
Norge	.	.	44,2	52	.
Sverige	.	.	53,2	47	.
Bulgarien	.	.	15,5	58	.
Jugoslavien	27,9	165	13,5	111	22,1
Polen	45,7	46	13,7	124	22,4
Rumænien	.	.	10,7	56	.
Storbritannien	.	.	50,8	65	.
Tyrkiet	43,0	381	38,7	362	40,9
Tyskland	70,2	57	40,4	52	56,0
Ghana	.	.	38,8	49	.
Marokko	50,0	80	21,2	33	41,6
Somalia	76,2	63	62,1	66	69,0
Indien	36,8	57	33,3	42	35,4
Irak	47,2	178	34,4	122	42,0
Iran	44,5	119	.	.	.
Kina	55,0	40	16,3	80	29,2
Libanon	38,9	108	.	.	.
Pakistan	35,4	246	22,8	127	31,1
Filippinerne	54,8	31	48,7	39	51,4
Vietnam	25,6	43	.	.	.
Thailand	.	.	46,7	90	.
Bosnien- Hercegovina	48,7	39	.	.	.
Makedonien	41,7	36	19,5	77	26,5

B2.183 Ishøj (nr. 183)

B2.183.1: Valgdeltagelse opdelt på aldersgrupper.

	Pct.	N
18 år	63,5	312
19-21 år	53,6	928
22-29 år	46,7	2.117
30-39 år	57,8	2.863
40-49 år	70,0	3.109
50-59 år	74,7	2.652
60-69 år	83,9	2.560
70-79 år	81,0	1.366
80-89 år	65,1	410
90-99 år	34,5	58

B2.183.2: Valgdeltagelse opdelt på køn.

	Pct.	N
Mand	65,7	8.134
Kvinde	69,1	8.241

Figur B183.1: Valgdeltagelse fordelt på alder og køn.

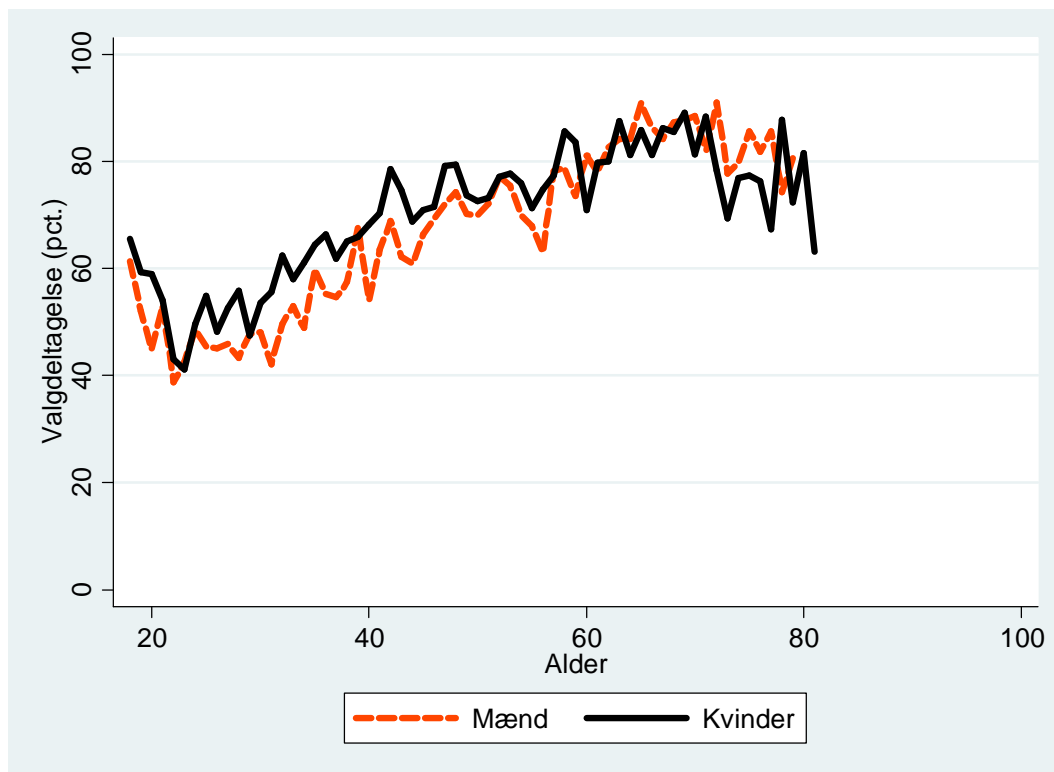

B2.183.3: Valgdeltagelse opdelt på uddannelse.

	Pct.	N
Grundskole	63,6	5.939
Gymnasial uddannelse	62,1	1.296
Faglig uddannelse	74,3	5.392
Kort- og mellemlang videregående uddannelse	78,0	2.019
Lang videregående uddannelse	80,2	560

B2.183.4: Valgdeltagelse opdelt på personlig indkomst.

	Pct.	N
Under 100.000 kr.	52,5	2.075
100.000-199.999 kr.	65,6	3.982
200.000-299.999 kr.	65,6	4.309
300.000-399.999 kr.	72,4	3.299
400.000-499.999 kr.	77,2	1.530
500.000-599.999 kr.	82,0	533
600.000-699.999 kr.	82,8	267
700.000-799.999 kr.	80,3	127
800.000-899.999 kr.	78,3	83
900.000-999.999 kr.	80,0	45
Over 1.000.000 kr.	86,1	79

B2.183.5: Valgdeltagelse opdelt efter primær beskæftigelse for udvalgte grupper.

	Pct.	N
Nettoledige	58,2	748
Bruttoledige	62,9	221
Delvis ledighed	64,1	39
Beskæftiget uden løn	59,5	37
Uddannelsesforanstaltning/vejledning og opkvalificering	61,2	116
Sygedagpenge	68,4	133
Kontanthjælp	50,4	403
Øvrige uden for arbejdsstyrken	44,2	665
Førtidspensionist	61,8	913
Ledighedsydelse	80,6	36
Øvrige stemmeberettigede borgere	70,6	12.915

B2.183.6: Valgdeltagelse for etniske danskere, indvandrere og efterkommere efter statsborgerskab.

	Danske statsborgere		Udenlandske statsborgere		Alle
	Pct.	N	Pct.	N	Pct.
Dansk	74,2	10.698	.	.	.
Indvandrere	63,4	1.502	50,3	2.685	55,0
Efterkommere	53,9	1.102	52,6	365	53,6

B2.183.7: Valgdeltagelse opdelt på oprindelsesland (hovedgrupper) og statsborgerskab.

	Danske statsborgere		Udenlandske statsborgere		Alle Pct.
	Pct.	N	Pct.	N	
Danmark	74,2	10.698	.	.	.
Gamle EU lande	73,9	88	52,3	132	60,9
Nye EU lande	56,6	76	14,4	536	19,6
Resten af nordiske lande	.	.	56,1	41	.
Ikke-vestlige lande	59,0	2.420	58,8	2.331	58,9

B2.183.8: Valgdeltagelse opdelt på oprindelsesland og statsborgerskab.

	Danske statsborgere		Udenlandske statsborgere		Alle Pct.
	Pct.	N	Pct.	N	
Danmark	74,2	10.698	.	.	.
Bulgarien	.	.	12,5	88	.
Jugoslavien	50,0	110	31,8	44	44,8
Polen	56,3	48	13,9	303	19,7
Rumænien	.	.	23,9	46	.
Tyrkiet	68,8	1.197	71,8	1.404	70,4
Tyskland	.	.	62,2	45	.
Ghana	.	.	50,9	53	.
Marokko	51,0	145	36,2	47	47,4
Yemen	54,3	35	.	.	.
Afghanistan	45,9	37	20,6	34	33,8
Indien	45,7	35	36,7	30	41,5
Irak	42,4	85	18,8	64	32,2
Iran	34,0	53	.	.	.
Libanon	40,4	57	.	.	.
Pakistan	53,6	371	48,6	362	51,2
Filippinerne	45,2	31	40,0	30	42,6
Vietnam	34,2	38	.	.	.
Thailand	.	.	51,3	39	.
Litauen	.	.	8,1	37	.
Slovakiet	.	.	8,3	36	.

B2.185 Tårnby (nr. 185)

B2.185.1: Valgdeltagelse opdelt på aldersgrupper.

	Pct.	N
18 år	64,9	510
19-21 år	54,7	1.390
22-29 år	45,0	2.845
30-39 år	63,9	5.299
40-49 år	71,6	6.327
50-59 år	74,8	5.870
60-69 år	81,5	5.081
70-79 år	81,9	3.123
80-89 år	63,4	1.676
90-99 år	41,5	313

B2.185.2: Valgdeltagelse opdelt på køn.

	Pct.	N
Mand	68,3	15.774
Kvinde	70,8	16.665

Figur B185.1: Valgdeltagelse fordelt på alder og køn.

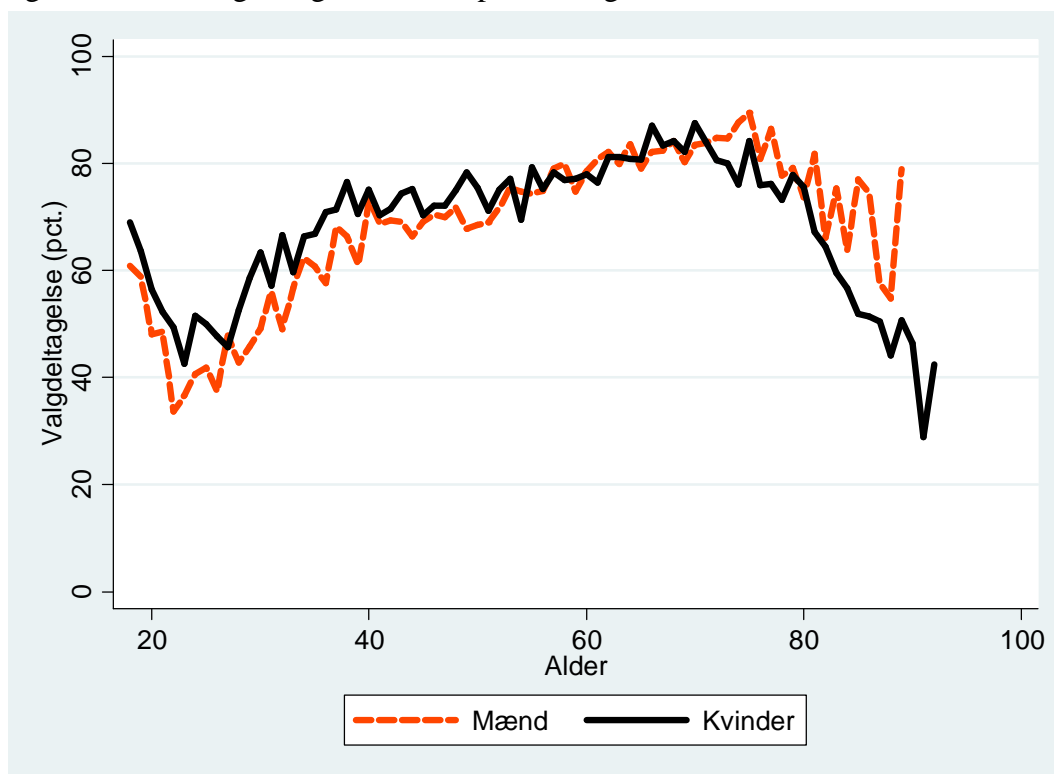

B2.185.3: Valgdeltagelse opdelt på uddannelse.

	Pct.	N
Grundskole	62,1	9.689
Gymnasial uddannelse	65,7	2.424
Faglig uddannelse	73,2	13.126
Kort- og mellemlang videregående uddannelse	80,5	4.773
Lang videregående uddannelse	81,3	1.427

B2.185.4: Valgdeltagelse opdelt på personlig indkomst.

	Pct.	N
Under 100.000 kr.	53,3	3.061
100.000-199.999 kr.	64,8	7.190
200.000-299.999 kr.	66,3	6.699
300.000-399.999 kr.	75,1	7.595
400.000-499.999 kr.	77,7	4.337
500.000-599.999 kr.	78,8	1.704
600.000-699.999 kr.	81,3	796
700.000-799.999 kr.	81,9	397
800.000-899.999 kr.	71,1	218
900.000-999.999 kr.	75,4	130
Over 1.000.000 kr.	78,3	240

B2.185.5: Valgdeltagelse opdelt efter primær beskæftigelse for udvalgte grupper.

	Pct.	N
Nettoledige	56,8	910
Bruttoledige	43,9	164
Flexydelse	78,6	42
Delvis ledighed	67,3	49
Beskæftiget uden løn	59,5	37
Uddannelsesforanstaltning/vejledning og opkvalificering	46,3	67
Sygedagpenge	53,0	236
Kontanthjælp	43,6	528
Øvrige uden for arbejdsstyrken	41,1	1.043
Førtidspensionist	55,4	1.066
Ledighedsydelse	59,2	76
Øvrige stemmeberettigede borgere	72,7	28.067

B2.185.6: Valgdeltagelse for etniske danskere, indvandrere og efterkommere efter statsborgerskab.

	Danske statsborgere		Udenlandske statsborgere		Alle
	Pct.	N	Pct.	N	Pct.
Dansk	72,9	28.801	55,8	43	72,9
Indvandrere	54,0	1.155	37,6	1.950	43,7
Efterkommere	40,0	402	36,4	88	39,4

B2.185.7: Valgdeltagelse opdelt på oprindelsesland (hovedgrupper) og statsborgerskab.

	Danske statsborgere		Udenlandske statsborgere		Alle
	Pct.	N	Pct.	N	
Danmark	72,9	28.801	55,8	43	72,9
Gamle EU lande	75,9	199	49,0	467	57,1
Nye EU lande	70,3	111	18,3	290	32,7
Resten af nordiske lande	66,7	42	52,1	144	55,4
Andre vestlige lande	.	.	42,6	47	.
Ikke-vestlige lande	43,5	1.191	35,7	1.090	39,8

B2.185.8: Valgdeltagelse opdelt på oprindelsesland og statsborgerskab.

	Danske statsborgere		Udenlandske statsborgere		Alle
	Pct.	N	Pct.	N	
Danmark	72,9	28.801	55,8	43	72,9
Island	.	.	45,5	55	.
Norge	69,7	33	56,2	89	59,8
Sverige	80,0	55	57,3	110	64,8
Bulgarien	.	.	23,5	51	.
Frankrig	.	.	43,3	30	.
Italien	.	.	26,3	38	.
Jugoslavien	48,1	54	30,0	30	41,7
Polen	73,0	74	29,2	96	48,2
Storbritannien	.	.	46,6	103	.
Tyrkiet	47,6	103	29,8	94	39,1
Tyskland	76,7	60	54,8	73	64,7
Indien	42,5	87	26,0	50	36,5
Irak	45,2	62	37,3	67	41,1
Iran	36,4	77	.	.	.
Pakistan	38,7	217	31,8	129	36,1
Filippinerne	54,7	139	41,9	124	48,7
Thailand	.	.	50,4	141	.
Bosnien- Hercegovina	28,3	53	17,1	35	23,9

B2.187 Vallensbæk (nr. 187)

B2.187.1: Valgdeltagelse opdelt på aldersgrupper.

	Pct.	N
18 år	75,5	192
19-21 år	53,4	519
22-29 år	45,2	973
30-39 år	64,9	2.083
40-49 år	76,5	2.232
50-59 år	78,4	1.728
60-69 år	86,2	1.944
70-79 år	88,4	1.229
80-89 år	76,1	352
90-99 år	54,7	53

B2.187.2: Valgdeltagelse opdelt på køn.

	Pct.	N
Mand	73,0	5.552
Kvinde	74,4	5.754

Figur B1871.1: Valgdeltagelse fordelt på alder og køn.

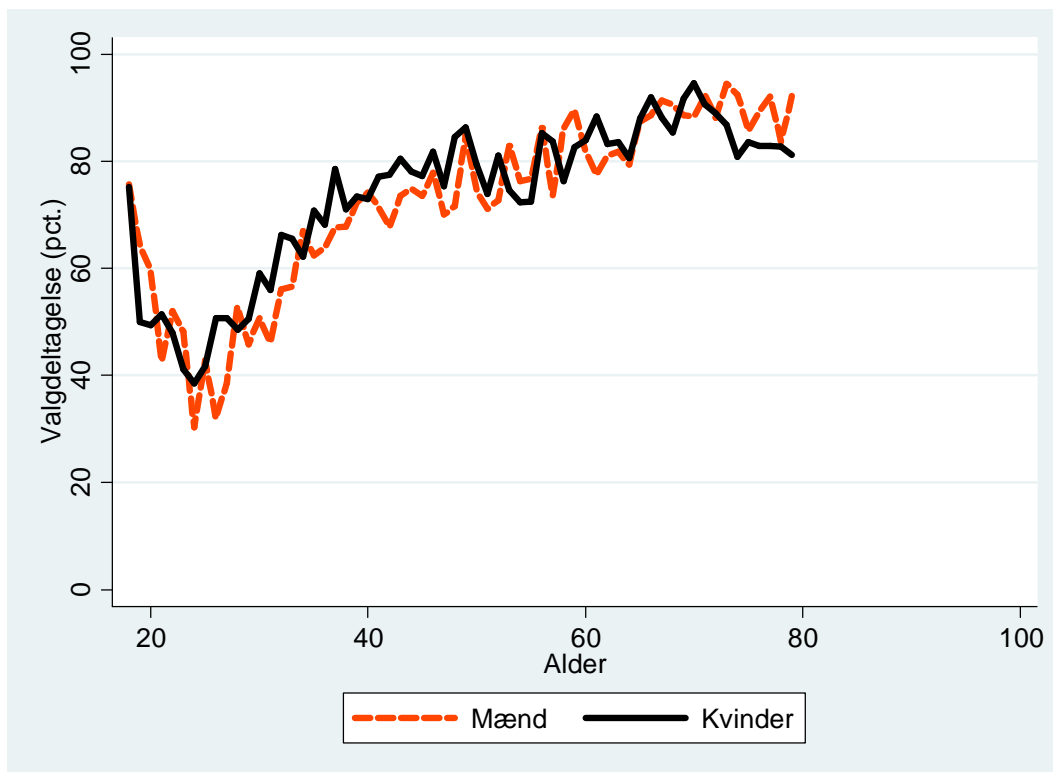

B2.187.3: Valgdeltagelse opdelt på uddannelse.

	Pct.	N
Grundskole	62,9	2.639
Gymnasial uddannelse	68,1	896
Faglig uddannelse	79,0	4.290
Kort- og mellemlang videregående uddannelse	84,2	2.234
Lang videregående uddannelse	82,3	759

B2.187.4: Valgdeltagelse opdelt på personlig indkomst.

	Pct.	N
Under 100.000 kr.	55,5	1.148
100.000-199.999 kr.	68,7	2.121
200.000-299.999 kr.	69,6	2.168
300.000-399.999 kr.	76,8	2.461
400.000-499.999 kr.	83,0	1.581
500.000-599.999 kr.	83,0	776
600.000-699.999 kr.	86,2	405
700.000-799.999 kr.	84,1	232
800.000-899.999 kr.	88,6	132
900.000-999.999 kr.	78,4	74
Over 1.000.000 kr.	88,2	186

B2.187.5: Valgdeltagelse opdelt efter primær beskæftigelse for udvalgte grupper.

	Pct.	N
Nettoledige	58,0	262
Bruttoledige	49,3	73
Uddannelsesforanstaltning/vejledning og opkvalificering	59,4	32
Sygedagpenge	63,4	41
Kontanthjælp	30,9	94
Øvrige uden for arbejdsstyrken	42,8	369
Førtidspensionist	52,6	232
Øvrige stemmeberettigede borgere	76,7	10.090

B2.187.6: Valgdeltagelse for etniske danskere, indvandrere og efterkommere efter statsborgerskab.

	Danske statsborgere		Udenlandske statsborgere		Alle
	Pct.	N	Pct.	N	Pct.
Dansk	79,9	9.258	.	.	.
Indvandrere	56,9	663	40,2	963	47,0
Efterkommere	41,5	349	32,3	65	40,1

B2.187.7: Valgdeltagelse opdelt på oprindelsesland (hovedgrupper) og statsborgerskab.

	Danske statsborgere		Udenlandske statsborgere		Alle
	Pct.	N	Pct.	N	Pct.
Danmark	79,9	9.258	.	.	.
Gamle EU lande	84,8	46	47,6	147	56,5
Nye EU lande	70,7	41	20,3	138	31,8
Resten af nordiske lande	.	.	48,9	47	.
Ikke-vestlige lande	49,2	917	41,2	680	45,8

B2.187.8: Valgdeltagelse opdelt på oprindelsesland og statsborgerskab.

	Danske statsborgere		Udenlandske statsborgere		Alle
	Pct.	N	Pct.	N	Pct.
Danmark	79,9	9.258	.	.	.
Polen	.	.	18,2	66	.
Tyrkiet	56,4	367	50,4	258	53,9
Tyskland	.	.	55,0	40	.
Irak	18,8	32	.	.	.
Pakistan	40,8	179	36,2	127	38,9
Thailand	.	.	59,4	32	.
Bosnien- Hercegovina	62,2	37	.	.	.

B2.190 Furesø (nr. 190)

B2.190.1: Valgdeltagelse opdelt på aldersgrupper.

	Pct.	N
18 år	78,8	619
19-21 år	65,6	1.292
22-29 år	49,4	1.484
30-39 år	71,3	3.814
40-49 år	80,1	6.208
50-59 år	84,2	5.307
60-69 år	88,1	4.858
70-79 år	88,2	3.511
80-89 år	75,6	1.509
90-99 år	51,3	230

B2.190.2: Valgdeltagelse opdelt på køn.

	Pct.	N
Mand	78,6	13.856
Kvinde	80,0	14.981

Figur B190.1: Valgdeltagelse fordelt på alder og køn.

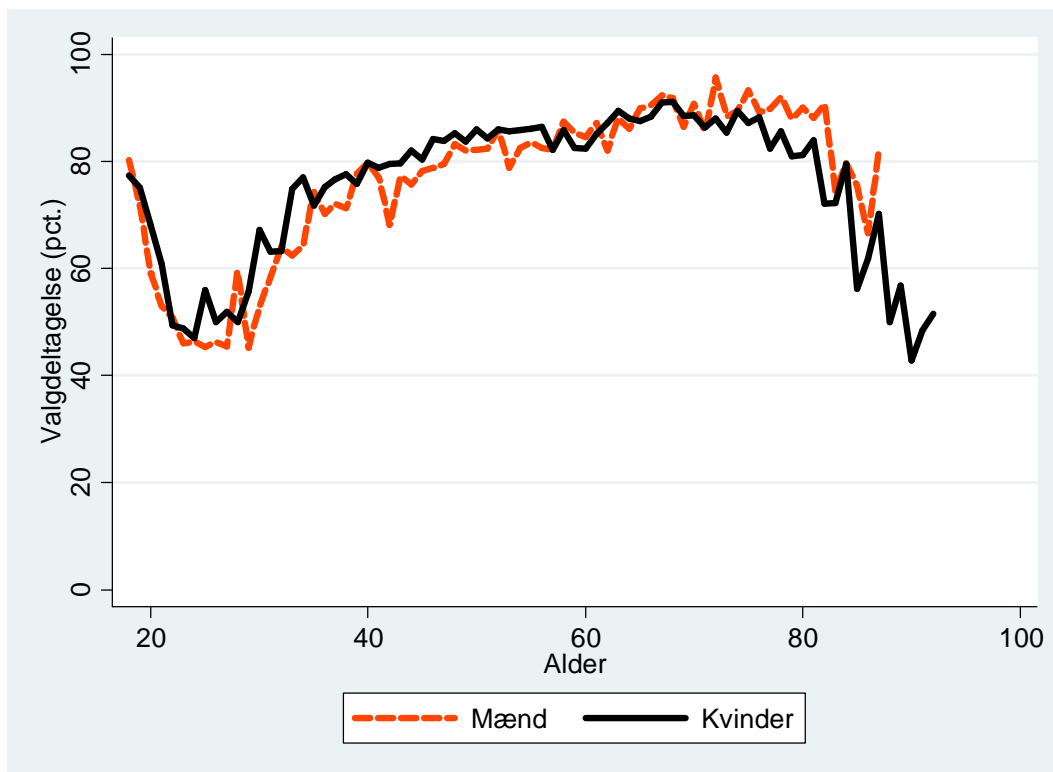

B2.190.3: Valgdeltagelse opdelt på uddannelse.

	Pct.	N
Grundskole	68,1	5.695
Gymnasial uddannelse	73,9	1.987
Faglig uddannelse	78,8	7.513
Kort- og mellemlang videregående uddannelse	87,3	7.493
Lang videregående uddannelse	89,9	5.155

B2.190.4: Valgdeltagelse opdelt på personlig indkomst.

	Pct.	N
Under 100.000 kr.	63,5	3.035
100.000-199.999 kr.	73,5	4.514
200.000-299.999 kr.	73,3	5.191
300.000-399.999 kr.	82,6	5.075
400.000-499.999 kr.	86,1	3.983
500.000-599.999 kr.	88,5	2.396
600.000-699.999 kr.	89,5	1.482
700.000-799.999 kr.	88,5	948
800.000-899.999 kr.	89,8	617
900.000-999.999 kr.	83,9	415
Over 1.000.000 kr.	86,3	1.160

B2.190.5: Valgdeltagelse opdelt efter primær beskæftigelse for udvalgte grupper.

	Pct.	N
Nettoledige	66,5	486
Bruttoledige	59,1	181
Beskæftiget uden løn	59,0	39
Uddannelsesforanstaltning/vejledning og opkvalificering	70,5	88
Sygedagpenge	73,0	126
Kontanthjælp	48,0	248
Øvrige uden for arbejdsstyrken	45,0	900
Førtidspensionist	59,7	890
Ledighedsydelse	61,9	42
Øvrige stemmeberettigede borgere	82,1	25.709

B2.190.6: Valgdeltagelse for etniske danskere, indvandrere og efterkommere efter statsborgerskab.

	Danske statsborgere		Udenlandske statsborgere		Alle
	Pct.	N	Pct.	N	Pct.
Dansk	82,6	25.313	66,7	36	82,6
Indvandrere	64,9	1.056	49,4	1.937	54,8
Efterkommere	59,7	385	56,4	110	59,0

B2.190.7: Valgdeltagelse opdelt på oprindelsesland (hovedgrupper) og statsborgerskab.

	Danske statsborgere		Udenlandske statsborgere		Alle
	Pct.	N	Pct.	N	
Danmark	82,6	25.313	66,7	36	82,6
Gamle EU lande	77,9	181	52,8	430	60,2
Nye EU lande	66,1	109	25,7	342	35,5
Resten af nordiske lande	80,5	41	70,5	95	73,5
Andre vestlige lande	.	.	65,4	78	.
Ikke-vestlige lande	59,9	1.086	53,1	1.102	56,5

B2.190.8: Valgdeltagelse opdelt på oprindelsesland og statsborgerskab.

	Danske statsborgere		Udenlandske statsborgere		Alle
	Pct.	N	Pct.	N	
Danmark	82,6	25.313	66,7	36	82,6
Norge	77,8	36	75,4	69	76,2
Sverige	85,4	41	69,9	83	75,0
Bulgarien	.	.	37,5	56	.
Holland	.	.	48,4	31	.
Jugoslavien	42,6	54	45,2	31	43,5
Polen	67,2	67	25,0	152	37,9
Rumænien	.	.	22,0	50	.
Storbritannien	.	.	39,8	93	.
Tyrkiet	76,0	437	73,3	479	74,6
Tyskland	80,5	82	59,3	108	68,4
USA	.	.	68,2	44	.
Afghanistan	50,8	61	48,6	74	49,6
Indien	63,9	36	.	.	.
Irak	34,8	46	31,1	61	32,7
Iran	53,8	78	.	.	.
Kina	.	.	31,0	42	.
Pakistan	33,0	88	40,0	30	34,7
Thailand	.	.	35,7	42	.
Makedonien	.	.	22,2	36	.

B2.201 Allerød (nr. 201)

B2.201.1: Valgdeltagelse opdelt på aldersgrupper.

	Pct.	N
18 år	78,8	377
19-21 år	69,4	804
22-29 år	53,5	763
30-39 år	77,7	2.227
40-49 år	83,6	4.254
50-59 år	85,4	3.366
60-69 år	89,3	3.047
70-79 år	88,6	2.080
80-89 år	74,5	772
90-99 år	48,6	138

B2.201.2: Valgdeltagelse opdelt på køn.

	Pct.	N
Mand	81,3	8.626
Kvinde	82,8	9.205

Figur B201.1: Valgdeltagelse fordelt på alder og køn.

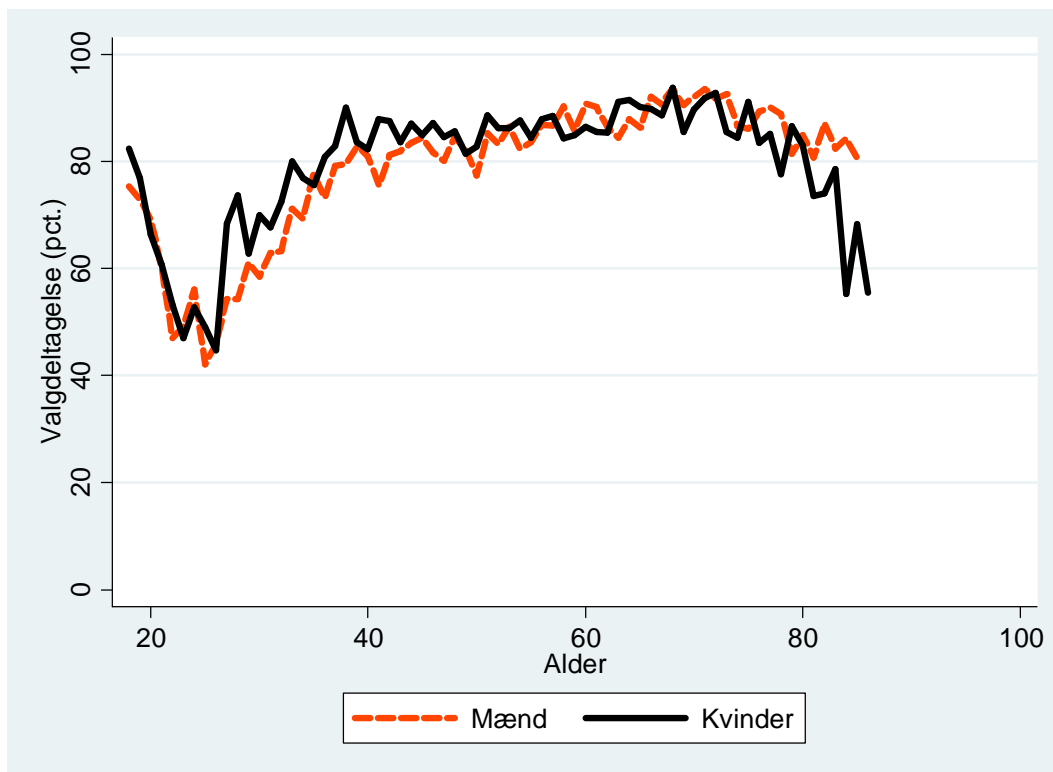

B2.201.3: Valgdeltagelse opdelt på uddannelse.

	Pct.	N
Grundskole	70,1	3.419
Gymnasial uddannelse	79,2	1.262
Faglig uddannelse	81,8	5.357
Kort- og mellemlang videregående uddannelse	89,4	4.504
Lang videregående uddannelse	91,5	2.897

B2.201.4: Valgdeltagelse opdelt på personlig indkomst.

	Pct.	N
Under 100.000 kr.	70,0	1.765
100.000-199.999 kr.	74,7	2.709
200.000-299.999 kr.	76,3	2.939
300.000-399.999 kr.	84,3	3.344
400.000-499.999 kr.	88,3	2.626
500.000-599.999 kr.	89,7	1.598
600.000-699.999 kr.	90,4	1.026
700.000-799.999 kr.	89,8	586
800.000-899.999 kr.	89,4	369
900.000-999.999 kr.	88,9	225
Over 1.000.000 kr.	89,5	641

B2.201.5: Valgdeltagelse opdelt efter primær beskæftigelse for udvalgte grupper.

	Pct.	N
Nettoledige	71,6	232
Bruttoledige	66,7	45
Uddannelsesforanstaltning/vejledning og opkvalificering	67,6	34
Sygedagpenge	69,2	78
Kontanthjælp	50,3	143
Øvrige uden for arbejdsstyrken	55,2	415
Førtidspensionist	58,6	382
Øvrige stemmeberettigede borgere	84,0	16.383

B2.201.6: Valgdeltagelse for etniske danskere, indvandrere og efterkommere efter statsborgerskab.

	Danske statsborgere		Udenlandske statsborgere		Alle
	Pct.	N	Pct.	N	Pct.
Dansk	84,3	16.554	.	.	.
Indvandrere	69,7	383	44,1	732	52,9
Efterkommere	54,9	113	.	.	.

B2.201.7: Valgdeltagelse opdelt på oprindelsesland (hovedgrupper) og statsborgerskab.

	Danske statsborgere		Udenlandske statsborgere		Alle Pct.
	Pct.	N	Pct.	N	
Danmark	84,3	16.554	.	.	.
Gamle EU lande	88,2	110	66,3	199	74,1
Nye EU lande	81,3	32	20,6	102	35,1
Resten af nordiske lande	.	.	67,8	59	.
Andre vestlige lande	.	.	56,5	46	.
Ikke-vestlige lande	56,5	331	32,9	347	44,4

B2.201.8: Valgdeltagelse opdelt på oprindelsesland og statsborgerskab.

	Danske statsborgere		Udenlandske statsborgere		Alle Pct.
	Pct.	N	Pct.	N	
Danmark	84,3	16.554	.	.	.
Norge	.	.	71,8	39	.
Sverige	.	.	81,3	32	.
Polen	.	.	18,8	48	.
Storbritannien	.	.	55,6	63	.
Tyrkiet	50,0	108	26,9	67	41,1
Tyskland	92,5	40	77,1	35	85,3
USA	.	.	60,6	33	.
Afghanistan	.	.	40,0	30	.
Irak	50,0	36	17,8	45	32,1

B2.210 Fredensborg (nr. 210)

B2.210.1: Valgdeltagelse opdelt på aldersgrupper.

	Pct.	N
18 år	74,0	570
19-21 år	60,9	1.290
22-29 år	45,2	1.899
30-39 år	63,5	3.819
40-49 år	75,5	6.205
50-59 år	78,9	5.761
60-69 år	85,1	5.905
70-79 år	85,4	3.232
80-89 år	70,5	1.222
90-99 år	48,7	238

B2.210.2: Valgdeltagelse opdelt på køn.

	Pct.	N
Mand	73,3	14.480
Kvinde	75,8	15.666

Figur B.210.1: Valgdeltagelse fordelt på alder og køn.

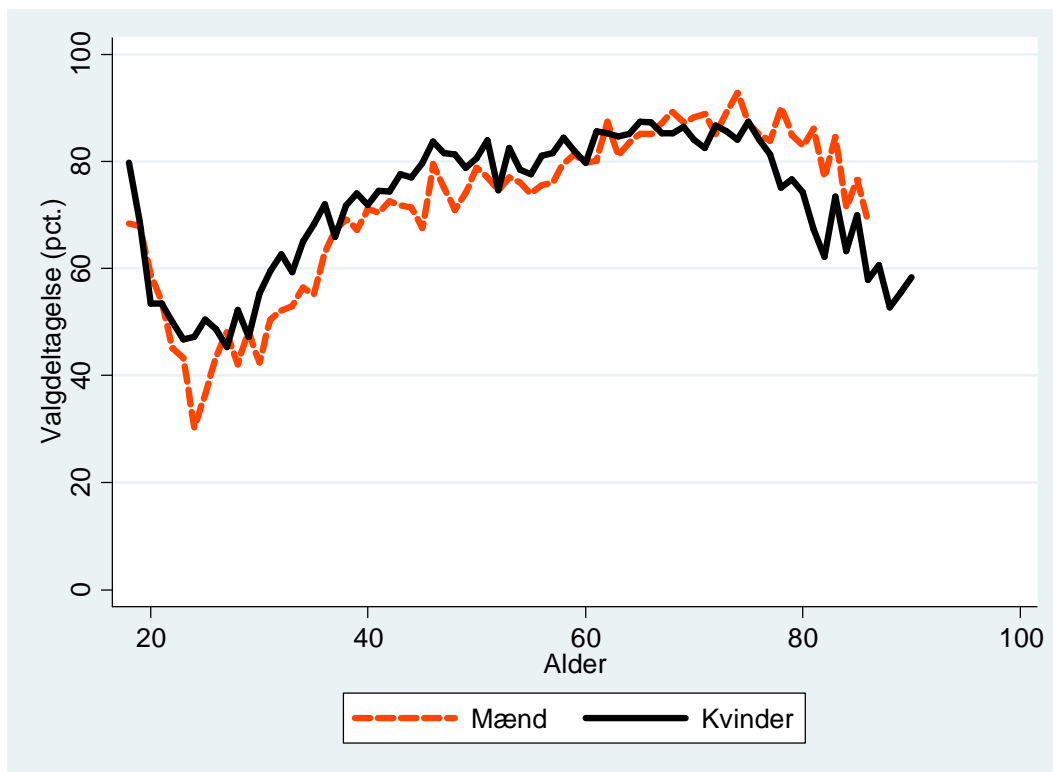

B2.210.3: Valgdeltagelse opdelt på uddannelse.

	Pct.	N
Grundskole	64,2	7.001
Gymnasial uddannelse	71,3	2.362
Faglig uddannelse	76,2	8.983
Kort- og mellemlang videregående uddannelse	84,5	6.878
Lang videregående uddannelse	86,7	3.647

B2.210.4: Valgdeltagelse opdelt på personlig indkomst.

	Pct.	N
Under 100.000 kr.	61,6	3.233
100.000-199.999 kr.	68,0	5.502
200.000-299.999 kr.	69,2	6.330
300.000-399.999 kr.	78,1	5.734
400.000-499.999 kr.	83,7	3.808
500.000-599.999 kr.	86,0	1.976
600.000-699.999 kr.	84,8	1.161
700.000-799.999 kr.	86,0	687
800.000-899.999 kr.	84,7	413
900.000-999.999 kr.	88,7	274
Over 1.000.000 kr.	85,5	971

B2.210.5: Valgdeltagelse opdelt efter primær beskæftigelse for udvalgte grupper.

	Pct.	N
Nettoledige	63,1	544
Bruttoledige	65,3	199
Flexydelse	69,7	33
Delvis ledighed	60,0	30
Beskæftiget uden løn	68,4	57
Uddannelsesforanstaltning/vejledning og opkvalificering	53,2	124
Sygedagpenge	56,4	179
Kontanthjælp	39,6	445
Øvrige uden for arbejdsstyrken	51,2	1.078
Førtidspensionist	58,4	1.298
Ledighedsydelse	72,2	54
Øvrige stemmeberettigede borgere	77,8	25.928

B2.210.6: Valgdeltagelse for etniske danskere, indvandrere og efterkommere efter statsborgerskab.

	Danske statsborgere		Udenlandske statsborgere		Alle
	Pct.	N	Pct.	N	Pct.
Dansk	79,4	25.821	67,9	53	79,4
Indvandrere	56,6	1.355	40,1	2.319	46,2
Efterkommere	42,5	461	38,0	137	41,5

B2.210.7: Valgdeltagelse opdelt på oprindelsesland (hovedgrupper) og statsborgerskab.

	Danske statsborgere		Udenlandske statsborgere		Alle Pct.
	Pct.	N	Pct.	N	
Danmark	79,4	25.821	67,9	53	79,4
Gamle EU lande	76,8	233	51,8	542	59,4
Nye EU lande	67,0	100	19,0	436	28,0
Resten af nordiske lande	68,3	41	65,1	126	65,9
Andre vestlige lande	.	.	68,7	83	.
Ikke-vestlige lande	47,4	1.421	37,8	1.269	42,9

B2.210.8: Valgdeltagelse opdelt på oprindelsesland og statsborgerskab.

	Danske statsborgere		Udenlandske statsborgere		Alle Pct.
	Pct.	N	Pct.	N	
Danmark	79,4	25.821	67,9	53	79,4
Island	.	.	57,6	33	.
Norge	68,4	38	67,7	93	67,9
Sverige	79,1	67	59,5	121	66,5
Bulgarien	.	.	12,2	41	.
Frankrig	.	.	51,6	31	.
Holland	.	.	65,7	35	.
Jugoslavien	40,6	32	12,0	50	23,2
Polen	60,8	51	15,6	167	26,1
Rumænien	.	.	15,3	85	.
Storbritannien	.	.	49,2	122	.
Tyrkiet	46,3	419	40,6	508	43,1
Tyskland	77,8	81	52,8	106	63,6
Marokko	25,0	40	.	.	.
USA	.	.	67,9	53	.
Irak	38,6	70	34,6	52	36,9
Iran	46,9	128	30,0	30	43,7
Libanon	48,3	236	48,3	60	48,3
Filippinerne	.	.	52,1	48	.
Vietnam	43,8	32	.	.	.
Thailand	.	.	41,8	55	.
Litauen	.	.	18,8	96	.
Rusland	.	.	33,3	39	.
Bosnien- Hercegovina	51,4	74	28,2	78	39,5

B2.217 Helsingør (nr. 217)

B2.217.1: Valgdeltagelse opdelt på aldersgrupper.

	Pct.	N
18 år	73,4	854
19-21 år	60,5	2.157
22-29 år	51,2	3.655
30-39 år	65,5	5.818
40-49 år	75,1	9.792
50-59 år	78,4	8.674
60-69 år	83,9	8.622
70-79 år	82,9	5.687
80-89 år	70,7	2.349
90-99 år	45,4	436

B2.217.2: Valgdeltagelse opdelt på køn.

	Pct.	N
Mand	73,1	23.137
Kvinde	74,9	24.918

Figur B.217.1: Valgdeltagelse fordelt på alder og køn.

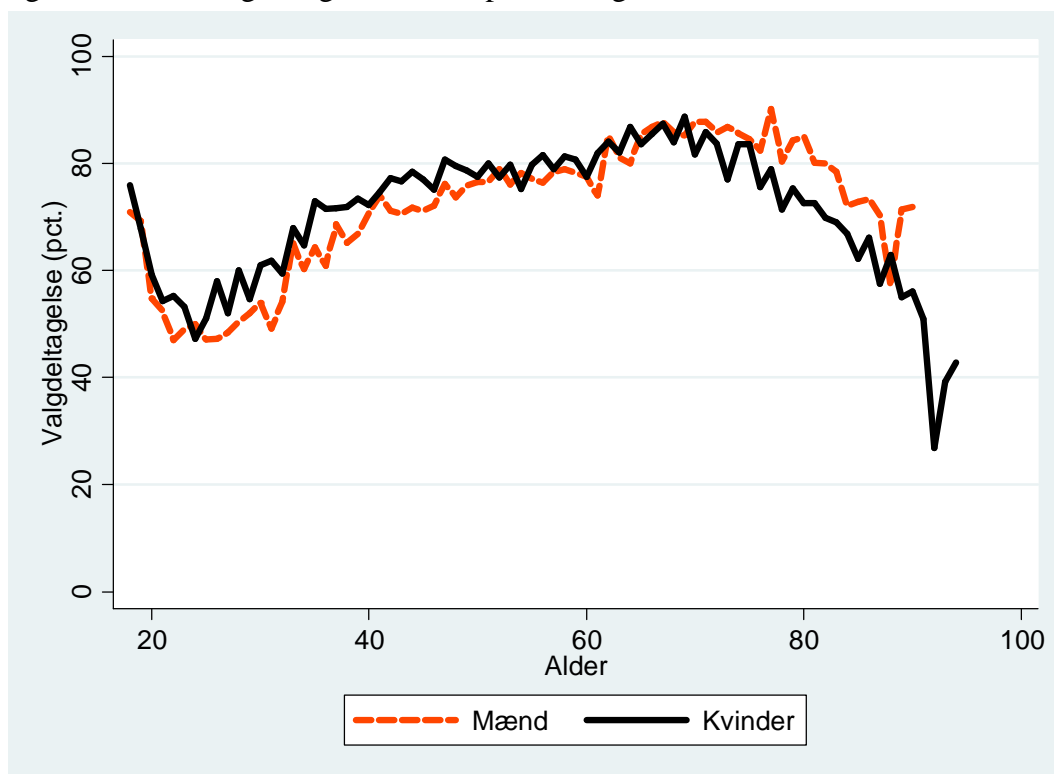

B2.217.3: Valgdeltagelse opdelt på uddannelse.

	Pct.	N
Grundskole	64,1	13.155
Gymnasial uddannelse	71,3	3.651
Faglig uddannelse	76,5	15.651
Kort- og mellemlang videregående uddannelse	84,8	10.169
Lang videregående uddannelse	86,3	3.753

B2.217.4: Valgdeltagelse opdelt på personlig indkomst.

	Pct.	N
Under 100.000 kr.	61,6	5.095
100.000-199.999 kr.	68,6	10.419
200.000-299.999 kr.	69,4	11.141
300.000-399.999 kr.	78,4	9.466
400.000-499.999 kr.	83,5	5.537
500.000-599.999 kr.	86,7	2.556
600.000-699.999 kr.	85,1	1.284
700.000-799.999 kr.	87,4	794
800.000-899.999 kr.	87,5	503
900.000-999.999 kr.	84,0	312
Over 1.000.000 kr.	83,2	994

B2.217.5: Valgdeltagelse opdelt efter primær beskæftigelse for udvalgte grupper.

	Pct.	N
Nettoledige	66,9	972
Bruttoledige	53,7	378
Flexydelse	93,6	47
Delvis ledighed	55,4	56
Beskæftiget uden løn	50,0	112
Uddannelsesforanstaltning/vejledning og opkvalificering	48,9	182
Sygedagpenge	59,2	304
Kontanthjælp	45,8	983
Øvrige uden for arbejdsstyrken	51,9	1.714
Førtidspensionist	56,4	2.263
Ledighedsydelse	72,3	112
Øvrige stemmeberettigede borgere	77,4	40.785

B2.217.6: Valgdeltagelse for etniske danskere, indvandrere og efterkommere efter statsborgerskab.

	Danske statsborgere		Udenlandske statsborgere		Alle
	Pct.	N	Pct.	N	Pct.
Dansk	77,2	42.419	53,0	117	77,2
Indvandrere	59,6	1.766	44,1	2.855	50,0
Efterkommere	47,9	703	47,7	195	47,9

B2.217.7: Valgdeltagelse opdelt på oprindelsesland (hovedgrupper) og statsborgerskab.

	Danske statsborgere		Udenlandske statsborgere		Alle Pct.
	Pct.	N	Pct.	N	
Danmark	77,2	42.419	53,0	117	77,2
Gamle EU lande	75,2	395	56,1	799	62,4
Nye EU lande	58,7	121	14,8	393	25,1
Resten af nordiske lande	82,4	68	69,8	179	73,3
Andre vestlige lande	.	.	55,0	111	.
Ikke-vestlige lande	51,1	1.864	42,1	1.568	47,0

B2.217.8: Valgdeltagelse opdelt på oprindelsesland og statsborgerskab.

	Danske statsborgere		Udenlandske statsborgere		Alle Pct.
	Pct.	N	Pct.	N	
Danmark	77,2	42.419	53,0	117	77,2
Finland	68,6	35	.	.	.
Norge	79,3	58	69,1	149	72,0
Sverige	76,6	167	62,0	329	66,9
Frankrig	.	.	41,9	43	.
Holland	.	.	62,2	37	.
Italien	.	.	37,9	58	.
Jugoslavien	34,0	365	17,5	338	26,0
Polen	53,6	56	19,8	111	31,1
Rumænien	.	.	8,1	149	.
Storbritannien	.	.	58,3	127	.
Tyrkiet	74,7	470	67,5	394	71,4
Ungarn	64,7	34	.	.	.
Tyskland	78,9	109	60,4	111	69,5
USA	.	.	49,2	61	.
Afghanistan	.	.	39,5	38	.
Sri Lanka	87,9	33	.	.	.
Irak	59,6	57	50,0	82	54,0
Iran	40,6	101	.	.	.
Libanon	36,9	374	39,0	77	37,3
Pakistan	41,8	55	59,4	64	51,3
Filippinerne	.	.	34,4	32	.
Thailand	.	.	57,5	80	.
Litauen	.	.	12,9	70	.
Rusland	.	.	19,4	31	.
Bosnien- Hercegovina	48,2	56	23,6	55	36,0
Jugoslavien,forb.rep	.	.	13,2	38	.

B2.219 Hillerød (nr. 219)

B2.219.1: Valgdeltagelse opdelt på aldersgrupper.

	Pct.	N
18 år	77,3	746
19-21 år	63,0	1.855
22-29 år	54,9	3.214
30-39 år	70,9	5.262
40-49 år	78,9	7.912
50-59 år	80,2	6.488
60-69 år	86,0	5.649
70-79 år	85,6	3.718
80-89 år	71,2	1.581
90-99 år	48,2	313

B2.219.2: Valgdeltagelse opdelt på køn.

	Pct.	N
Mand	75,2	17.658
Kvinde	77,2	19.086

Figur B.219.1: Valgdeltagelse fordelt på alder og køn.

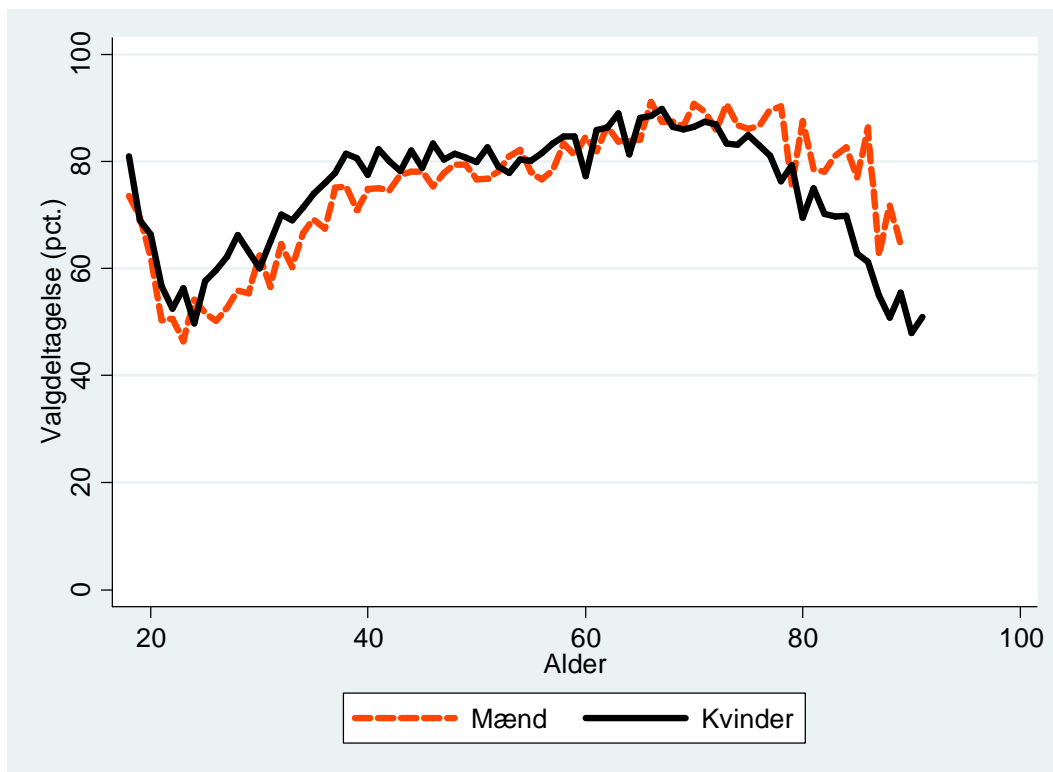

B2.219.3: Valgdeltagelse opdelt på uddannelse.

	Pct.	N
Grundskole	66,1	8.495
Gymnasial uddannelse	71,4	2.766
Faglig uddannelse	77,9	11.865
Kort- og mellemlang videregående uddannelse	86,1	8.513
Lang videregående uddannelse	88,1	3.783

B2.219.4: Valgdeltagelse opdelt på personlig indkomst.

	Pct.	N
Under 100.000 kr.	63,4	3.835
100.000-199.999 kr.	69,9	6.754
200.000-299.999 kr.	70,2	7.311
300.000-399.999 kr.	79,7	7.617
400.000-499.999 kr.	85,2	4.998
500.000-599.999 kr.	87,3	2.451
600.000-699.999 kr.	88,7	1.377
700.000-799.999 kr.	86,6	777
800.000-899.999 kr.	86,8	477
900.000-999.999 kr.	86,5	310
Over 1.000.000 kr.	84,2	789

B2.219.5: Valgdeltagelse opdelt efter primær beskæftigelse for udvalgte grupper.

	Pct.	N
Nettoledige	59,3	658
Bruttoledige	62,1	153
Flexydelse	84,8	33
Beskæftiget uden løn	58,9	107
Uddannelsesforanstaltning/vejledning og opkvalificering	53,6	140
Sygedagpenge	65,9	185
Kontanthjælp	42,4	502
Øvrige uden for arbejdsstyrken	48,2	995
Førtidspensionist	55,9	1.290
Ledighedsydelse	77,5	80
Øvrige stemmeberettigede borgere	79,2	32.403

B2.219.6: Valgdeltagelse for etniske danskere, indvandrere og efterkommere efter statsborgerskab.

	Danske statsborgere		Udenlandske statsborgere		Alle
	Pct.	N	Pct.	N	Pct.
Dansk	79,1	33.022	68,1	47	79,1
Indvandrere	62,3	1.138	42,9	2.111	49,7
Efterkommere	60,8	352	41,9	74	57,5

B2.219.7: Valgdeltagelse opdelt på oprindelsesland (hovedgrupper) og statsborgerskab.

	Danske statsborgere		Udenlandske statsborgere		Alle Pct.
	Pct.	N	Pct.	N	
Danmark	79,1	33.022	68,1	47	79,1
Gamle EU lande	78,9	185	56,8	412	63,7
Nye EU lande	75,4	57	20,4	480	26,3
Resten af nordiske lande	68,0	50	59,7	134	62,0
Andre vestlige lande	.	.	54,4	57	.
Ikke-vestlige lande	57,8	1.173	44,7	1.102	51,5

B2.219.8: Valgdeltagelse opdelt på oprindelsesland og statsborgerskab.

	Danske statsborgere		Udenlandske statsborgere		Alle Pct.
	Pct.	N	Pct.	N	
Danmark	79,1	33.022	68,1	47	79,1
Island	.	.	51,3	39	.
Norge	62,8	43	63,2	95	63,0
Sverige	87,5	48	74,7	91	79,1
Bulgarien	.	.	10,8	37	.
Holland	.	.	54,3	35	.
Italien	.	.	21,2	33	.
Jugoslavien	68,1	229	46,7	120	60,7
Polen	75,0	40	13,5	155	26,2
Rumænien	.	.	41,2	148	.
Storbritannien	.	.	47,7	109	.
Tyrkiet	57,9	252	57,5	212	57,8
Tyskland	76,2	63	66,2	71	70,9
USA	.	.	53,1	32	.
Afghanistan	51,0	49	30,2	86	37,8
Sri Lanka	80,0	35	.	.	.
Irak	44,8	67	43,0	93	43,8
Iran	46,9	64	10,8	37	33,7
Libanon	47,8	157	41,3	46	46,3
Pakistan	67,5	40	.	.	.
Filippinerne	.	.	55,6	36	.
Thailand	.	.	43,1	58	.
Rusland	.	.	38,3	47	.
Bosnien- Hercegovina	58,0	50	48,9	45	53,7
Serbien	.	.	62,5	32	.

B2.223 Hørsholm (nr. 223)

B2.223.1: Valgdeltagelse opdelt på aldersgrupper.

	Pct.	N
18 år	79,3	334
19-21 år	62,6	716
22-29 år	49,3	904
30-39 år	68,6	1.888
40-49 år	77,0	3.755
50-59 år	79,6	3.429
60-69 år	86,1	3.572
70-79 år	86,9	2.773
80-89 år	72,8	1.330
90-99 år	51,3	273

B2.223.2: Valgdeltagelse opdelt på køn.

	Pct.	N
Mand	77,3	8.760
Kvinde	77,3	10.220

Figur B.223.1: Valgdeltagelse fordelt på alder og køn.

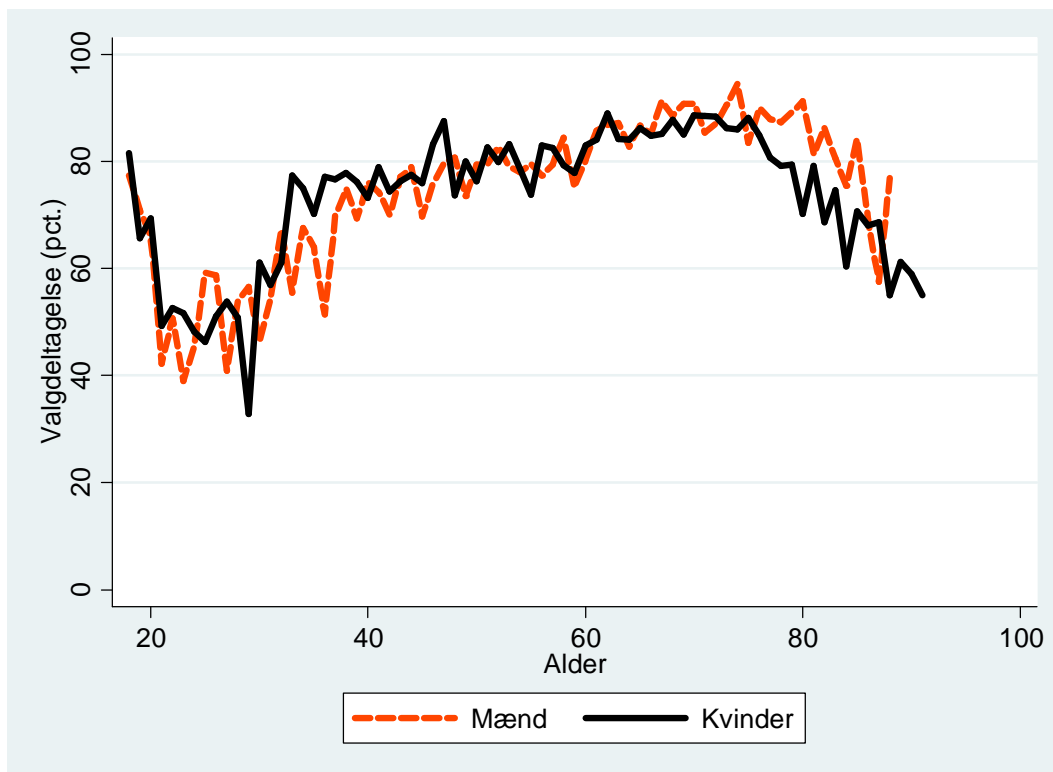

B2.223.3: Valgdeltagelse opdelt på uddannelse.

	Pct.	N
Grundskole	67,9	3.254
Gymnasial uddannelse	74,0	1.775
Faglig uddannelse	77,3	4.749
Kort- og mellemlang videregående uddannelse	84,5	4.680
Lang videregående uddannelse	85,8	3.710

B2.223.4: Valgdeltagelse opdelt på personlig indkomst.

	Pct.	N
Under 100.000 kr.	63,7	2.171
100.000-199.999 kr.	71,2	2.969
200.000-299.999 kr.	73,1	3.236
300.000-399.999 kr.	80,5	2.977
400.000-499.999 kr.	83,5	2.260
500.000-599.999 kr.	85,6	1.408
600.000-699.999 kr.	87,1	968
700.000-799.999 kr.	84,2	670
800.000-899.999 kr.	84,0	463
900.000-999.999 kr.	83,5	346
Over 1.000.000 kr.	82,4	1.491

B2.223.5: Valgdeltagelse opdelt efter primær beskæftigelse for udvalgte grupper.

	Pct.	N
Nettoledige	69,9	246
Bruttoledige	65,6	90
Uddannelsesforanstaltning/vejledning og opkvalificering	41,2	68
Sygedagpenge	53,6	56
Kontanthjælp	42,3	142
Øvrige uden for arbejdsstyrken	53,2	873
Førtidspensionist	55,7	424
Øvrige stemmeberettigede borgere	79,9	16.902

B2.223.6: Valgdeltagelse for etniske danskere, indvandrere og efterkommere efter statsborgerskab.

	Danske statsborgere		Udenlandske statsborgere		Alle
	Pct.	N	Pct.	N	Pct.
Dansk	80,2	17.157	62,9	35	80,1
Indvandrere	68,0	579	40,3	1.062	50,1
Efterkommere	47,5	118	.	.	.

B2.223.7: Valgdeltagelse opdelt på oprindelsesland (hovedgrupper) og statsborgerskab.

	Danske statsborgere		Udenlandske statsborgere		Alle
	Pct.	N	Pct.	N	Pct.
Danmark	80,2	17.157	62,9	35	80,1
Gamle EU lande	82,5	171	51,0	394	60,5
Nye EU lande	67,6	68	16,0	144	32,5
Resten af nordiske lande	85,7	35	71,7	92	75,6
Andre vestlige lande	.	.	41,5	65	.
Ikke-vestlige lande	53,8	396	31,6	396	42,7

B2.223.8: Valgdeltagelse opdelt på oprindelsesland og statsborgerskab.

	Danske statsborgere		Udenlandske statsborgere		Alle
	Pct.	N	Pct.	N	Pct.
Danmark	80,2	17.157	62,9	35	80,1
Norge	84,8	33	74,3	74	77,6
Sverige	83,0	47	64,2	95	70,4
Italien	.	.	25,7	35	.
Polen	64,5	31	17,8	45	36,8
Storbritannien	.	.	43,3	90	.
Tyskland	86,2	58	61,5	65	73,2
USA	.	.	41,5	41	.
Irak	52,5	40	30,0	50	40,0
Iran	59,5	37	.	.	.
Libanon	24,3	70	.	.	.
Filippinerne	.	.	11,9	67	.
Thailand	.	.	51,5	33	.
Litauen	.	.	14,3	35	.

B2.230 Rudersdal (nr. 230)

B2.230.1: Valgdeltagelse opdelt på aldersgrupper.

	Pct.	N
18 år	79,4	805
19-21 år	63,6	1.881
22-29 år	48,8	2.475
30-39 år	67,2	4.701
40-49 år	77,1	8.467
50-59 år	79,5	7.602
60-69 år	85,0	6.919
70-79 år	84,6	5.067
80-89 år	74,0	2.725
90-99 år	57,8	616

B2.230.2: Valgdeltagelse opdelt på køn.

	Pct.	N
Mand	75,2	19.679
Kvinde	76,5	21.589

Figur B.230.1: Valgdeltagelse fordelt på alder og køn.

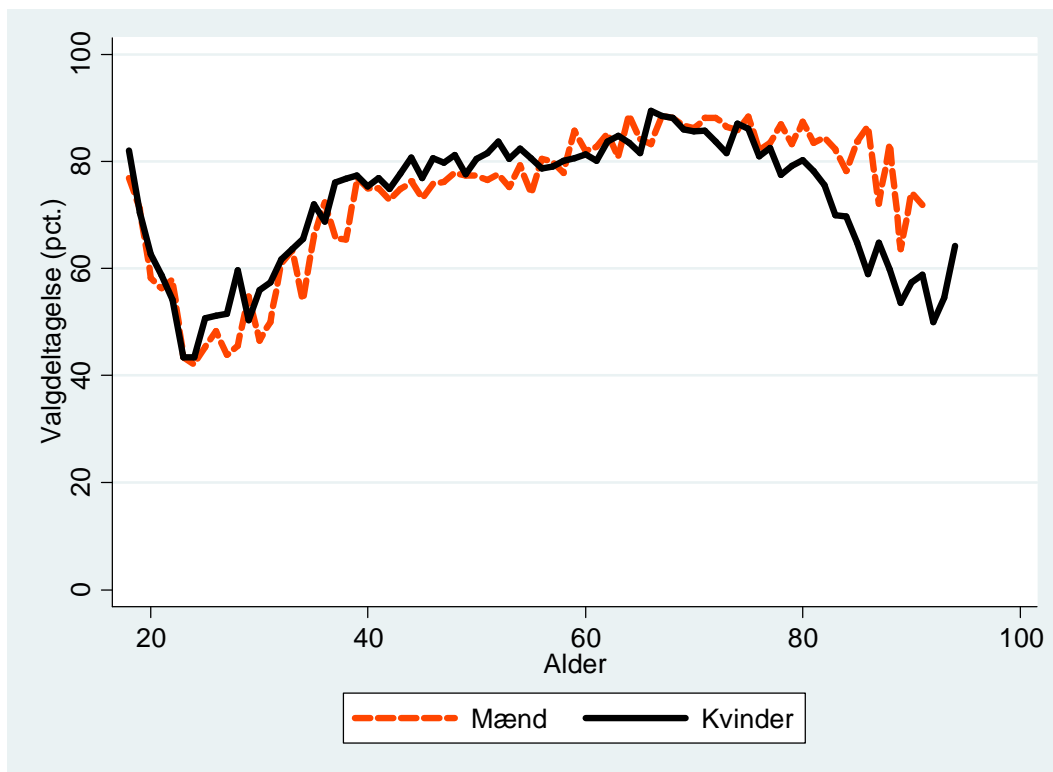

B2.230.3: Valgdeltagelse opdelt på uddannelse.

	Pct.	N
Grundskole	64,1	6.988
Gymnasial uddannelse	71,6	3.902
Faglig uddannelse	75,0	8.780
Kort- og mellemlang videregående uddannelse	83,5	10.099
Lang videregående uddannelse	85,1	9.813

B2.230.4: Valgdeltagelse opdelt på personlig indkomst.

	Pct.	N
Under 100.000 kr.	64,0	4.928
100.000-199.999 kr.	67,6	6.184
200.000-299.999 kr.	70,4	6.628
300.000-399.999 kr.	78,2	6.298
400.000-499.999 kr.	83,1	5.000
500.000-599.999 kr.	85,5	3.306
600.000-699.999 kr.	85,1	2.215
700.000-799.999 kr.	84,0	1.498
800.000-899.999 kr.	87,8	1.080
900.000-999.999 kr.	84,3	791
Over 1.000.000 kr.	80,9	3.282

B2.230.5: Valgdeltagelse opdelt efter primær beskæftigelse for udvalgte grupper.

	Pct.	N
Nettoledige	66,3	581
Bruttoledige	60,8	153
Delvis ledighed	65,7	35
Beskæftiget uden løn	57,7	52
Uddannelsesforanstaltning/vejledning og opkvalificering	49,0	104
Sygedagpenge	60,4	144
Kontanthjælp	36,4	332
Øvrige uden for arbejdsstyrken	54,3	1.650
Førtidspensionist	52,0	981
Ledighedsydelse	81,8	44
Øvrige stemmeberettigede borgere	78,4	36.990

B2.230.6: Valgdeltagelse for etniske danskere, indvandrere og efterkommere efter statsborgerskab.

	Danske statsborgere		Udenlandske statsborgere		Alle
	Pct.	N	Pct.	N	Pct.
Dansk	79,3	36.975	75,6	90	79,3
Indvandrere	61,7	1.229	38,2	2.606	45,7
Efterkommere	54,6	282	45,3	86	52,4

B2.230.7: Valgdeltagelse opdelt på oprindelsesland (hovedgrupper) og statsborgerskab.

	Danske statsborgere		Udenlandske statsborgere		Alle
	Pct.	N	Pct.	N	
Danmark	79,3	36.975	75,6	90	79,3
Gamle EU lande	73,7	335	49,6	824	56,6
Nye EU lande	59,3	140	21,1	441	30,3
Resten af nordiske lande	75,9	83	60,8	237	64,7
Andre vestlige lande	81,7	60	48,3	147	58,0
Ikke-vestlige lande	52,6	893	30,4	1.043	40,7

B2.230.8: Valgdeltagelse opdelt på oprindelsesland og statsborgerskab.

	Danske statsborgere		Udenlandske statsborgere		Alle
	Pct.	N	Pct.	N	
Danmark	79,3	36.975	75,6	90	79,3
Finland	.	.	48,4	31	.
Island	.	.	45,1	71	.
Norge	74,3	70	67,9	165	69,8
Sverige	74,7	95	63,9	166	67,8
Frankrig	.	.	45,6	68	.
Holland	.	.	51,5	66	.
Italien	.	.	44,3	61	.
Jugoslavien	53,7	41	.	.	.
Polen	58,1	74	19,2	177	30,7
Rumænien	.	.	13,4	67	.
Spanien	.	.	25,5	51	.
Storbritannien	78,1	32	46,7	180	51,4
Tyrkiet	53,3	122	30,1	156	40,3
Ungarn	.	.	31,3	32	.
Tyskland	79,7	128	56,3	128	68,0
Somalia	.	.	34,3	35	.
USA	88,9	36	45,8	96	57,6
Afghanistan	19,5	41	21,4	42	20,5
Indien	66,7	33	27,3	33	47,0
Irak	44,6	56	30,3	99	35,5
Iran	49,1	116	24,6	65	40,3
Kina	58,5	41	26,6	64	39,0
Libanon	40,6	32	.	.	.
Pakistan	47,1	51	.	.	.
Filippinerne	.	.	16,3	43	.
Litauen	.	.	15,2	66	.
Rusland	.	.	20,5	83	.

B2.240 Egedal (nr. 240)

B2.240.1: Valgdeltagelse opdelt på aldersgrupper.

	Pct.	N
18 år	73,1	614
19-21 år	65,7	1.351
22-29 år	52,1	1.701
30-39 år	72,0	4.745
40-49 år	78,4	7.852
50-59 år	78,7	5.322
60-69 år	87,4	5.273
70-79 år	87,6	3.439
80-89 år	70,2	822
90-99 år	53,8	106

B2.240.2: Valgdeltagelse opdelt på køn.

	Pct.	N
Mand	76,8	15.334
Kvinde	78,4	15.893

Figur B.240.1: Valgdeltagelse fordelt på alder og køn.

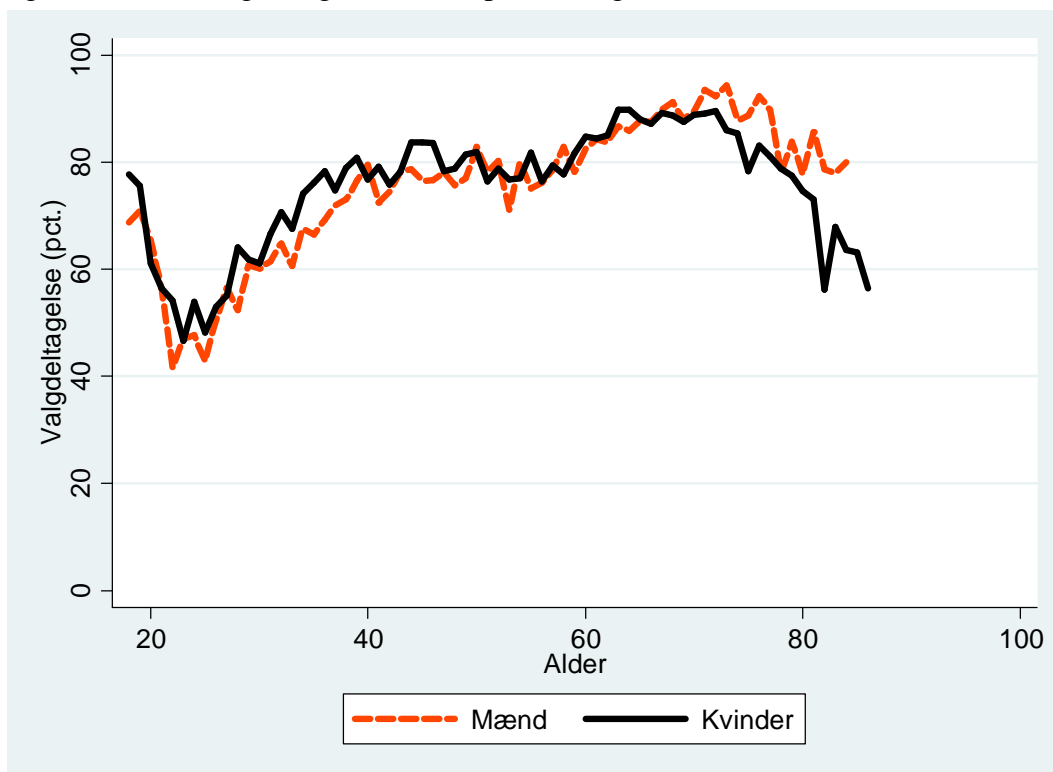

B2.240.3: Valgdeltagelse opdelt på uddannelse.

	Pct.	N
Grundskole	69,7	6.753
Gymnasial uddannelse	72,9	1.971
Faglig uddannelse	79,0	12.546
Kort- og mellemlang videregående uddannelse	84,4	6.820
Lang videregående uddannelse	86,6	2.449

B2.240.4: Valgdeltagelse opdelt på personlig indkomst.

	Pct.	N
Under 100.000 kr.	67,0	2.747
100.000-199.999 kr.	75,3	5.273
200.000-299.999 kr.	73,1	5.405
300.000-399.999 kr.	78,7	7.098
400.000-499.999 kr.	82,5	4.951
500.000-599.999 kr.	82,7	2.408
600.000-699.999 kr.	84,3	1.369
700.000-799.999 kr.	86,5	753
800.000-899.999 kr.	83,0	407
900.000-999.999 kr.	77,7	238
Over 1.000.000 kr.	84,1	577

B2.240.5: Valgdeltagelse opdelt efter primær beskæftigelse for udvalgte grupper.

	Pct.	N
Nettoledige	63,6	536
Bruttoledige	64,3	143
Flexydelse	74,2	31
Delvis ledighed	62,5	32
Beskæftiget uden løn	66,1	56
Uddannelsesforanstaltning/vejledning og opkvalificering	45,6	57
Sygedagpenge	65,0	123
Kontanthjælp	44,2	165
Øvrige uden for arbejdsstyrken	55,9	669
Førtidspensionist	62,9	805
Ledighedsydelse	71,0	69
Øvrige stemmeberettigede borgere	79,3	28.460

B2.240.6: Valgdeltagelse for etniske danskere, indvandrere og efterkommere efter statsborgerskab.

	Danske statsborgere		Udenlandske statsborgere		Alle
	Pct.	N	Pct.	N	Pct.
Dansk	79,6	28.988	63,4	41	79,6
Indvandrere	62,9	731	45,6	1.209	52,1
Efterkommere	52,8	212	37,0	46	50,0

B2.240.7: Valgdeltagelse opdelt på oprindelsesland (hovedgrupper) og statsborgerskab.

	Danske statsborgere		Udenlandske statsborgere		Alle
	Pct.	N	Pct.	N	
Danmark	79,6	28.988	63,4	41	79,6
Gamle EU lande	79,9	144	61,4	285	67,6
Nye EU lande	71,1	76	19,1	215	32,6
Resten af nordiske lande	84,4	32	47,9	71	59,2
Andre vestlige lande	.	.	39,5	43	.
Ikke-vestlige lande	54,0	681	47,0	641	50,6

B2.240.8: Valgdeltagelse opdelt på oprindelsesland og statsborgerskab.

	Danske statsborgere		Udenlandske statsborgere		Alle
	Pct.	N	Pct.	N	
Danmark	79,6	28.988	63,4	41	79,6
Island	.	.	42,4	33	.
Norge	.	.	52,6	38	.
Sverige	80,6	31	73,3	45	76,3
Bulgarien	.	.	28,1	32	.
Jugoslavien	47,5	40	.	.	.
Polen	71,4	49	14,8	108	32,5
Storbritannien	.	.	53,6	69	.
Tyrkiet	59,5	131	55,0	160	57,0
Tyskland	75,8	62	55,4	74	64,7
Afghanistan	50,0	32	43,5	46	46,2
Indien	70,2	47	.	.	.
Irak	27,3	55	35,7	42	30,9
Iran	46,3	67	.	.	.
Kina	.	.	31,6	38	.
Pakistan	42,6	68	.	.	.
Thailand	.	.	58,1	43	.

B2.250 Frederikssund (nr. 250)

B2.250.1: Valgdeltagelse opdelt på aldersgrupper.

	Pct.	N
18 år	71,0	606
19-21 år	56,4	1.405
22-29 år	48,3	2.412
30-39 år	64,7	4.447
40-49 år	73,9	7.121
50-59 år	76,2	6.251
60-69 år	84,9	6.218
70-79 år	85,2	4.310
80-89 år	67,6	1.416
90-99 år	49,8	231

B2.250.2: Valgdeltagelse opdelt på køn.

	Pct.	N
Mand	72,1	16.857
Kvinde	74,9	17.563

Figur B.250.1: Valgdeltagelse fordelt på alder og køn.

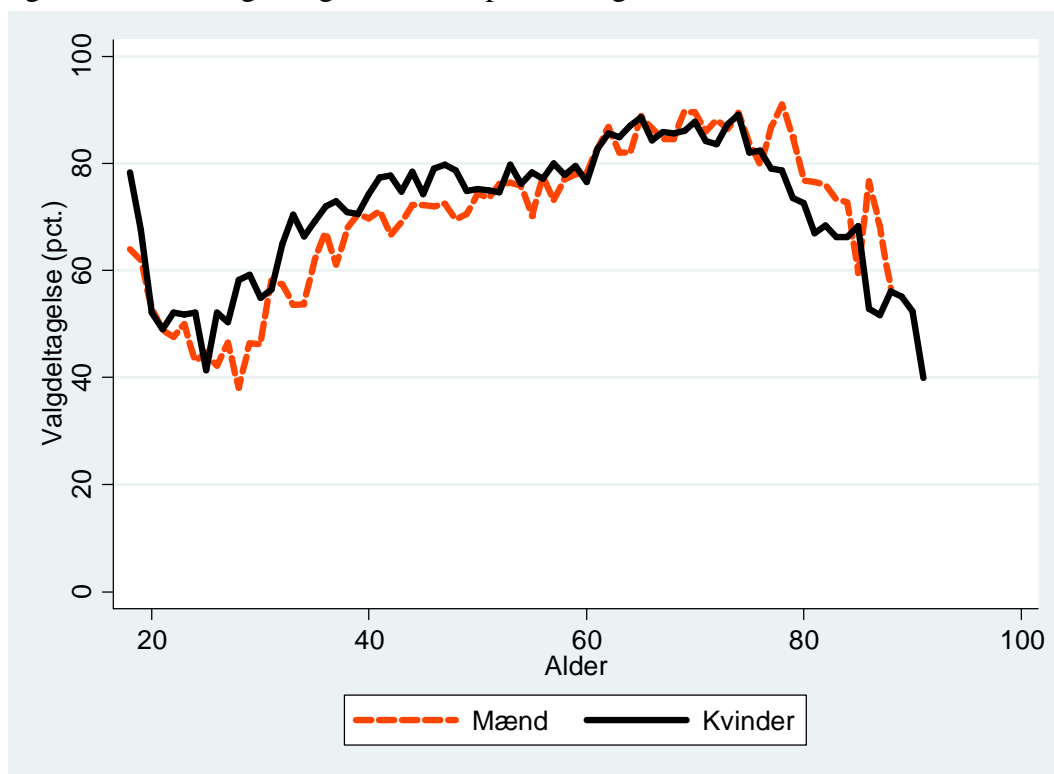

B2.250.3: Valgdeltagelse opdelt på uddannelse.

	Pct.	N
Grundskole	64,2	9.852
Gymnasial uddannelse	71,5	1.671
Faglig uddannelse	74,8	13.762
Kort- og mellemlang videregående uddannelse	85,2	6.659
Lang videregående uddannelse	87,6	1.703

B2.250.4: Valgdeltagelse opdelt på personlig indkomst.

	Pct.	N
Under 100.000 kr.	61,1	2.982
100.000-199.999 kr.	71,6	7.819
200.000-299.999 kr.	68,4	7.438
300.000-399.999 kr.	75,2	7.545
400.000-499.999 kr.	81,5	4.435
500.000-599.999 kr.	82,0	1.861
600.000-699.999 kr.	83,6	982
700.000-799.999 kr.	81,9	507
800.000-899.999 kr.	85,0	293
900.000-999.999 kr.	84,3	159
Over 1.000.000 kr.	85,6	438

B2.250.5: Valgdeltagelse opdelt efter primær beskæftigelse for udvalgte grupper.

	Pct.	N
Nettoledige	54,2	760
Bruttoledige	52,8	233
Flexydelse	84,7	59
Delvis ledighed	60,0	45
Beskæftiget uden løn	45,2	73
Uddannelsesforanstaltning/vejledning og opkvalificering	48,9	94
Sygedagpenge	56,1	221
Kontanthjælp	40,8	466
Øvrige uden for arbejdsstyrken	51,3	796
Førtidspensionist	55,5	1.216
Ledighedsydelse	66,9	121
Øvrige stemmeberettigede borgere	76,3	30.280

B2.250.6: Valgdeltagelse for etniske danskere, indvandrere og efterkommere efter statsborgerskab.

	Danske statsborgere		Udenlandske statsborgere		Alle Pct.
	Pct.	N	Pct.	N	
Dansk	75,2	32.302	.	.	.
Indvandrere	61,7	626	41,9	1.186	48,7
Efterkommere	48,1	187	37,0	92	44,4

B2.250.7: Valgdeltagelse opdelt på oprindelsesland (hovedgrupper) og statsborgerskab.

	Danske statsborgere		Udenlandske statsborgere		Alle Pct.
	Pct.	N	Pct.	N	
Danmark	75,2	32.302	.	.	.
Gamle EU lande	75,5	159	59,4	239	65,8
Nye EU lande	56,4	39	13,8	203	20,7
Resten af nordiske lande	.	.	72,3	83	.
Andre vestlige lande	.	.	51,2	43	.
Ikke-vestlige lande	52,5	571	39,3	710	45,2

B2.250.8: Valgdeltagelse opdelt på oprindelsesland og statsborgerskab.

	Danske statsborgere		Udenlandske statsborgere		Alle Pct.
	Pct.	N	Pct.	N	
Danmark	75,2	32.302	.	.	.
Norge	.	.	72,1	61	.
Sverige	72,2	36	60,0	50	65,1
Bulgarien	.	.	11,1	36	.
Polen	.	.	14,3	91	.
Storbritannien	.	.	52,7	55	.
Tyrkiet	51,7	176	41,9	253	45,9
Tyskland	81,3	64	55,8	52	69,8
Afghanistan	.	.	38,6	70	.
Irak	24,5	49	20,8	53	22,5
Iran	64,5	31	.	.	.
Libanon	43,1	65	.	.	.
Pakistan	61,1	36	.	.	.
Filippinerne	.	.	54,8	31	.
Thailand	.	.	49,0	49	.

B2.253 Greve (nr. 253)

B2.253.1: Valgdeltagelse opdelt på aldersgrupper.

	Pct.	N
18 år	72,4	767
19-21 år	57,1	1.689
22-29 år	47,5	2.488
30-39 år	65,4	4.966
40-49 år	73,3	8.133
50-59 år	77,9	6.329
60-69 år	84,0	6.785
70-79 år	83,1	4.349
80-89 år	65,1	1.167
90-99 år	43,2	183

B2.253.2: Valgdeltagelse opdelt på køn.

	Pct.	N
Mand	72,3	17.975
Kvinde	74,1	18.883

Figur B.253.1: Valgdeltagelse fordelt på alder og køn.

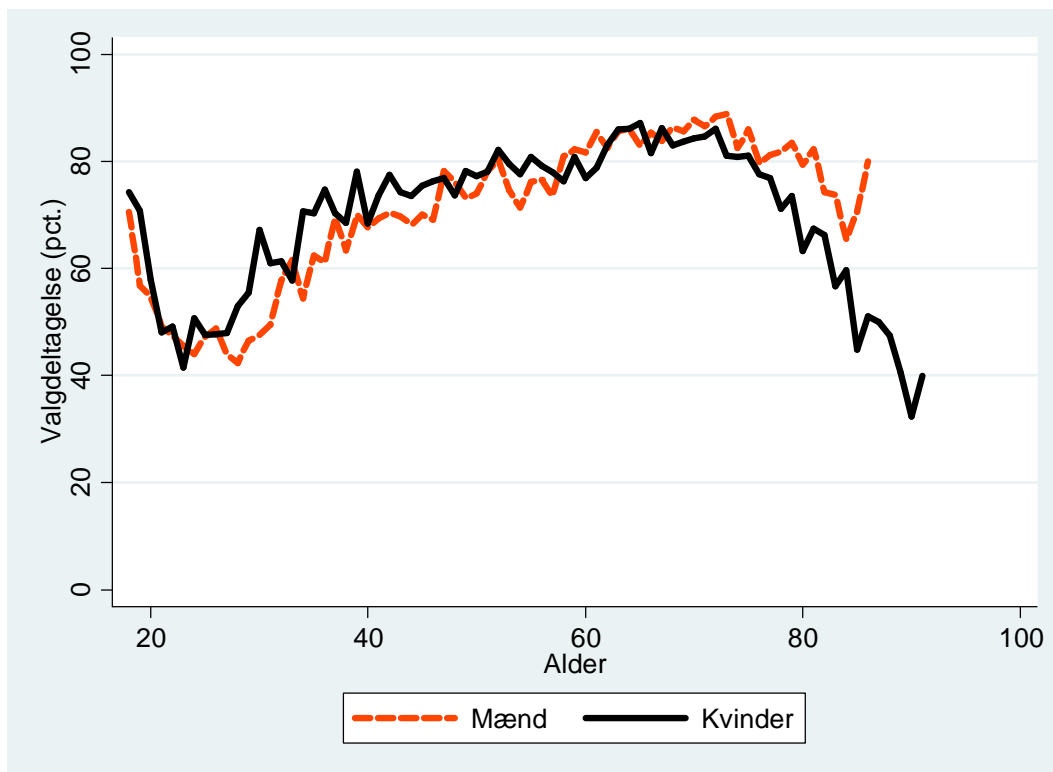

B2.253.3: Valgdeltagelse opdelt på uddannelse.

	Pct.	N
Grundskole	65,2	9.470
Gymnasial uddannelse	70,5	2.675
Faglig uddannelse	76,2	15.215
Kort- og mellemlang videregående uddannelse	83,0	6.449
Lang videregående uddannelse	84,4	1.949

B2.253.4: Valgdeltagelse opdelt på personlig indkomst.

	Pct.	N
Under 100.000 kr.	61,0	3.526
100.000-199.999 kr.	69,7	7.469
200.000-299.999 kr.	66,8	7.329
300.000-399.999 kr.	75,8	7.834
400.000-499.999 kr.	80,8	5.018
500.000-599.999 kr.	83,4	2.377
600.000-699.999 kr.	84,5	1.265
700.000-799.999 kr.	83,5	684
800.000-899.999 kr.	85,9	410
900.000-999.999 kr.	80,6	248
Over 1.000.000 kr.	83,2	703

B2.253.5: Valgdeltagelse opdelt efter primær beskæftigelse for udvalgte grupper.

	Pct.	N
Nettoledige	59,6	713
Bruttoledige	56,6	198
Flexydelse	84,6	39
Delvis ledighed	61,4	44
Beskæftiget uden løn	68,3	60
Uddannelsesforanstaltning/vejledning og opkvalificering	48,5	97
Sygedagpenge	61,9	239
Kontanthjælp	38,1	394
Øvrige uden for arbejdsstyrken	49,6	1.009
Førtidspensionist	57,7	1.439
Ledighedsydelse	68,5	92
Øvrige stemmeberettigede borgere	75,8	32.441

B2.253.6: Valgdeltagelse for etniske danskere, indvandrere og efterkommere efter statsborgerskab.

	Danske statsborgere		Udenlandske statsborgere		Alle
	Pct.	N	Pct.	N	Pct.
Dansk	77,1	32.569	36,2	47	77,0
Indvandrere	54,3	1.601	36,5	2.063	44,3
Efterkommere	45,1	466	39,3	112	43,9

B2.253.7: Valgdeltagelse opdelt på oprindelsesland (hovedgrupper) og statsborgerskab.

	Danske statsborgere		Udenlandske statsborgere		Alle Pct.
	Pct.	N	Pct.	N	
Danmark	77,1	32.569	36,2	47	77,0
Gamle EU lande	72,2	180	52,8	337	59,6
Nye EU lande	55,5	182	14,6	533	25,0
Resten af nordiske lande	81,8	33	63,1	84	68,4
Andre vestlige lande	.	.	55,3	47	.
Ikke-vestlige lande	49,0	1.661	39,4	1.174	45,0

B2.253.8: Valgdeltagelse opdelt på oprindelsesland og statsborgerskab.

	Danske statsborgere		Udenlandske statsborgere		Alle Pct.
	Pct.	N	Pct.	N	
Danmark	77,1	32.569	36,2	47	77,0
Norge	.	.	56,7	60	.
Sverige	83,3	42	63,2	76	70,3
Bulgarien	.	.	20,5	39	.
Jugoslavien	41,4	58	25,0	48	34,0
Polen	56,3	112	13,1	373	23,1
Rumænien	.	.	9,3	43	.
Storbritannien	.	.	50,0	70	.
Tyrkiet	61,2	389	58,6	360	59,9
Tyskland	72,5	69	54,4	68	63,5
Afghanistan	60,4	48	23,8	42	43,3
Indien	45,9	37	13,3	30	31,3
Irak	42,9	198	26,5	102	37,3
Iran	51,3	117	.	.	.
Kina	.	.	18,2	33	.
Libanon	38,0	250	19,0	58	34,4
Pakistan	38,3	107	37,9	66	38,2
Filippinerne	34,3	35	45,5	44	40,5
Vietnam	40,3	67	.	.	.
Thailand	.	.	45,9	61	.
Bosnien- Hercegovina	41,9	43	30,0	30	37,0

B2.259 Køge (nr. 259)

B2.259.1: Valgdeltagelse opdelt på aldersgrupper.

	Pct.	N
18 år	74,0	899
19-21 år	59,4	2.114
22-29 år	55,1	3.935
30-39 år	69,7	6.439
40-49 år	76,7	9.831
50-59 år	79,8	7.464
60-69 år	87,7	7.430
70-79 år	86,6	4.553
80-89 år	74,9	1.723
90-99 år	51,8	311

B2.259.2: Valgdeltagelse opdelt på køn.

	Pct.	N
Mand	74,3	21.845
Kvinde	77,6	22.860

Figur B.259.1: Valgdeltagelse fordelt på alder og køn.

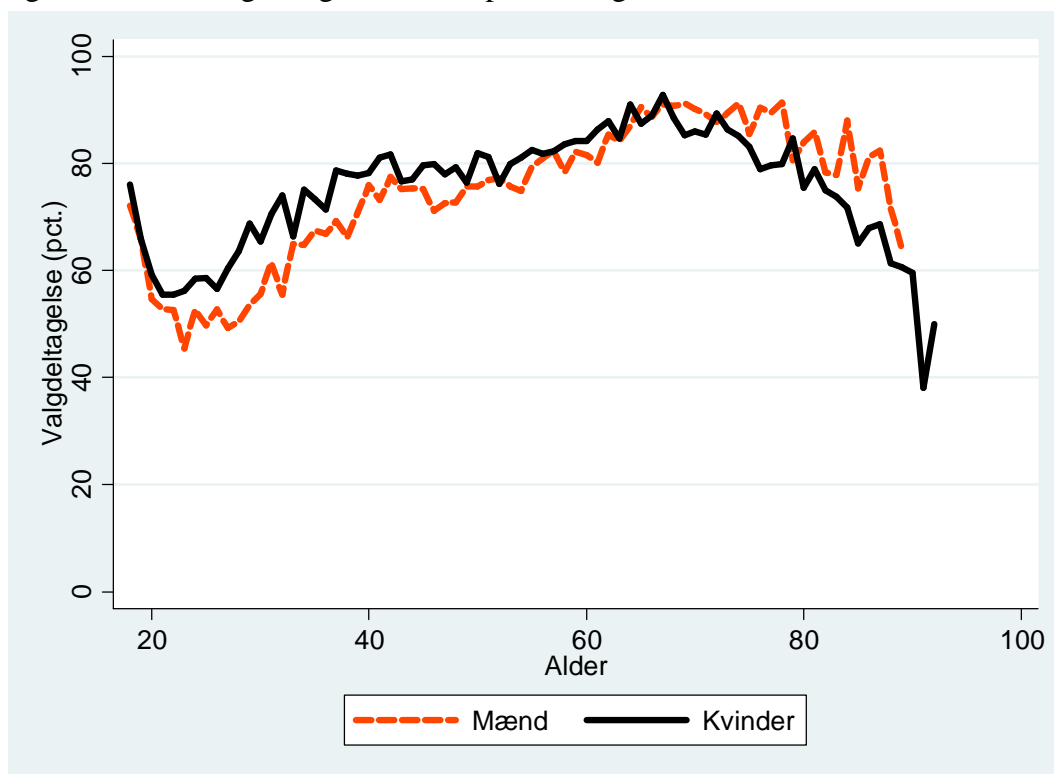

B2.259.3: Valgdeltagelse opdelt på uddannelse.

	Pct.	N
Grundskole	67,9	13.624
Gymnasial uddannelse	73,9	2.765
Faglig uddannelse	79,3	17.447
Kort- og mellemlang videregående uddannelse	86,5	7.594
Lang videregående uddannelse	89,4	2.011

B2.259.4: Valgdeltagelse opdelt på personlig indkomst.

	Pct.	N
Under 100.000 kr.	63,0	4.244
100.000-199.999 kr.	72,8	10.279
200.000-299.999 kr.	72,5	10.089
300.000-399.999 kr.	79,4	9.562
400.000-499.999 kr.	84,6	5.292
500.000-599.999 kr.	84,8	2.324
600.000-699.999 kr.	85,7	1.147
700.000-799.999 kr.	85,9	609
800.000-899.999 kr.	85,9	355
900.000-999.999 kr.	85,5	221
Over 1.000.000 kr.	87,4	565

B2.259.5: Valgdeltagelse opdelt efter primær beskæftigelse for udvalgte grupper.

	Pct.	N
Nettoledige	64,7	1.081
Bruttoledige	54,7	342
Flexydelse	87,7	81
Delvis ledighed	56,1	57
Beskæftiget uden løn	59,3	167
Uddannelsesforanstaltning/vejledning og opkvalificering	58,6	186
Sygedagpenge	70,7	362
Kontanthjælp	44,5	834
Øvrige uden for arbejdsstyrken	50,3	1.178
Førtidspensionist	59,2	1.801
Ledighedsydelse	75,0	220
Øvrige stemmeberettigede borgere	79,2	38.258

B2.259.6: Valgdeltagelse for etniske danskere, indvandrere og efterkommere efter statsborgerskab.

	Danske statsborgere		Udenlandske statsborgere		Alle
	Pct.	N	Pct.	N	Pct.
Dansk	78,4	40.618	58,5	41	78,4
Indvandrere	59,9	1.146	45,6	2.212	50,4
Efterkommere	59,0	524	61,0	164	59,4

B2.259.7: Valgdeltagelse opdelt på oprindelsesland (hovedgrupper) og statsborgerskab.

	Danske statsborgere		Udenlandske statsborgere		Alle
	Pct.	N	Pct.	N	
Danmark	78,4	40.618	58,5	41	78,4
Gamle EU lande	80,5	185	59,9	302	67,8
Nye EU lande	58,6	87	14,6	534	20,8
Resten af nordiske lande	73,5	34	54,7	95	59,7
Andre vestlige lande	.	.	54,0	63	.
Ikke-vestlige lande	56,4	1.350	55,2	1.382	55,8

B2.259.8: Valgdeltagelse opdelt på oprindelsesland og statsborgerskab.

	Danske statsborgere		Udenlandske statsborgere		Alle
	Pct.	N	Pct.	N	
Danmark	78,4	40.618	58,5	41	78,4
Norge	.	.	52,6	78	.
Sverige	77,8	45	71,7	46	74,7
Bulgarien	.	.	13,5	52	.
Polen	59,4	64	14,8	270	23,4
Rumænien	.	.	10,9	101	.
Storbritannien	.	.	56,1	82	.
Tyrkiet	72,3	574	73,2	585	72,7
Tyskland	76,7	90	54,1	85	65,7
USA	.	.	45,9	37	.
Afghanistan	40,0	60	51,7	178	48,7
Irak	49,1	108	37,7	154	42,4
Iran	70,3	37	.	.	.
Libanon	28,3	223	12,5	48	25,5
Pakistan	53,3	45	.	.	.
Filippinerne	.	.	53,3	30	.
Thailand	.	.	49,2	59	.
Litauen	.	.	28,6	35	.
Bosnien- Hercegovina	46,2	39	26,7	30	37,7

B2.260 Halsnæs (nr. 260)

B2.260.1: Valgdeltagelse opdelt på aldersgrupper.

	Pct.	N
18 år	74,7	388
19-21 år	58,2	911
22-29 år	48,1	1.643
30-39 år	65,9	3.160
40-49 år	72,2	4.531
50-59 år	76,1	4.428
60-69 år	83,2	5.019
70-79 år	83,4	2.953
80-89 år	69,1	1.105
90-99 år	50,0	194

B2.260.2: Valgdeltagelse opdelt på køn.

	Pct.	N
Mand	71,5	12.015
Kvinde	75,0	12.321

Figur B.260.1: Valgdeltagelse fordelt på alder og køn.

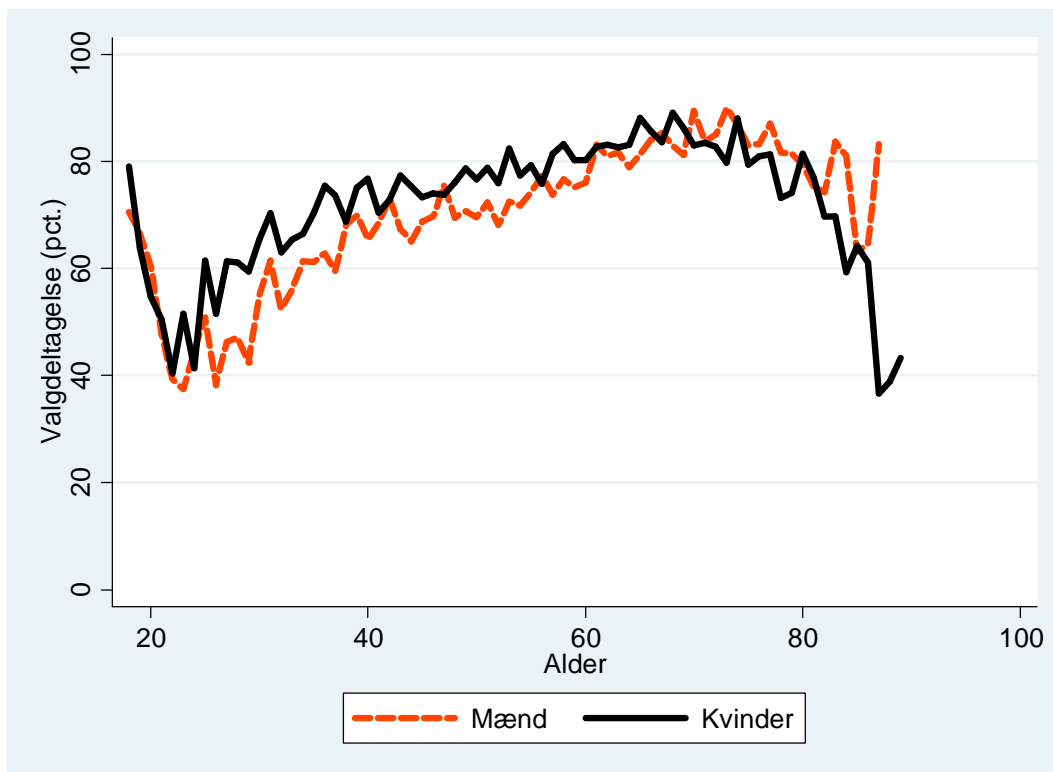

B2.260.3: Valgdeltagelse opdelt på uddannelse.

	Pct.	N
Grundskole	65,0	7.721
Gymnasial uddannelse	69,7	1.156
Faglig uddannelse	76,6	9.600
Kort- og mellemlang videregående uddannelse	86,6	4.179
Lang videregående uddannelse	83,7	869

B2.260.4: Valgdeltagelse opdelt på personlig indkomst.

	Pct.	N
Under 100.000 kr.	62,4	1.990
100.000-199.999 kr.	71,2	6.070
200.000-299.999 kr.	69,0	5.959
300.000-399.999 kr.	77,4	5.538
400.000-499.999 kr.	80,7	2.855
500.000-599.999 kr.	81,6	1.026
600.000-699.999 kr.	83,3	372
700.000-799.999 kr.	80,9	194
800.000-899.999 kr.	81,6	125
900.000-999.999 kr.	73,0	63
Over 1.000.000 kr.	79,1	153

B2.260.5: Valgdeltagelse opdelt efter primær beskæftigelse for udvalgte grupper.

	Pct.	N
Nettoledige	58,2	672
Bruttoledige	53,2	158
Flexydelse	88,4	43
Beskæftiget uden løn	56,3	71
Uddannelsesforanstaltning/vejledning og opkvalificering	50,0	54
Sygedagpenge	62,7	185
Kontanthjælp	41,3	458
Øvrige uden for arbejdsstyrken	52,3	622
Førtidspensionist	56,0	1.247
Ledighedsydelse	76,3	114
Øvrige stemmeberettigede borgere	76,6	20.636

B2.260.6: Valgdeltagelse for etniske danskere, indvandrere og efterkommere efter statsborgerskab.

	Danske statsborgere		Udenlandske statsborgere		Alle
	Pct.	N	Pct.	N	Pct.
Dansk	76,1	22.187	46,9	32	76,1
Indvandrere	58,4	613	35,3	1.203	43,1
Efterkommere	53,4	221	35,0	80	48,5

B2.260.7: Valgdeltagelse opdelt på oprindelsesland (hovedgrupper) og statsborgerskab.

	Danske statsborgere		Udenlandske statsborgere		Alle
	Pct.	N	Pct.	N	Pct.
Danmark	76,1	22.187	46,9	32	76,1
Gamle EU lande	81,9	127	57,7	213	66,8
Nye EU lande	67,6	34	12,3	284	18,2
Resten af nordiske lande	.	.	65,1	63	.
Andre vestlige lande	.	.	43,8	32	.
Ikke-vestlige lande	51,5	633	34,7	691	42,7

B2.260.8: Valgdeltagelse opdelt på oprindelsesland og statsborgerskab.

	Danske statsborgere		Udenlandske statsborgere		Alle
	Pct.	N	Pct.	N	Pct.
Danmark	76,1	22.187	46,9	32	76,1
Norge	.	.	65,5	58	.
Sverige	85,7	35	54,5	44	68,4
Jugoslavien	44,2	285	28,9	298	36,4
Polen	.	.	6,2	129	.
Rumænien	.	.	17,3	104	.
Storbritannien	.	.	57,1	49	.
Tyskland	77,1	48	61,5	52	69,0
Pakistan	61,7	81	47,5	40	57,0
Thailand	.	.	53,6	56	.
Serbien	.	.	30,6	36	.

B2.265 Roskilde (nr. 265)

B2.265.1: Valgdeltagelse opdelt på aldersgrupper.

	Pct.	N
18 år	74,3	1.196
19-21 år	57,0	3.851
22-29 år	47,7	6.803
30-39 år	69,4	8.757
40-49 år	77,1	13.291
50-59 år	79,5	11.041
60-69 år	86,0	10.267
70-79 år	85,6	6.772
80-89 år	68,3	2.601
90-99 år	40,9	521

B2.265.2: Valgdeltagelse opdelt på køn.

	Pct.	N
Mand	72,2	31.567
Kvinde	75,4	33.544

Figur B.265.1: Valgdeltagelse fordelt på alder og køn.

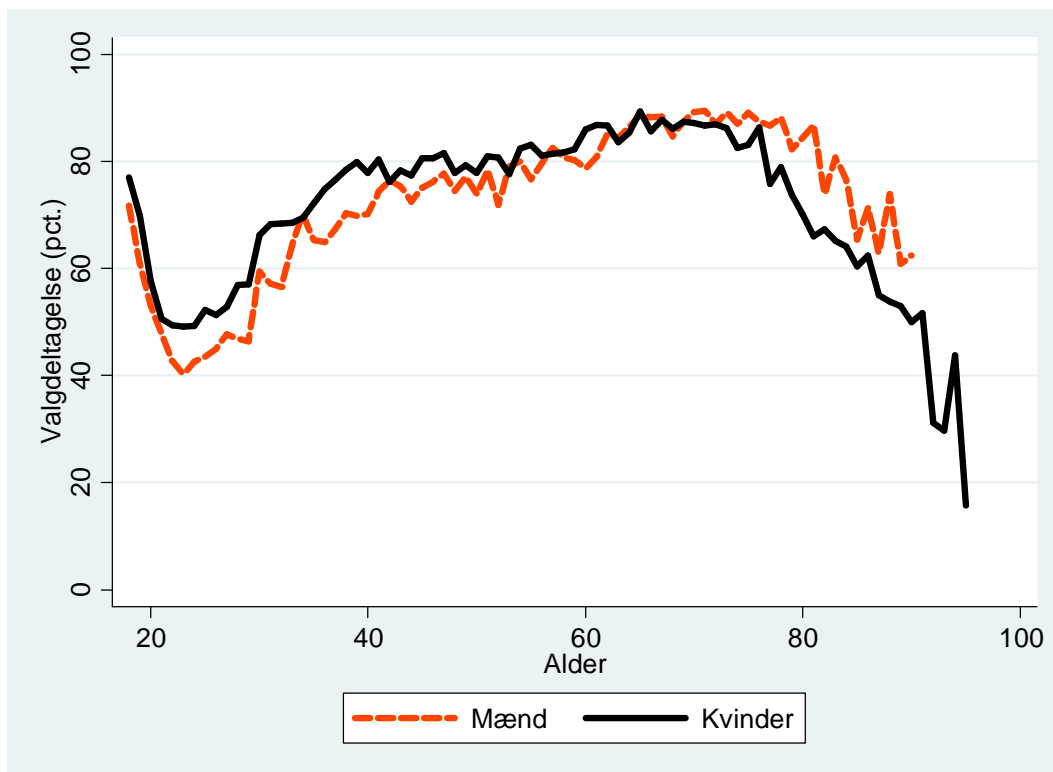

B2.265.3: Valgdeltagelse opdelt på uddannelse.

	Pct.	N
Grundskole	63,5	15.727
Gymnasial uddannelse	67,3	5.153
Faglig uddannelse	76,3	21.359
Kort- og mellemlang videregående uddannelse	84,6	14.045
Lang videregående uddannelse	88,8	6.491

B2.265.4: Valgdeltagelse opdelt på personlig indkomst.

	Pct.	N
Under 100.000 kr.	56,5	7.799
100.000-199.999 kr.	68,5	13.096
200.000-299.999 kr.	69,5	12.779
300.000-399.999 kr.	79,3	12.454
400.000-499.999 kr.	83,7	8.329
500.000-599.999 kr.	85,4	4.174
600.000-699.999 kr.	85,4	2.315
700.000-799.999 kr.	86,8	1.362
800.000-899.999 kr.	88,2	760
900.000-999.999 kr.	85,8	437
Over 1.000.000 kr.	83,5	1.408

B2.265.5: Valgdeltagelse opdelt efter primær beskæftigelse for udvalgte grupper.

	Pct.	N
Nettoledige	60,1	1.204
Bruttoledige	53,6	332
Flexydelse	78,2	55
Delvis ledighed	64,2	67
Beskæftiget uden løn	54,0	124
Uddannelsesforanstaltning/vejledning og opkvalificering	53,7	231
Sygedagpenge	68,8	336
Kontanthjælp	40,6	982
Øvrige uden for arbejdsstyrken	40,7	2.338
Førtidspensionist	57,3	2.325
Ledighedsydelse	75,2	141
Øvrige stemmeberettigede borgere	77,3	56.633

B2.265.6: Valgdeltagelse for etniske danskere, indvandrere og efterkommere efter statsborgerskab.

	Danske statsborgere		Udenlandske statsborgere		Alle
	Pct.	N	Pct.	N	Pct.
Dansk	77,0	59.063	71,0	62	77,0
Indvandrere	58,9	1.581	34,8	3.593	42,1
Efterkommere	48,6	558	29,9	254	42,7

B2.265.7: Valgdeltagelse opdelt på oprindelsesland (hovedgrupper) og statsborgerskab.

	Danske statsborgere		Udenlandske statsborgere		Alle
	Pct.	N	Pct.	N	
Danmark	77,0	59.063	71,0	62	77,0
Gamle EU lande	80,1	286	38,0	924	47,9
Nye EU lande	67,4	138	11,6	784	20,0
Resten af nordiske lande	81,1	74	65,9	170	70,5
Andre vestlige lande	73,5	34	46,1	102	52,9
Ikke-vestlige lande	49,5	1.607	38,8	1.867	43,7

B2.265.8: Valgdeltagelse opdelt på oprindelsesland og statsborgerskab.

	Danske statsborgere		Udenlandske statsborgere		Alle
	Pct.	N	Pct.	N	
Danmark	77,0	59.063	71,0	62	77,0
Island	.	.	61,9	42	.
Norge	79,7	59	68,3	126	71,9
Sverige	81,0	63	64,0	100	70,6
Bulgarien	.	.	15,7	89	.
Frankrig	.	.	16,8	125	.
Holland	.	.	41,5	53	.
Italien	.	.	30,1	93	.
Jugoslavien	46,2	39	.	.	.
Polen	62,4	85	12,9	279	24,5
Rumænien	.	.	9,1	110	.
Spanien	.	.	16,0	100	.
Storbritannien	.	.	50,0	146	.
Tyrkiet	52,0	519	50,6	696	51,2
Ungarn	.	.	10,8	37	.
Tyskland	81,7	115	40,2	189	55,9
USA	.	.	44,1	59	.
Afghanistan	53,9	76	31,1	132	39,4
Irak	38,8	188	33,6	149	36,5
Iran	55,4	83	56,3	64	55,8
Kina	50,0	36	11,5	174	18,1
Libanon	40,2	179	35,4	48	39,2
Pakistan	43,3	30	.	.	.
Filippinerne	.	.	45,7	35	.
Vietnam	63,3	30	.	.	.
Thailand	.	.	52,7	74	.
Letland	.	.	12,5	56	.
Litauen	.	.	2,9	105	.
Rusland	.	.	34,1	41	.
Bosnien- Hercegovina	69,7	33	.	.	.
Tjekkiet	.	.	13,3	30	.
Slovakiet	.	.	15,6	45	.

B2.269 Solrød (nr. 269)

B2.269.1: Valgdeltagelse opdelt på aldersgrupper.

	Pct.	N
18 år	74,5	325
19-21 år	59,3	686
22-29 år	52,1	946
30-39 år	70,1	2.367
40-49 år	77,7	3.679
50-59 år	80,8	2.795
60-69 år	87,6	2.942
70-79 år	86,6	1.717
80-89 år	64,0	514
90-99 år	31,7	82

B2.269.2: Valgdeltagelse opdelt på køn.

	Pct.	N
Mand	76,8	7.834
Kvinde	76,9	8.221

Figur B.269.1: Valgdeltagelse fordelt på alder og køn.

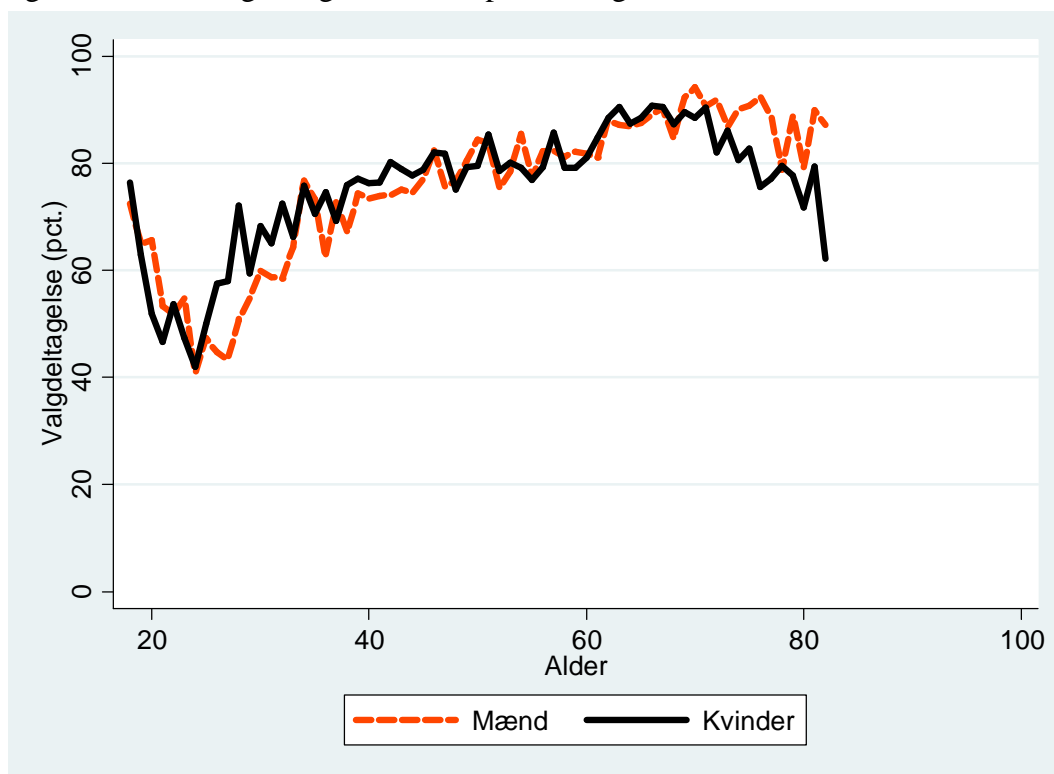

B2.269.3: Valgdeltagelse opdelt på uddannelse.

	Pct.	N
Grundskole	67,7	3.797
Gymnasial uddannelse	75,0	1.120
Faglig uddannelse	78,4	6.580
Kort- og mellemlang videregående uddannelse	86,4	3.192
Lang videregående uddannelse	86,3	1.021

B2.269.4: Valgdeltagelse opdelt på personlig indkomst.

	Pct.	N
Under 100.000 kr.	62,6	1.529
100.000-199.999 kr.	73,0	2.917
200.000-299.999 kr.	72,2	2.996
300.000-399.999 kr.	78,5	3.554
400.000-499.999 kr.	83,8	2.266
500.000-599.999 kr.	85,3	1.106
600.000-699.999 kr.	84,1	561
700.000-799.999 kr.	87,6	380
800.000-899.999 kr.	89,6	202
900.000-999.999 kr.	85,6	139
Over 1.000.000 kr.	85,7	407

B2.269.5: Valgdeltagelse opdelt efter primær beskæftigelse for udvalgte grupper.

	Pct.	N
Nettoledige	66,8	301
Bruttoledige	69,2	107
Uddannelsesforanstaltning/vejledning og opkvalificering	45,7	35
Sygedagpenge	60,0	95
Kontanthjælp	42,9	156
Øvrige uden for arbejdsstyrken	48,8	459
Førtidspensionist	64,6	378
Ledighedsydelse	73,5	34
Øvrige stemmeberettigede borgere	79,0	14.407

B2.269.6: Valgdeltagelse for etniske danskere, indvandrere og efterkommere efter statsborgerskab.

	Danske statsborgere		Udenlandske statsborgere		Alle
	Pct.	N	Pct.	N	Pct.
Dansk	78,9	14.987	.	.	.
Indvandrere	63,2	310	40,2	637	47,7
Efterkommere	47,7	86	.	.	.

B2.269.7: Valgdeltagelse opdelt på oprindelsesland (hovedgrupper) og statsborgerskab.

	Danske statsborgere		Udenlandske statsborgere		Alle Pct.
	Pct.	N	Pct.	N	
Danmark	78,9	14.987	.	.	.
Gamle EU lande	72,5	69	57,7	130	62,8
Nye EU lande	72,2	54	16,1	149	31,0
Resten af nordiske lande	.	.	56,3	64	.
Ikke-vestlige lande	53,1	254	40,8	287	46,6

B2.269.8: Valgdeltagelse opdelt på oprindelsesland og statsborgerskab.

	Danske statsborgere		Udenlandske statsborgere		Alle Pct.
	Pct.	N	Pct.	N	
Danmark	78,9	14.987	.	.	.
Norge	.	.	52,3	44	.
Polen	66,7	30	15,3	85	28,7
Storbritannien	.	.	51,2	41	.
Tyrkiet	55,7	70	55,4	56	55,6
Tyskland	78,8	33	56,7	30	68,3
Afghanistan	.	.	31,3	67	.

B2.270 Gribskov (nr. 270)

B2.270.1: Valgdeltagelse opdelt på aldersgrupper.

	Pct.	N
18 år	70,3	535
19-21 år	57,2	1.230
22-29 år	49,1	1.813
30-39 år	68,2	3.537
40-49 år	75,5	6.469
50-59 år	77,9	6.046
60-69 år	84,5	6.674
70-79 år	84,9	4.154
80-89 år	69,9	1.384
90-99 år	42,4	264

B2.270.2: Valgdeltagelse opdelt på køn.

	Pct.	N
Mand	74,1	15.843
Kvinde	76,7	16.266

Figur B.270.1: Valgdeltagelse fordelt på alder og køn.

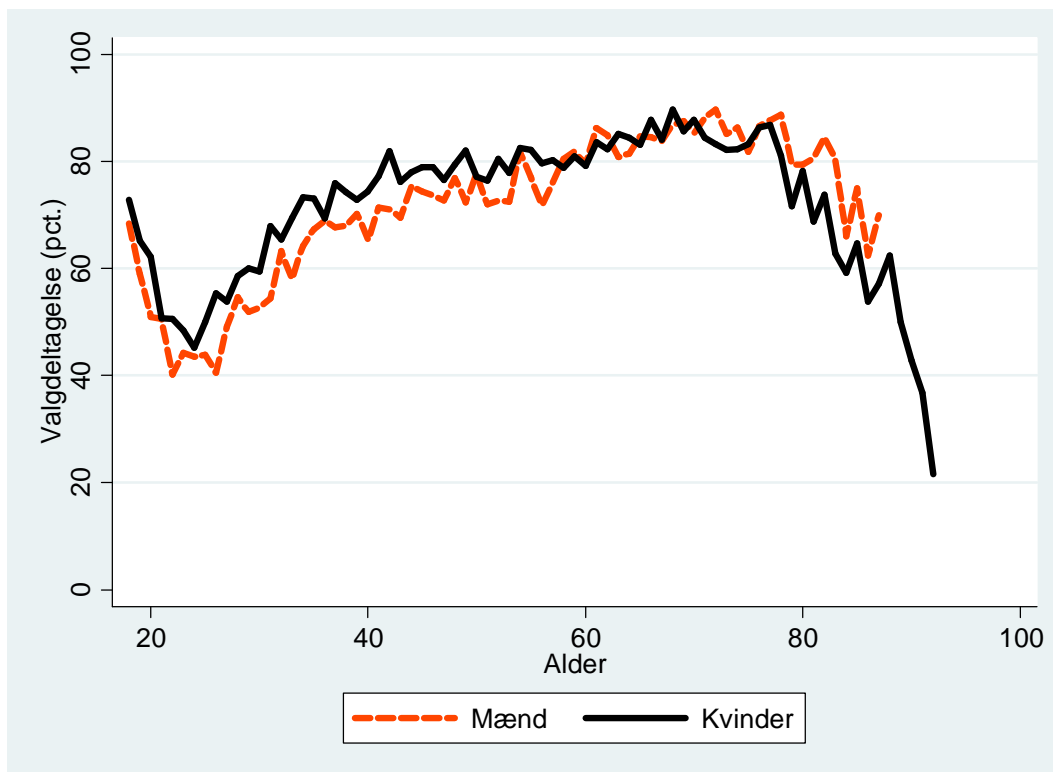

B2.270.3: Valgdeltagelse opdelt på uddannelse.

	Pct.	N
Grundskole	65,7	8.832
Gymnasial uddannelse	72,7	1.748
Faglig uddannelse	78,5	12.482
Kort- og mellemlang videregående uddannelse	84,9	6.355
Lang videregående uddannelse	86,5	1.779

B2.270.4: Valgdeltagelse opdelt på personlig indkomst.

	Pct.	N
Under 100.000 kr.	62,3	3.056
100.000-199.999 kr.	72,7	7.078
200.000-299.999 kr.	71,4	7.177
300.000-399.999 kr.	79,2	7.041
400.000-499.999 kr.	83,0	3.926
500.000-599.999 kr.	84,4	1.668
600.000-699.999 kr.	83,2	828
700.000-799.999 kr.	86,6	426
800.000-899.999 kr.	82,5	292
900.000-999.999 kr.	81,9	166
Over 1.000.000 kr.	82,5	469

B2.270.5: Valgdeltagelse opdelt efter primær beskæftigelse for udvalgte grupper.

	Pct.	N
Nettoledige	60,3	643
Bruttoledige	57,4	176
Flexydelse	81,8	44
Beskæftiget uden løn	58,8	85
Uddannelsesforanstaltning/vejledning og opkvalificering	54,1	146
Sygedagpenge	66,1	180
Kontanthjælp	41,9	370
Øvrige uden for arbejdsstyrken	50,0	1.023
Førtidspensionist	60,0	1.220
Ledighedsydelse	74,6	71
Øvrige stemmeberettigede borgere	78,2	28.046

B2.270.6: Valgdeltagelse for etniske danskere, indvandrere og efterkommere efter statsborgerskab.

	Danske statsborgere		Udenlandske statsborgere		Alle
	Pct.	N	Pct.	N	Pct.
Dansk	77,0	30.150	59,0	39	77,0
Indvandrere	69,4	517	43,1	1.246	50,8
Efterkommere	55,5	110	40,4	47	51,0

B2.270.7: Valgdeltagelse opdelt på oprindelsesland (hovedgrupper) og statsborgerskab.

	Danske statsborgere		Udenlandske statsborgere		Alle
	Pct.	N	Pct.	N	Pct.
Danmark	77,0	30.150	59,0	39	77,0
Gamle EU lande	79,9	214	55,9	345	65,1
Nye EU lande	66,7	60	17,0	265	26,2
Resten af nordiske lande	77,1	48	72,0	100	73,6
Andre vestlige lande	.	.	50,0	64	.
Ikke-vestlige lande	54,4	281	41,2	519	45,9

B2.279.8: Valgdeltagelse opdelt på oprindelsesland og statsborgerskab.

	Danske statsborgere		Udenlandske statsborgere		Alle
	Pct.	N	Pct.	N	Pct.
Danmark	77,0	30.150	59,0	39	77,0
Norge	80,0	45	72,2	79	75,0
Sverige	79,5	73	73,1	67	76,4
Polen	72,2	36	15,2	151	26,2
Storbritannien	.	.	45,1	113	.
Tyrkiet	56,0	84	45,0	111	49,7
Tyskland	84,7	72	53,2	79	68,2
USA	.	.	52,9	34	.
Irak	.	.	20,7	58	.
Thailand	.	.	61,9	63	.
Rusland	.	.	31,3	32	.

B2.306 Odsherred (nr. 306)

B2.306.1: Valgdeltagelse opdelt på aldersgrupper.

	Pct.	N
18 år	65,8	442
19-21 år	56,1	918
22-29 år	49,8	1.616
30-39 år	64,3	2.808
40-49 år	73,6	4.457
50-59 år	78,3	4.829
60-69 år	83,5	6.077
70-79 år	81,5	3.734
80-89 år	67,4	1.403
90-99 år	44,0	300

B2.306.2: Valgdeltagelse opdelt på køn.

	Pct.	N
Mand	72,3	13.202
Kvinde	75,7	13.388

Figur B.306.1: Valgdeltagelse fordelt på alder og køn.

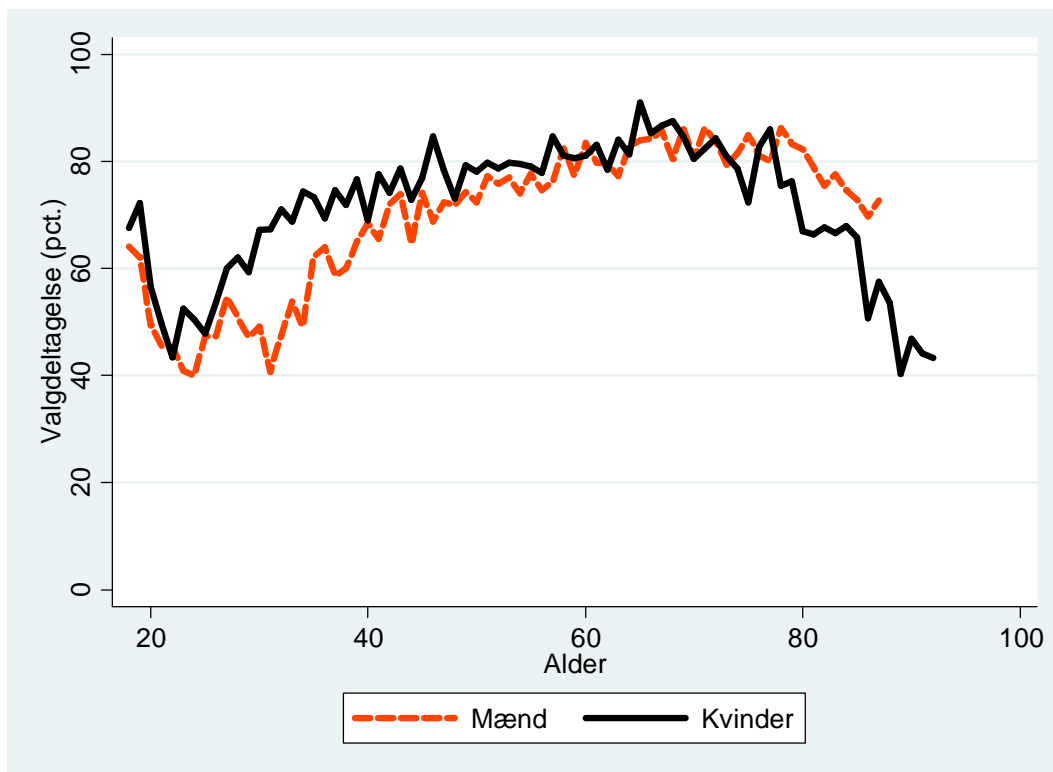

B2.306.3: Valgdeltagelse opdelt på uddannelse.

	Pct.	N
Grundskole	65,4	9.634
Gymnasial uddannelse	71,4	893
Faglig uddannelse	78,5	10.589
Kort- og mellemlang videregående uddannelse	86,4	3.951
Lang videregående uddannelse	86,5	770

B2.306.4: Valgdeltagelse opdelt på personlig indkomst.

	Pct.	N
Under 100.000 kr.	59,7	2.177
100.000-199.999 kr.	71,8	7.959
200.000-299.999 kr.	71,5	7.084
300.000-399.999 kr.	79,2	5.243
400.000-499.999 kr.	82,6	2.480
500.000-599.999 kr.	82,5	782
600.000-699.999 kr.	83,1	360
700.000-799.999 kr.	84,0	206
800.000-899.999 kr.	85,6	97
900.000-999.999 kr.	88,7	71
Over 1.000.000 kr.	87,4	167

B2.306.5: Valgdeltagelse opdelt efter primær beskæftigelse for udvalgte grupper.

	Pct.	N
Nettoledige	63,1	515
Bruttoledige	52,2	255
Flexydelse	87,2	78
Beskæftiget uden løn	59,6	89
Uddannelsesforanstaltning/vejledning og opkvalificering	63,1	187
Sygedagpenge	68,7	182
Kontanthjælp	42,1	541
Øvrige uden for arbejdsstyrken	47,1	649
Førtidspensionist	62,2	1.954
Ledighedsydelse	63,1	84
Øvrige stemmeberettigede borgere	77,3	22.008

B2.306.6: Valgdeltagelse for etniske danskere, indvandrere og efterkommere efter statsborgerskab.

	Danske statsborgere		Udenlandske statsborgere		Alle
	Pct.	N	Pct.	N	Pct.
Dansk	75,1	25.386	63,2	38	75,1
Indvandrere	68,4	364	42,6	727	51,2
Efterkommere	42,9	49	.	.	.

B2.306.7: Valgdeltagelse opdelt på oprindelsesland (hovedgrupper) og statsborgerskab.

	Danske statsborgere		Udenlandske statsborgere		Alle
	Pct.	N	Pct.	N	Pct.
Danmark	75,1	25.386	63,2	38	75,1
Gamle EU lande	73,6	159	55,2	172	64,0
Nye EU lande	.	.	16,5	164	.
Resten af nordiske lande	.	.	61,2	67	.
Andre vestlige lande	.	.	54,5	33	.
Ikke-vestlige lande	58,3	199	43,2	317	49,0

B2.306.8: Valgdeltagelse opdelt på oprindelsesland og statsborgerskab.

	Danske statsborgere		Udenlandske statsborgere		Alle
	Pct.	N	Pct.	N	Pct.
Danmark	75,1	25.386	63,2	38	75,1
Norge	.	.	64,2	53	.
Sverige	77,3	44	57,6	33	68,8
Polen	.	.	16,9	65	.
Storbritannien	.	.	57,1	42	.
Tyskland	70,0	70	54,0	50	63,3
Myanmar	.	.	69,2	39	.
Sri Lanka	63,2	68	.	.	.
Thailand	.	.	54,4	57	.
Litauen	.	.	9,7	31	.

B2.316 Holbæk (nr. 316)

B2.316.1: Valgdeltagelse opdelt på aldersgrupper.

	Pct.	N
18 år	69,6	966
19-21 år	57,2	2.490
22-29 år	48,8	4.615
30-39 år	65,8	7.620
40-49 år	72,1	10.661
50-59 år	76,3	9.686
60-69 år	83,3	9.353
70-79 år	81,2	5.314
80-89 år	63,7	2.288
90-99 år	45,1	421

B2.316.2: Valgdeltagelse opdelt på køn.

	Pct.	N
Mand	70,3	26.068
Kvinde	72,6	27.353

Figur B.316.1: Valgdeltagelse fordelt på alder og køn.

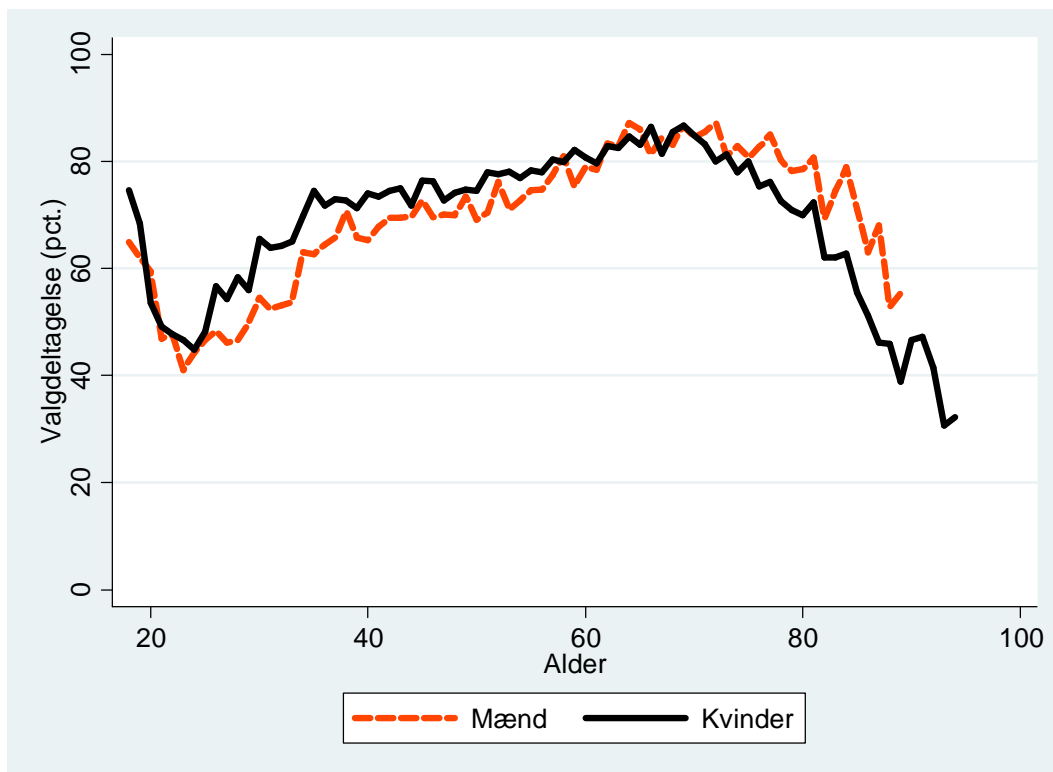

B2.316.3: Valgdeltagelse opdelt på uddannelse.

	Pct.	N
Grundskole	62,0	17.103
Gymnasial uddannelse	67,6	2.961
Faglig uddannelse	74,6	19.577
Kort- og mellemlang videregående uddannelse	84,1	10.057
Lang videregående uddannelse	85,8	2.254

B2.316.4: Valgdeltagelse opdelt på personlig indkomst.

	Pct.	N
Under 100.000 kr.	57,8	5.221
100.000-199.999 kr.	67,7	12.619
200.000-299.999 kr.	67,3	12.464
300.000-399.999 kr.	76,0	11.536
400.000-499.999 kr.	80,8	6.268
500.000-599.999 kr.	81,3	2.410
600.000-699.999 kr.	82,9	1.112
700.000-799.999 kr.	86,8	628
800.000-899.999 kr.	87,2	336
900.000-999.999 kr.	82,9	211
Over 1.000.000 kr.	84,1	609

B2.316.5: Valgdeltagelse opdelt efter primær beskæftigelse for udvalgte grupper.

	Pct.	N
Nettoledige	58,6	789
Bruttoledige	57,2	545
Flexydelse	90,0	90
Delvis ledighed	53,7	41
Beskæftiget uden løn	62,3	228
Uddannelsesforanstaltning/vejledning og opkvalificering	54,2	306
Sygedagpenge	61,0	349
Kontanthjælp	42,0	1.119
Øvrige uden for arbejdsstyrken	44,6	1.521
Førtidspensionist	57,4	2.847
Ledighedsydelse	70,2	121
Øvrige stemmeberettigede borgere	74,7	45.368

B2.316.6: Valgdeltagelse for etniske danskere, indvandrere og efterkommere efter statsborgerskab.

	Danske statsborgere		Udenlandske statsborgere		Alle
	Pct.	N	Pct.	N	Pct.
Dansk	73,2	49.443	70,4	54	73,2
Indvandrere	61,8	1.205	42,6	2.238	49,3
Efterkommere	54,2	373	47,2	108	52,6

B2.317.7: Valgdeltagelse opdelt på oprindelsesland (hovedgrupper) og statsborgerskab.

	Danske statsborgere		Udenlandske statsborgere		Alle
	Pct.	N	Pct.	N	Pct.
Danmark	73,2	49.443	70,4	54	73,2
Gamle EU lande	75,2	202	49,6	367	58,7
Nye EU lande	63,6	77	16,1	435	23,2
Resten af nordiske lande	68,6	35	55,2	105	58,6
Andre vestlige lande	.	.	49,1	57	.
Ikke-vestlige lande	56,7	1.243	48,3	1.382	52,3

B2.316.8: Valgdeltagelse opdelt på oprindelsesland og statsborgerskab.

	Danske statsborgere		Udenlandske statsborgere		Alle
	Pct.	N	Pct.	N	Pct.
Danmark	73,2	49.443	70,4	54	73,2
Norge	71,0	31	55,7	79	60,0
Sverige	73,1	52	45,3	86	55,8
Bulgarien	.	.	10,0	50	.
Holland	.	.	42,9	35	.
Jugoslavien	53,2	62	40,6	32	48,9
Polen	72,3	47	11,5	208	22,7
Rumænien	.	.	17,7	62	.
Storbritannien	.	.	52,9	87	.
Tyrkiet	68,9	395	64,4	421	66,5
Tyskland	73,3	75	51,4	72	62,6
Somalia	56,5	46	75,8	62	67,6
Afghanistan	35,4	48	36,2	105	35,9
Sri Lanka	73,5	136	60,0	50	69,9
Irak	37,4	91	26,9	193	30,3
Iran	45,1	82	.	.	.
Kina	.	.	28,2	39	.
Libanon	32,4	71	.	.	.
Thailand	.	.	50,0	88	.
Litauen	.	.	23,8	63	.
Bosnien- Hercegovina	.	.	44,4	36	.
Kosovo	.	.	32,6	43	.

B2.320 Faxe (nr. 320)

B2.320.1: Valgdeltagelse opdelt på aldersgrupper.

	Pct.	N
18 år	70,0	500
19-21 år	55,9	1.105
22-29 år	49,0	2.037
30-39 år	64,3	3.578
40-49 år	72,1	5.597
50-59 år	76,5	5.181
60-69 år	84,4	4.986
70-79 år	83,5	2.990
80-89 år	68,2	1.210
90-99 år	43,5	237

B2.320.2: Valgdeltagelse opdelt på køn.

	Pct.	N
Mand	70,7	13.645
Kvinde	74,3	13.781

Figur B.320.1: Valgdeltagelse fordelt på alder og køn.

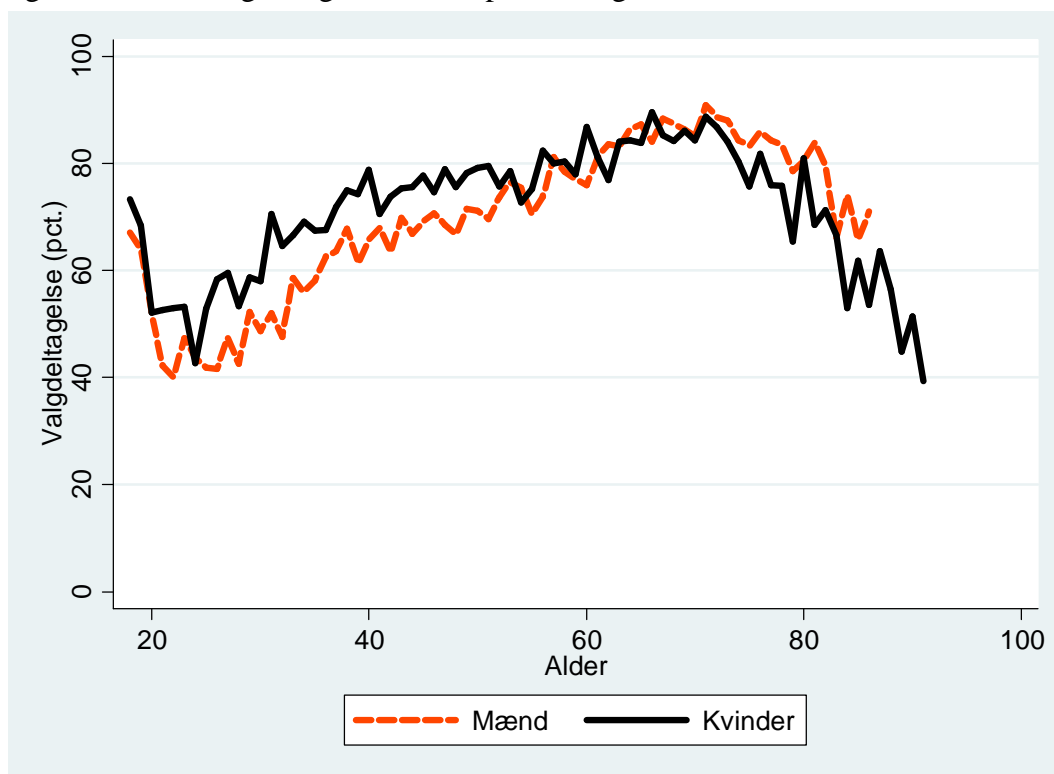

B2.320.3: Valgdeltagelse opdelt på uddannelse.

	Pct.	N
Grundskole	65,3	9.212
Gymnasial uddannelse	71,8	1.141
Faglig uddannelse	74,7	10.934
Kort- og mellemlang videregående uddannelse	86,1	4.449
Lang videregående uddannelse	88,2	846

B2.320.4: Valgdeltagelse opdelt på personlig indkomst.

	Pct.	N
Under 100.000 kr.	60,3	2.378
100.000-199.999 kr.	70,5	6.687
200.000-299.999 kr.	69,1	6.767
300.000-399.999 kr.	75,8	6.084
400.000-499.999 kr.	80,3	3.064
500.000-599.999 kr.	82,1	1.163
600.000-699.999 kr.	82,5	544
700.000-799.999 kr.	84,8	257
800.000-899.999 kr.	83,3	120
900.000-999.999 kr.	83,1	83
Over 1.000.000 kr.	84,5	251

B2.320.5: Valgdeltagelse opdelt efter primær beskæftigelse for udvalgte grupper.

	Pct.	N
Nettoledige	63,3	635
Bruttoledige	57,2	222
Flexydelse	77,4	53
Beskæftiget uden løn	50,8	124
Uddannelsesforanstaltning/vejledning og opkvalificering	51,4	109
Sygedagpenge	59,6	188
Kontanthjælp	43,2	433
Revalideringsydelse	68,3	82
Øvrige uden for arbejdsstyrken	50,3	763
Førtidspensionist	58,8	1.159
Ledighedsydelse	70,4	125
Øvrige stemmeberettigede borgere	75,4	23.411

B2.320.6: Valgdeltagelse for etniske danskere, indvandrere og efterkommere efter statsborgerskab.

	Danske statsborgere		Udenlandske statsborgere		Alle
	Pct.	N	Pct.	N	Pct.
Dansk	74,1	26.041	57,5	40	74,1
Indvandrere	64,0	353	36,3	885	44,2
Efterkommere	37,3	67	17,5	40	29,9

B2.320.7: Valgdeltagelse opdelt på oprindelsesland (hovedgrupper) og statsborgerskab.

	Danske statsborgere		Udenlandske statsborgere		Alle
	Pct.	N	Pct.	N	Pct.
Danmark	74,1	26.041	57,5	40	74,1
Gamle EU lande	71,2	111	47,0	217	55,2
Nye EU lande	61,0	41	7,8	296	14,2
Resten af nordiske lande	.	.	56,1	57	.
Ikke-vestlige lande	52,9	240	48,6	333	50,4

B2.320.8: Valgdeltagelse opdelt på oprindelsesland og statsborgerskab.

	Danske statsborgere		Udenlandske statsborgere		Alle
	Pct.	N	Pct.	N	Pct.
Danmark	74,1	26.041	57,5	40	74,1
Norge	.	.	53,1	32	.
Sverige	.	.	47,2	36	.
Polen	.	.	4,0	201	.
Storbritannien	.	.	62,5	48	.
Tyskland	72,7	44	42,6	47	57,1
Afghanistan	.	.	51,3	39	.
Irak	.	.	44,1	34	.
Libanon	33,3	39	.	.	.
Vietnam	53,7	41	.	.	.
Thailand	.	.	48,1	52	.

B2.326 Kalundborg (nr. 326)

B2.326.1: Valgdeltagelse opdelt på aldersgrupper.

	Pct.	N
18 år	67,8	625
19-21 år	56,0	1.576
22-29 år	50,0	2.924
30-39 år	62,0	5.008
40-49 år	69,8	7.094
50-59 år	74,0	6.982
60-69 år	83,0	7.071
70-79 år	83,2	4.328
80-89 år	69,3	1.765
90-99 år	47,0	364

B2.326.2: Valgdeltagelse opdelt på køn.

	Pct.	N
Mand	69,7	18.814
Kvinde	72,6	18.927

Figur B.326.1: Valgdeltagelse fordelt på alder og køn.

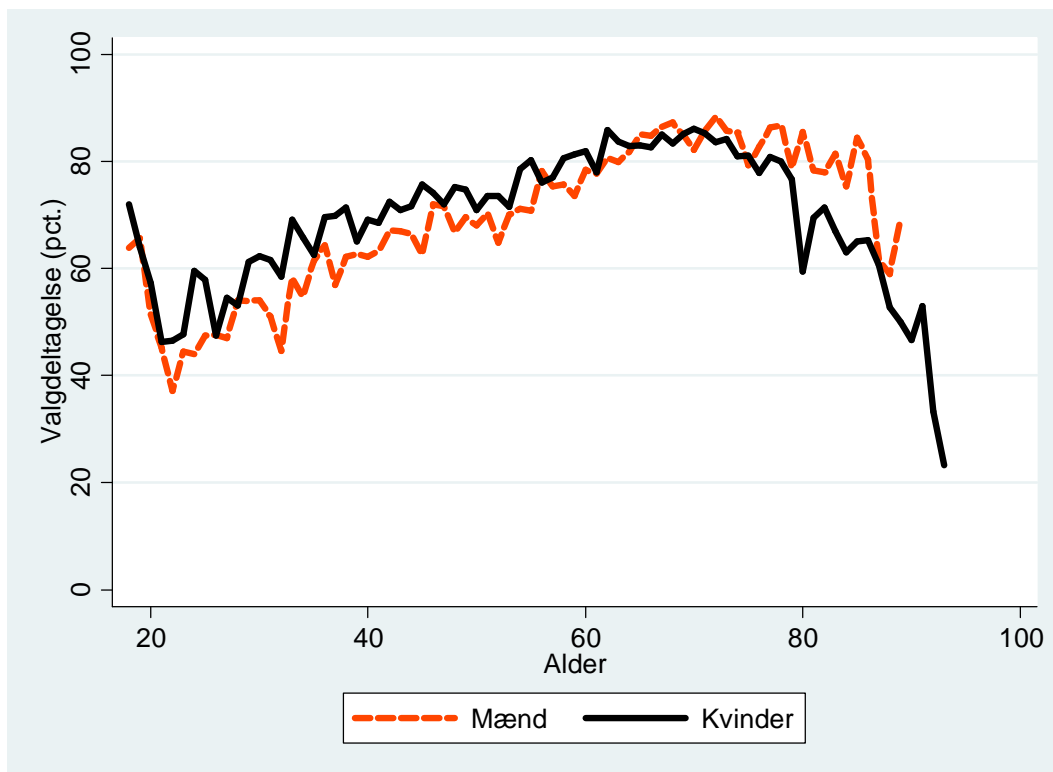

B2.326.3: Valgdeltagelse opdelt på uddannelse.

	Pct.	N
Grundskole	63,5	13.734
Gymnasial uddannelse	67,6	1.327
Faglig uddannelse	74,5	14.947
Kort- og mellemlang videregående uddannelse	83,0	5.815
Lang videregående uddannelse	85,5	1.026

B2.326.4: Valgdeltagelse opdelt på personlig indkomst.

	Pct.	N
Under 100.000 kr.	58,5	3.124
100.000-199.999 kr.	69,7	10.106
200.000-299.999 kr.	67,2	9.300
300.000-399.999 kr.	74,4	7.646
400.000-499.999 kr.	78,8	4.459
500.000-599.999 kr.	80,9	1.580
600.000-699.999 kr.	81,1	689
700.000-799.999 kr.	78,6	299
800.000-899.999 kr.	83,5	170
900.000-999.999 kr.	78,9	95
Over 1.000.000 kr.	81,6	315

B2.326.5: Valgdeltagelse opdelt efter primær beskæftigelse for udvalgte grupper.

	Pct.	N
Nettoledige	59,9	837
Bruttoledige	49,2	313
Flexydelse	81,7	60
Delvis ledighed	73,5	49
Beskæftiget uden løn	60,5	162
Uddannelsesforanstaltning/vejledning og opkvalificering	47,2	161
Sygedagpenge	59,3	273
Kontanthjælp	40,3	816
Revalideringsydelse	78,3	69
Øvrige uden for arbejdsstyrken	46,2	878
Førtidspensionist	55,0	2.813
Ledighedsydelse	66,4	119
Øvrige stemmeberettigede borgere	74,9	31.170

B2.326.6: Valgdeltagelse for etniske danskere, indvandrere og efterkommere efter statsborgerskab.

	Danske statsborgere		Udenlandske statsborgere		Alle
	Pct.	N	Pct.	N	Pct.
Dansk	72,4	35.917	.	.	.
Indvandrere	56,6	617	40,7	1.037	46,6
Efterkommere	46,4	110	34,1	41	43,0

B2.326.7: Valgdeltagelse opdelt på oprindelsesland (hovedgrupper) og statsborgerskab.

	Danske statsborgere		Udenlandske statsborgere		Alle
	Pct.	N	Pct.	N	Pct.
Danmark	72,4	35.917	.	.	.
Gamle EU lande	72,0	143	42,6	183	55,5
Nye EU lande	42,5	40	18,2	187	22,5
Resten af nordiske lande	.	.	58,5	82	.
Andre vestlige lande	.	.	62,2	37	.
Ikke-vestlige lande	50,0	502	43,0	589	46,2

B2.326.8: Valgdeltagelse opdelt på oprindelsesland og statsborgerskab.

	Danske statsborgere		Udenlandske statsborgere		Alle
	Pct.	N	Pct.	N	Pct.
Danmark	72,4	35.917	.	.	.
Norge	.	.	53,0	66	.
Sverige	.	.	46,7	30	.
Jugoslavien	33,3	45	28,1	57	30,4
Polen	.	.	14,2	120	.
Rumænien	.	.	26,7	30	.
Storbritannien	.	.	37,5	56	.
Tyrkiet	55,6	45	43,9	41	50,0
Tyskland	68,5	54	35,7	42	54,2
Somalia	59,4	32	50,0	44	53,9
Irak	.	.	40,5	42	.
Libanon	44,7	103	.	.	.
Thailand	.	.	42,3	52	.
Bosnien- Hercegovina	37,1	35	22,6	31	30,3

B2.329 Ringsted (nr. 329)

B2.329.1: Valgdeltagelse opdelt på aldersgrupper.

	Pct.	N
18 år	73,5	434
19-21 år	60,9	1.212
22-29 år	56,6	2.487
30-39 år	66,2	4.155
40-49 år	74,3	5.438
50-59 år	78,3	4.481
60-69 år	85,3	3.968
70-79 år	84,3	2.322
80-89 år	68,3	972
90-99 år	45,9	222

B2.329.2: Valgdeltagelse opdelt på køn.

	Pct.	N
Mand	71,9	12.681
Kvinde	74,9	13.012

Figur B.329.1: Valgdeltagelse fordelt på alder og køn.

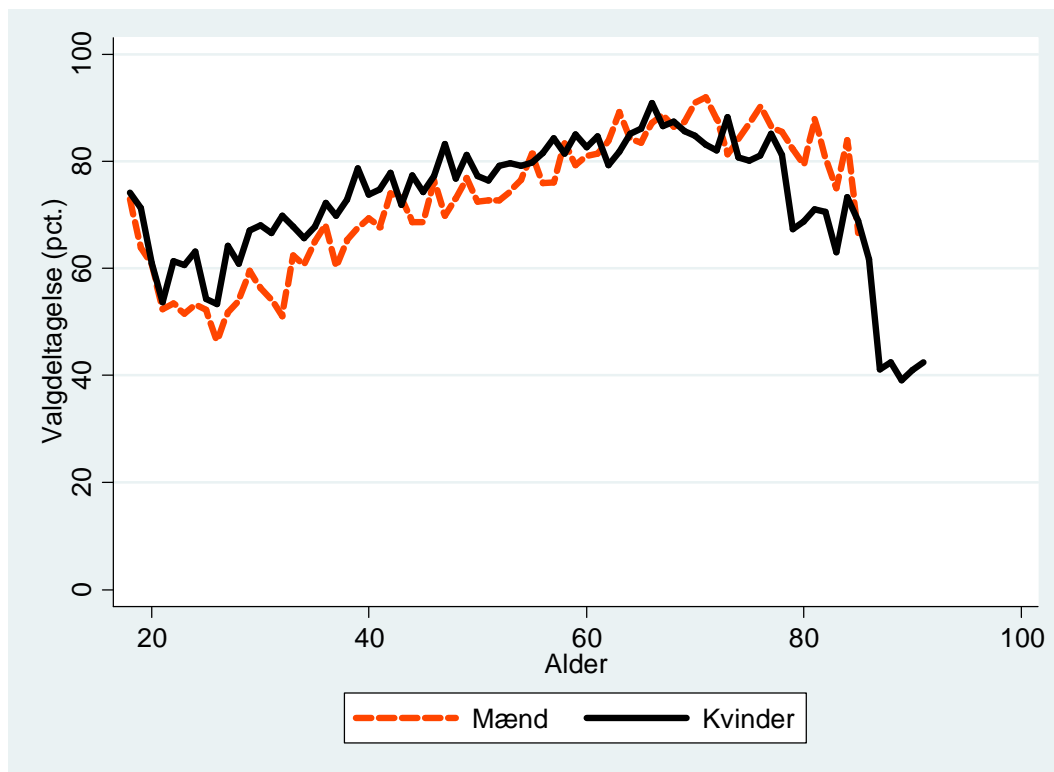

B2.329.3: Valgdeltagelse opdelt på uddannelse.

	Pct.	N
Grundskole	66,1	8.155
Gymnasial uddannelse	69,8	1.468
Faglig uddannelse	77,7	9.755
Kort- og mellemlang videregående uddannelse	84,1	4.293
Lang videregående uddannelse	88,5	1.118

B2.329.4: Valgdeltagelse opdelt på personlig indkomst.

	Pct.	N
Under 100.000 kr.	62,0	2.524
100.000-199.999 kr.	70,7	5.914
200.000-299.999 kr.	69,9	6.006
300.000-399.999 kr.	77,1	5.698
400.000-499.999 kr.	80,9	2.927
500.000-599.999 kr.	82,5	1.209
600.000-699.999 kr.	83,5	594
700.000-799.999 kr.	87,6	283
800.000-899.999 kr.	83,4	151
900.000-999.999 kr.	82,9	123
Over 1.000.000 kr.	85,9	234

B2.329.5: Valgdeltagelse opdelt efter primær beskæftigelse for udvalgte grupper.

	Pct.	N
Nettoledige	62,9	625
Bruttoledige	61,0	172
Beskæftiget uden løn	67,5	80
Uddannelsesforanstaltning/vejledning og opkvalificering	48,8	162
Sygedagpenge	61,3	186
Kontanthjælp	46,4	485
Øvrige uden for arbejdsstyrken	46,2	729
Førtidspensionist	58,0	1.333
Ledighedsydelse	65,3	72
Øvrige stemmeberettigede borgere	76,9	21.704

B2.329.6: Valgdeltagelse for etniske danskere, indvandrere og efterkommere efter statsborgerskab.

	Danske statsborgere		Udenlandske statsborgere		Alle
	Pct.	N	Pct.	N	Pct.
Dansk	76,2	23.000	66,7	30	76,2
Indvandrere	62,8	734	40,4	1.501	47,8
Efterkommere	63,8	337	48,4	91	60,5

B2.329.7: Valgdeltagelse opdelt på oprindelsesland (hovedgrupper) og statsborgerskab.

	Danske statsborgere		Udenlandske statsborgere		Alle
	Pct.	N	Pct.	N	Pct.
Danmark	76,2	23.000	66,7	30	76,2
Gamle EU lande	68,7	83	52,9	155	58,4
Nye EU lande	71,9	32	7,6	432	12,1
Resten af nordiske lande	.	.	56,3	48	.
Ikke-vestlige lande	61,8	930	53,1	936	57,4

B2.329.8: Valgdeltagelse opdelt på oprindelsesland og statsborgerskab.

	Danske statsborgere		Udenlandske statsborgere		Alle
	Pct.	N	Pct.	N	Pct.
Danmark	76,2	23.000	66,7	30	76,2
Norge	.	.	56,3	32	.
Polen	.	.	4,7	340	.
Storbritannien	.	.	60,0	45	.
Tyrkiet	79,5	386	65,6	393	72,5
Tyskland	68,8	32	61,8	34	65,2
Marokko	55,6	72	51,4	37	54,1
Afghanistan	42,6	47	38,9	54	40,6
Irak	31,5	54	55,0	120	47,7
Iran	.	.	40,0	30	.
Libanon	47,0	149	28,6	35	43,5

B2.330 Slagelse (nr. 330)

B2.330.1: Valgdeltagelse opdelt på aldersgrupper.

	Pct.	N
18 år	68,6	1.086
19-21 år	53,9	3.045
22-29 år	50,0	6.267
30-39 år	64,5	8.358
40-49 år	72,3	10.974
50-59 år	76,6	10.382
60-69 år	83,7	10.077
70-79 år	83,4	6.281
80-89 år	67,9	2.785
90-99 år	44,0	584

B2.330.2: Valgdeltagelse opdelt på køn.

	Pct.	N
Mand	69,9	29.310
Kvinde	72,5	30.539

Figur B.330.1: Valgdeltagelse fordelt på alder og køn.

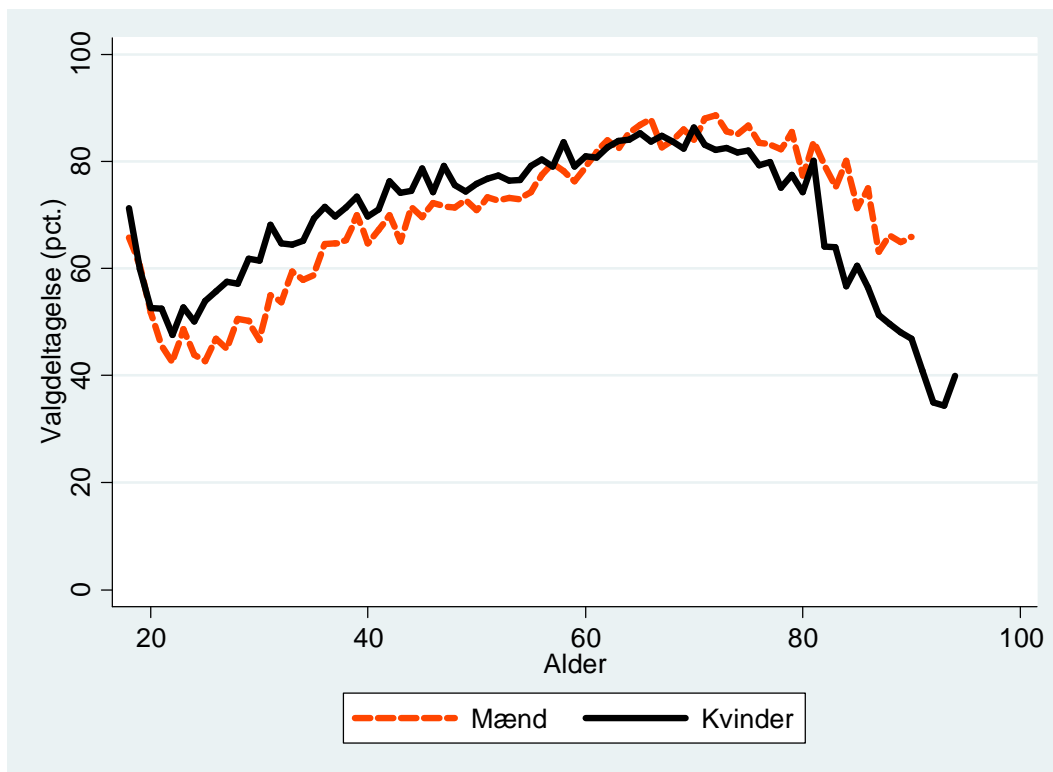

B2.330.3: Valgdeltagelse opdelt på uddannelse.

	Pct.	N
Grundskole	61,9	20.996
Gymnasial uddannelse	66,0	3.311
Faglig uddannelse	76,3	21.856
Kort- og mellemlang videregående uddannelse	83,7	10.194
Lang videregående uddannelse	85,7	1.732

B2.330.4: Valgdeltagelse opdelt på personlig indkomst.

	Pct.	N
Under 100.000 kr.	56,0	6.297
100.000-199.999 kr.	67,4	15.510
200.000-299.999 kr.	67,9	15.529
300.000-399.999 kr.	77,8	12.277
400.000-499.999 kr.	82,0	5.870
500.000-599.999 kr.	84,6	2.170
600.000-699.999 kr.	83,9	965
700.000-799.999 kr.	86,4	456
800.000-899.999 kr.	81,9	227
900.000-999.999 kr.	78,8	156
Over 1.000.000 kr.	86,4	440

B2.330.5: Valgdeltagelse opdelt efter primær beskæftigelse for udvalgte grupper.

	Pct.	N
Nettoledige	60,8	1.573
Bruttoledige	49,6	595
Flexydelse	84,9	53
Delvis ledighed	59,0	78
Beskæftiget uden løn	57,1	245
Uddannelsesforanstaltning/vejledning og opkvalificering	52,9	437
Sygedagpenge	62,1	317
Kontanthjælp	43,3	1.484
Øvrige uden for arbejdsstyrken	45,9	1.873
Førtidspensionist	53,7	3.314
Ledighedsydelse	65,6	61
Øvrige stemmeberettigede borgere	75,1	49.746

B2.330.6: Valgdeltagelse for etniske danskere, indvandrere og efterkommere efter statsborgerskab.

	Danske statsborgere		Udenlandske statsborgere		Alle
	Pct.	N	Pct.	N	Pct.
Dansk	73,7	54.804	55,3	47	73,7
Indvandrere	57,3	1.582	37,6	2.673	44,9
Efterkommere	37,3	584	33,3	159	36,5

B2.330.7: Valgdeltagelse opdelt på oprindelsesland (hovedgrupper) og statsborgerskab.

	Danske statsborgere		Udenlandske statsborgere		Alle Pct.
	Pct.	N	Pct.	N	
Danmark	73,7	54.804	55,3	47	73,7
Gamle EU lande	75,8	194	52,2	360	60,5
Nye EU lande	72,2	72	17,1	503	24,0
Resten af nordiske lande	69,0	42	48,6	111	54,2
Andre vestlige lande	.	.	50,0	56	.
Ikke-vestlige lande	48,1	1.845	38,9	1.802	43,6

B2.330.8: Valgdeltagelse opdelt på oprindelsesland og statsborgerskab.

	Danske statsborgere		Udenlandske statsborgere		Alle Pct.
	Pct.	N	Pct.	N	
Danmark	73,7	54.804	55,3	47	73,7
Statsløs	51,6	31	.	.	.
Norge	68,4	38	47,7	86	54,0
Sverige	63,8	47	53,8	65	58,0
Bulgarien	.	.	18,3	71	.
Jugoslavien	37,0	54	17,3	81	25,2
Polen	67,7	31	11,6	207	18,9
Rumænien	.	.	20,0	75	.
Storbritannien	.	.	48,8	82	.
Tyrkiet	48,3	586	46,1	610	47,2
Ungarn	.	.	15,2	46	.
Tyskland	81,0	84	56,0	109	66,8
Somalia	63,2	68	52,2	67	57,8
Afghanistan	.	.	37,7	69	.
Sri Lanka	63,9	36	.	.	.
Irak	45,1	51	25,5	47	35,7
Iran	54,9	51	.	.	.
Kina	.	.	12,2	41	.
Libanon	28,4	341	20,1	134	26,1
Filippinerne	62,5	40	57,4	47	59,8
Vietnam	69,4	124	47,6	63	62,0
Thailand	.	.	48,0	75	.
Litauen	.	.	18,9	53	.
Bosnien- Hercegovina	61,7	206	37,7	236	48,9

B2.336 Stevns (nr. 336)

B2.336.1: Valgdeltagelse opdelt på aldersgrupper.

	Pct.	N
18 år	71,6	275
19-21 år	59,4	650
22-29 år	51,0	1.095
30-39 år	66,5	2.201
40-49 år	75,2	3.361
50-59 år	77,6	3.256
60-69 år	85,9	3.430
70-79 år	85,3	2.081
80-89 år	72,0	808
90-99 år	49,4	164

B2.336.2: Valgdeltagelse opdelt på køn.

	Pct.	N
Mand	74,0	8.592
Kvinde	76,5	8.736

Figur B.336.1: Valgdeltagelse fordelt på alder og køn.

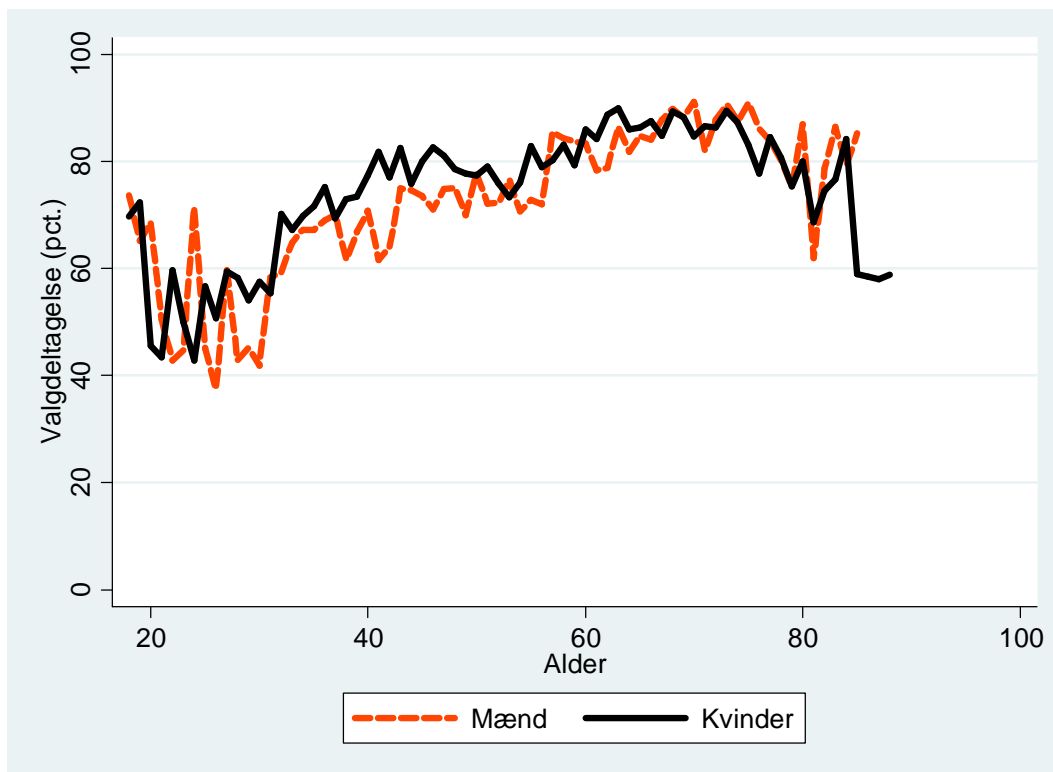

B2.336.3: Valgdeltagelse opdelt på uddannelse.

	Pct.	N
Grundskole	69,2	5.693
Gymnasial uddannelse	72,7	763
Faglig uddannelse	78,5	6.953
Kort- og mellemlang videregående uddannelse	85,1	2.792
Lang videregående uddannelse	85,3	625

B2.336.4: Valgdeltagelse opdelt på personlig indkomst.

	Pct.	N
Under 100.000 kr.	61,7	1.470
100.000-199.999 kr.	73,9	4.284
200.000-299.999 kr.	72,9	4.088
300.000-399.999 kr.	78,7	3.826
400.000-499.999 kr.	80,6	1.990
500.000-599.999 kr.	83,3	755
600.000-699.999 kr.	81,9	343
700.000-799.999 kr.	80,9	183
800.000-899.999 kr.	81,8	110
900.000-999.999 kr.	81,0	58
Over 1.000.000 kr.	86,1	208

B2.336.5: Valgdeltagelse opdelt efter primær beskæftigelse for udvalgte grupper.

	Pct.	N
Nettoledige	62,6	390
Bruttoledige	60,4	106
Flexydelse	76,7	30
Beskæftiget uden løn	68,6	35
Uddannelsesforanstaltning/vejledning og opkvalificering	66,7	96
Sygedagpenge	66,3	101
Kontanthjælp	44,0	259
Øvrige uden for arbejdsstyrken	50,4	490
Førtidspensionist	61,2	725
Ledighedsydelse	76,9	52
Øvrige stemmeberettigede borgere	78,1	14.972

B2.336.6: Valgdeltagelse for etniske danskere, indvandrere og efterkommere efter statsborgerskab.

	Danske statsborgere		Udenlandske statsborgere		Alle
	Pct.	N	Pct.	N	Pct.
Dansk	76,8	16.492	.	.	.
Indvandrere	58,3	211	39,2	546	44,5
Efterkommere	43,2	37	.	.	.

B2.336.7: Valgdeltagelse opdelt på oprindelsesland (hovedgrupper) og statsborgerskab.

	Danske statsborgere		Udenlandske statsborgere		Alle
	Pct.	N	Pct.	N	Pct.
Danmark	76,8	16.492	.	.	.
Gamle EU lande	80,0	70	61,5	156	67,3
Nye EU lande	45,9	37	10,7	178	16,7
Ikke-vestlige lande	42,0	119	43,0	186	42,6

B2.336.8: Valgdeltagelse opdelt på oprindelsesland og statsborgerskab.

	Danske statsborgere		Udenlandske statsborgere		Alle
	Pct.	N	Pct.	N	Pct.
Danmark	76,8	16.492	.	.	.
Polen	.	.	12,5	88	.
Storbritannien	.	.	73,3	30	.
Tyskland	.	.	57,1	49	.

B2.340 Sorø (nr. 340)

B2.340.1: Valgdeltagelse opdelt på aldersgrupper.

	Pct.	N
18 år	72,6	446
19-21 år	60,5	939
22-29 år	54,8	1.630
30-39 år	67,3	3.102
40-49 år	75,1	4.655
50-59 år	79,2	4.347
60-69 år	85,5	3.864
70-79 år	84,5	2.327
80-89 år	71,0	1.064
90-99 år	46,6	232

B2.340.2: Valgdeltagelse opdelt på køn.

	Pct.	N
Mand	73,5	11.126
Kvinde	76,4	11.482

Figur B.340.1: Valgdeltagelse fordelt på alder og køn.

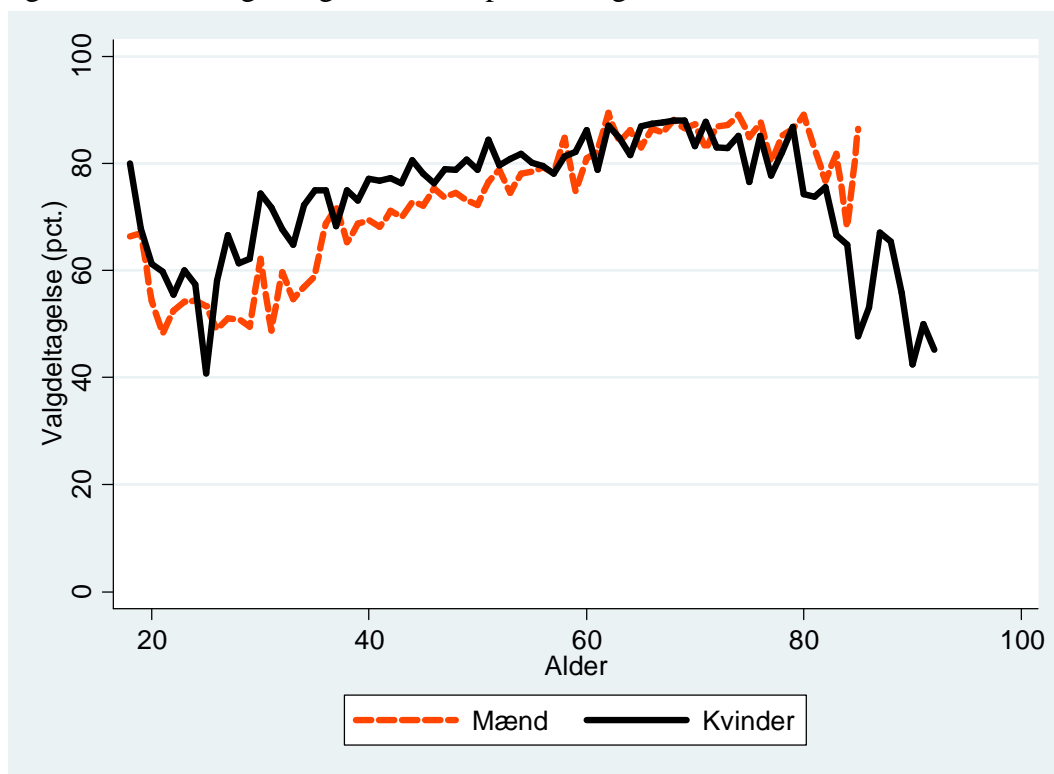

B2.340.3: Valgdeltagelse opdelt på uddannelse.

	Pct.	N
Grundskole	66,0	7.237
Gymnasial uddannelse	72,6	1.040
Faglig uddannelse	77,0	8.525
Kort- og mellemlang videregående uddannelse	85,9	4.036
Lang videregående uddannelse	91,0	1.249

B2.340.4: Valgdeltagelse opdelt på personlig indkomst.

	Pct.	N
Under 100.000 kr.	63,8	2.053
100.000-199.999 kr.	72,4	5.233
200.000-299.999 kr.	71,0	5.516
300.000-399.999 kr.	77,4	4.904
400.000-499.999 kr.	82,6	2.629
500.000-599.999 kr.	85,0	1.066
600.000-699.999 kr.	86,7	497
700.000-799.999 kr.	86,7	248
800.000-899.999 kr.	86,1	144
900.000-999.999 kr.	86,7	90
Over 1.000.000 kr.	86,9	251

B2.340.5: Valgdeltagelse opdelt efter primær beskæftigelse for udvalgte grupper.

	Pct.	N
Nettoledige	63,2	494
Bruttoledige	62,9	159
Beskæftiget uden løn	65,6	64
Uddannelsesforanstaltning/vejledning og opkvalificering	52,0	102
Sygedagpenge	70,2	178
Kontanthjælp	46,3	369
Revalideringsydelse	77,4	31
Øvrige uden for arbejdsstyrken	52,7	582
Førtidspensionist	59,4	1.235
Ledighedsydelse	71,7	60
Øvrige stemmeberettigede borgere	77,8	19.251

B2.340.6: Valgdeltagelse for etniske danskere, indvandrere og efterkommere efter statsborgerskab.

	Danske statsborgere		Udenlandske statsborgere		Alle
	Pct.	N	Pct.	N	Pct.
Dansk	76,0	21.631	.	.	.
Indvandrere	63,6	352	42,8	521	51,2
Efterkommere	54,7	64	.	.	.

B2.340.7: Valgdeltagelse opdelt på oprindelsesland (hovedgrupper) og statsborgerskab.

	Danske statsborgere		Udenlandske statsborgere		Alle Pct.
	Pct.	N	Pct.	N	
Danmark	76,0	21.631	.	.	.
Gamle EU lande	78,4	88	49,6	123	61,6
Nye EU lande	.	.	22,0	91	.
Resten af nordiske lande	.	.	69,4	36	.
Ikke-vestlige lande	53,2	269	44,1	263	48,7

B2.340.8: Valgdeltagelse opdelt på oprindelsesland og statsborgerskab.

	Danske statsborgere		Udenlandske statsborgere		Alle Pct.
	Pct.	N	Pct.	N	
Danmark	76,0	21.631	.	.	.
Polen	.	.	18,2	55	.
Storbritannien	.	.	51,4	35	.
Tyskland	78,1	32	.	.	.
Afghanistan	.	.	48,9	47	.
Sri Lanka	63,3	49	.	.	.
Irak	.	.	50,0	36	.
Bosnien- Hercegovina	48,6	35	.	.	.

B2.350 Lejre (nr. 350)

B2.350.1: Valgdeltagelse opdelt på aldersgrupper.

	Pct.	N
18 år	76,9	364
19-21 år	65,7	778
22-29 år	56,0	1.025
30-39 år	73,8	2.812
40-49 år	79,8	4.485
50-59 år	83,9	3.800
60-69 år	89,5	3.990
70-79 år	89,5	2.261
80-89 år	76,5	793
90-99 år	56,1	148

B2.350.2: Valgdeltagelse opdelt på køn.

	Pct.	N
Mand	79,3	10.167
Kvinde	81,9	10.294

Figur B.350.1: Valgdeltagelse fordelt på alder og køn.

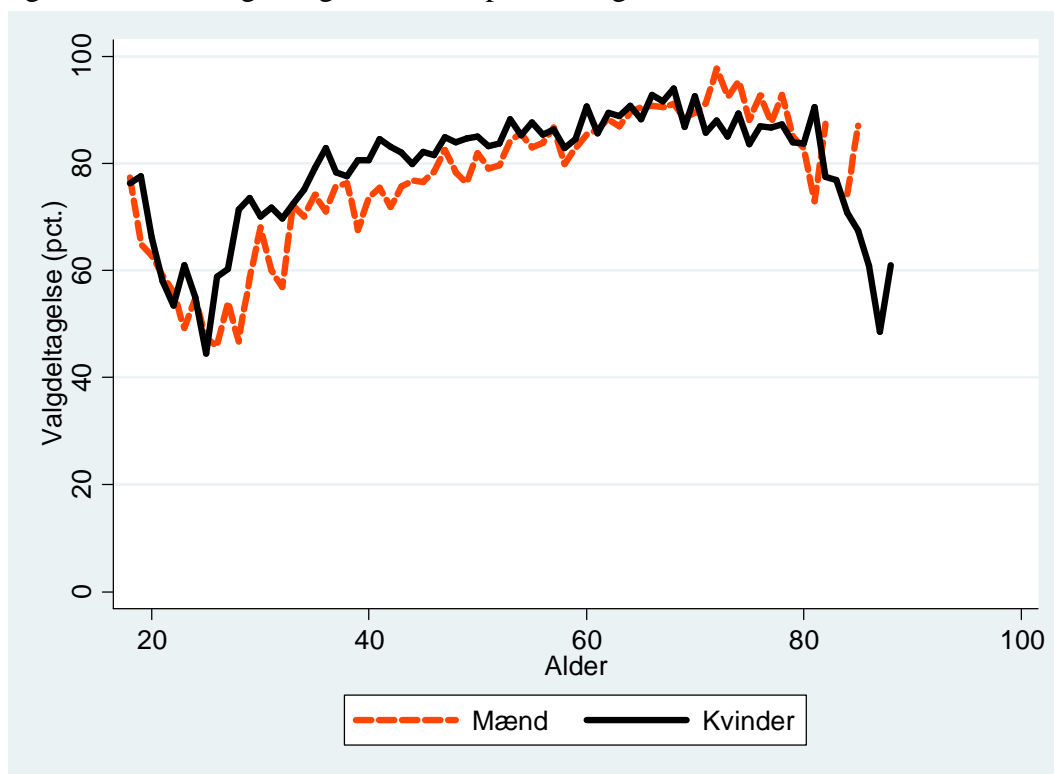

B2.350.3: Valgdeltagelse opdelt på uddannelse.

	Pct.	N
Grundskole	72,9	5.121
Gymnasial uddannelse	79,1	1.022
Faglig uddannelse	81,3	7.960
Kort- og mellemlang videregående uddannelse	88,5	4.253
Lang videregående uddannelse	91,5	1.627

B2.350.4: Valgdeltagelse opdelt på personlig indkomst.

	Pct.	N
Under 100.000 kr.	69,6	1.719
100.000-199.999 kr.	77,9	4.125
200.000-299.999 kr.	76,8	4.075
300.000-399.999 kr.	82,2	4.516
400.000-499.999 kr.	86,4	2.861
500.000-599.999 kr.	87,5	1.340
600.000-699.999 kr.	87,8	699
700.000-799.999 kr.	86,8	372
800.000-899.999 kr.	86,0	221
900.000-999.999 kr.	90,0	130
Over 1.000.000 kr.	87,0	409

B2.350.5: Valgdeltagelse opdelt efter primær beskæftigelse for udvalgte grupper.

	Pct.	N
Nettoledige	70,3	279
Bruttoledige	64,7	119
Beskæftiget uden løn	73,8	80
Sygedagpenge	69,8	106
Kontanthjælp	44,7	219
Revalideringsydelse	82,5	40
Øvrige uden for arbejdsstyrken	53,6	494
Førtidspensionist	66,7	694
Ledighedsydelse	75,7	37
Øvrige stemmeberettigede borgere	82,7	18.285

B2.350.6: Valgdeltagelse for etniske danskere, indvandrere og efterkommere efter statsborgerskab.

	Danske statsborgere		Udenlandske statsborgere		Alle
	Pct.	N	Pct.	N	Pct.
Dansk	82,1	19.471	.	.	.
Indvandrere	66,3	261	47,7	620	53,2
Efterkommere	58,5	65	.	.	.

B2.350.7: Valgdeltagelse opdelt på oprindelsesland (hovedgrupper) og statsborgerskab.

	Danske statsborgere		Udenlandske statsborgere		Alle Pct.
	Pct.	N	Pct.	N	
Danmark	82,1	19.471	.	.	.
Gamle EU lande	84,4	109	56,5	191	66,7
Nye EU lande	.	.	18,3	109	.
Resten af nordiske lande	.	.	72,7	44	.
Andre vestlige lande	.	.	70,7	41	.
Ikke-vestlige lande	52,9	170	44,4	250	47,9

B2.350.8: Valgdeltagelse opdelt på oprindelsesland og statsborgerskab.

	Danske statsborgere		Udenlandske statsborgere		Alle Pct.
	Pct.	N	Pct.	N	
Danmark	82,1	19.471	.	.	.
Sverige	.	.	53,1	32	.
Polen	.	.	22,6	53	.
Storbritannien	.	.	63,6	55	.
Tyskland	82,6	46	54,9	51	68,0
Irak	.	.	37,0	54	.
Thailand	.	.	62,5	32	.

B2.360 Lolland (nr. 360)

B2.360.1: Valgdeltagelse opdelt på aldersgrupper.

	Pct.	N
18 år	70,5	566
19-21 år	54,1	1.158
22-29 år	53,7	2.491
30-39 år	64,7	3.898
40-49 år	71,5	5.706
50-59 år	76,7	6.963
60-69 år	84,4	7.505
70-79 år	81,8	4.852
80-89 år	67,5	2.233
90-99 år	47,0	402

B2.360.2: Valgdeltagelse opdelt på køn.

	Pct.	N
Mand	71,7	17.904
Kvinde	75,3	17.878

Figur B.360.1: Valgdeltagelse fordelt på alder og køn.

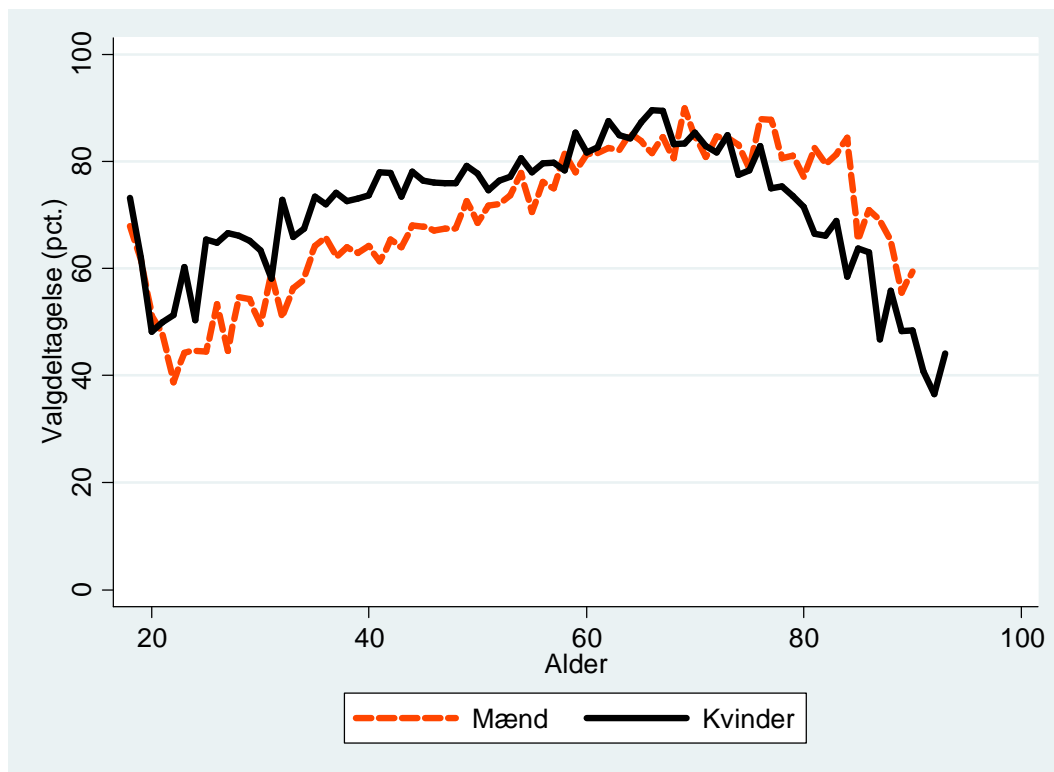

B2.360.3: Valgdeltagelse opdelt på uddannelse.

	Pct.	N
Grundskole	65,8	14.629
Gymnasial uddannelse	71,5	1.144
Faglig uddannelse	79,3	14.000
Kort- og mellemlang videregående uddannelse	86,4	4.378
Lang videregående uddannelse	87,7	627

B2.360.4: Valgdeltagelse opdelt på personlig indkomst.

	Pct.	N
Under 100.000 kr.	59,0	2.936
100.000-199.999 kr.	70,8	12.154
200.000-299.999 kr.	70,8	10.200
300.000-399.999 kr.	81,8	6.292
400.000-499.999 kr.	84,9	2.473
500.000-599.999 kr.	86,5	801
600.000-699.999 kr.	85,7	315
700.000-799.999 kr.	85,3	156
800.000-899.999 kr.	88,3	103
900.000-999.999 kr.	89,0	73
Over 1.000.000 kr.	90,2	307

B2.360.5: Valgdeltagelse opdelt efter primær beskæftigelse for udvalgte grupper.

	Pct.	N
Nettoledige	61,0	1.106
Bruttoledige	61,5	340
Flexydelse	88,7	71
Delvis ledighed	75,9	58
Beskæftiget uden løn	63,6	132
Uddannelsesforanstaltning/vejledning og opkvalificering	47,2	246
Sygedagpenge	64,5	231
Kontanthjælp	48,2	888
Øvrige uden for arbejdsstyrken	49,2	929
Førtidspensionist	58,6	3.462
Ledighedsydelse	77,4	168
Øvrige stemmeberettigede borgere	77,9	28.126

B2.360.6: Valgdeltagelse for etniske danskere, indvandrere og efterkommere efter statsborgerskab.

	Danske statsborgere		Udenlandske statsborgere		Alle
	Pct.	N	Pct.	N	Pct.
Dansk	75,3	33.692	.	.	.
Indvandrere	61,7	592	37,3	1.328	44,8
Efterkommere	58,4	77	50,0	64	54,6

B2.360.7: Valgdeltagelse opdelt på oprindelsesland (hovedgrupper) og statsborgerskab.

	Danske statsborgere		Udenlandske statsborgere		Alle Pct.
	Pct.	N	Pct.	N	
Danmark	75,3	33.692	.	.	.
Gamle EU lande	71,6	155	44,7	215	55,9
Nye EU lande	73,8	61	17,0	311	26,3
Resten af nordiske lande	.	.	58,7	63	.
Ikke-vestlige lande	55,5	416	42,5	779	47,0

B2.360.8: Valgdeltagelse opdelt på oprindelsesland og statsborgerskab.

	Danske statsborgere		Udenlandske statsborgere		Alle Pct.
	Pct.	N	Pct.	N	
Danmark	75,3	33.692	.	.	.
Norge	.	.	55,4	56	.
Sverige	70,0	40	46,3	41	58,0
Jugoslavien	56,6	99	41,8	182	47,0
Polen	74,4	39	18,3	175	28,5
Rumænien	.	.	3,9	76	.
Storbritannien	.	.	53,2	47	.
Tyrkiet	.	.	45,5	33	.
Tyskland	72,3	65	34,2	79	51,4
Filippinerne	.	.	59,4	32	.
Thailand	.	.	40,4	52	.
Bosnien- Hercegovina	62,7	118	35,4	181	46,2

B2.370 Næstved (nr. 370)

B2.370.1: Valgdeltagelse opdelt på aldersgrupper.

	Pct.	N
18 år	70,2	1.111
19-21 år	56,7	2.905
22-29 år	52,7	6.256
30-39 år	66,7	9.099
40-49 år	74,6	12.047
50-59 år	79,6	11.279
60-69 år	87,1	11.017
70-79 år	85,5	6.672
80-89 år	71,2	2.772
90-99 år	49,8	556

B2.370.2: Valgdeltagelse opdelt på køn.

	Pct.	N
Mand	73,0	31.059
Kvinde	75,4	32.669

Figur B.370.1: Valgdeltagelse fordelt på alder og køn.

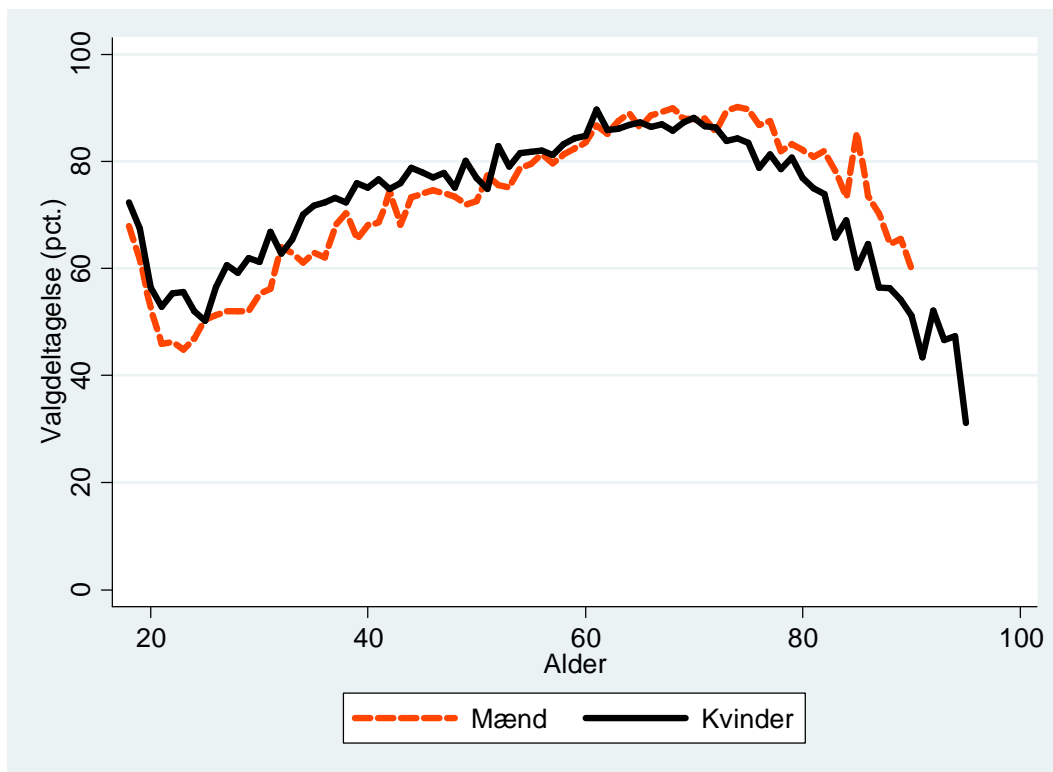

B2.370.3: Valgdeltagelse opdelt på uddannelse.

	Pct.	N
Grundskole	66,5	20.680
Gymnasial uddannelse	67,7	3.641
Faglig uddannelse	77,6	23.951
Kort- og mellemlang videregående uddannelse	85,2	11.581
Lang videregående uddannelse	88,4	2.178

B2.370.4: Valgdeltagelse opdelt på personlig indkomst.

	Pct.	N
Under 100.000 kr.	59,6	5.957
100.000-199.999 kr.	71,5	15.988
200.000-299.999 kr.	71,0	15.728
300.000-399.999 kr.	78,9	13.805
400.000-499.999 kr.	83,0	6.884
500.000-599.999 kr.	84,1	2.588
600.000-699.999 kr.	84,9	1.146
700.000-799.999 kr.	84,2	556
800.000-899.999 kr.	87,5	320
900.000-999.999 kr.	87,8	197
Over 1.000.000 kr.	85,3	580

B2.370.5: Valgdeltagelse opdelt efter primær beskæftigelse for udvalgte grupper.

	Pct.	N
Nettoledige	61,3	1.504
Bruttoledige	54,1	499
Flexydelse	88,5	113
Delvis ledighed	67,1	76
Beskæftiget uden løn	63,8	210
Uddannelsesforanstaltning/vejledning og opkvalificering	51,5	408
Sygedagpenge	63,8	481
Kontanthjælp	40,5	999
Øvrige uden for arbejdsstyrken	46,1	1.593
Førtidspensionist	59,9	3.698
Ledighedsydelse	70,5	217
Øvrige stemmeberettigede borgere	77,6	53.856

B2.370.6: Valgdeltagelse for etniske danskere, indvandrere og efterkommere efter statsborgerskab.

	Danske statsborgere		Udenlandske statsborgere		Alle
	Pct.	N	Pct.	N	Pct.
Dansk	76,2	59.521	47,4	57	76,1
Indvandrere	59,4	1.469	38,0	2.279	46,4
Efterkommere	52,9	331	35,2	71	49,8

B2.370.7: Valgdeltagelse opdelt på oprindelsesland (hovedgrupper) og statsborgerskab.

	Danske statsborgere		Udenlandske statsborgere		Alle
	Pct.	N	Pct.	N	Pct.
Danmark	76,2	59.521	47,4	57	76,1
Gamle EU lande	78,2	220	50,9	336	61,7
Nye EU lande	69,1	110	21,0	439	30,6
Resten af nordiske lande	69,8	43	62,8	129	64,5
Andre vestlige lande	.	.	50,8	63	.
Ikke-vestlige lande	53,9	1.409	37,3	1.383	45,7

B2.370.8: Valgdeltagelse opdelt på oprindelsesland og statsborgerskab.

	Danske statsborgere		Udenlandske statsborgere		Alle
	Pct.	N	Pct.	N	Pct.
Danmark	76,2	59.521	47,4	57	76,1
Norge	62,9	35	62,4	101	62,5
Sverige	79,2	48	60,0	60	68,5
Bulgarien	.	.	20,6	34	.
Jugoslavien	59,5	205	35,4	99	51,6
Polen	71,2	73	20,1	244	31,9
Rumænien	.	.	17,7	62	.
Storbritannien	.	.	63,1	65	.
Tyrkiet	70,4	196	50,9	161	61,6
Tyskland	79,4	107	40,0	90	61,4
Marokko	46,4	69	41,2	34	44,7
Afghanistan	.	.	32,6	43	.
Sri Lanka	70,4	81	.	.	.
Irak	42,0	262	29,9	271	35,8
Iran	51,6	62	30,6	36	43,9
Kina	.	.	36,1	36	.
Libanon	57,1	70	.	.	.
Filippinerne	.	.	43,5	46	.
Thailand	38,9	36	48,6	138	46,6
Litauen	.	.	17,9	67	.
Rusland	.	.	31,4	35	.
Bosnien- Hercegovina	57,2	159	27,5	109	45,1

B2.376 Guldborgsund (nr. 376)

B2.376.1: Valgdeltagelse opdelt på aldersgrupper.

	Pct.	N
18 år	66,4	800
19-21 år	55,7	2.028
22-29 år	50,7	3.965
30-39 år	67,9	5.894
40-49 år	74,5	8.253
50-59 år	78,7	9.231
60-69 år	85,7	9.781
70-79 år	84,4	6.194
80-89 år	68,4	2.823
90-99 år	49,1	572

B2.376.2: Valgdeltagelse opdelt på køn.

	Pct.	N
Mand	72,9	24.515
Kvinde	76,0	25.043

Figur B.376.1: Valgdeltagelse fordelt på alder og køn.

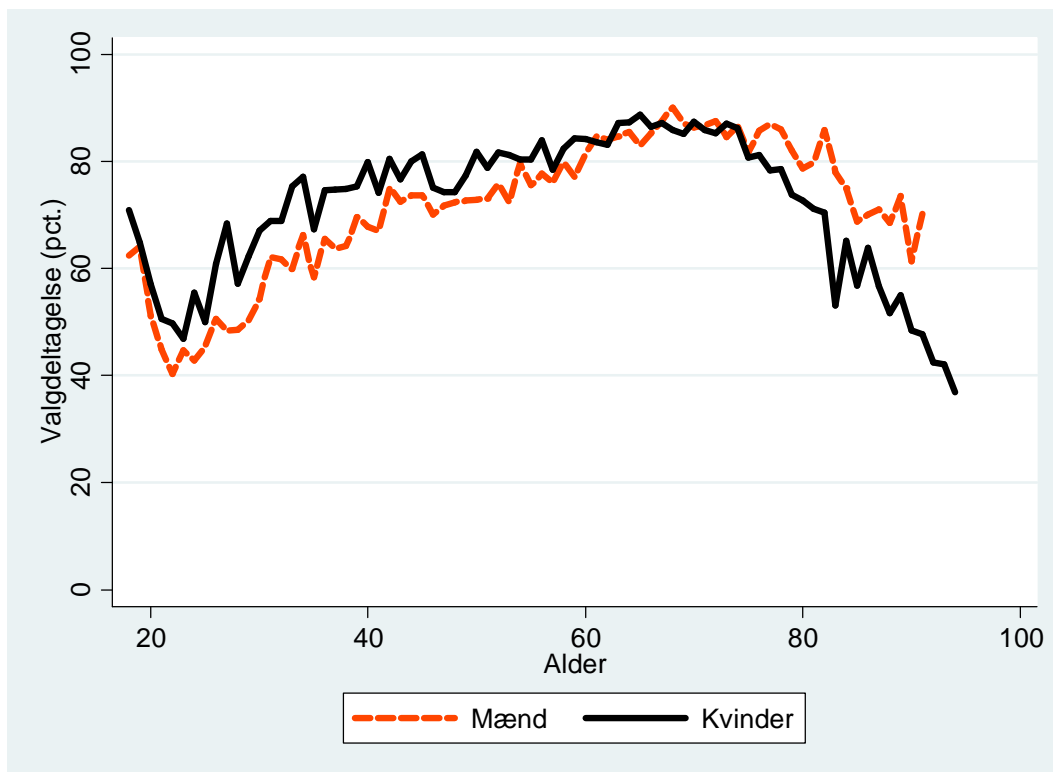

B2.376.3: Valgdeltagelse opdelt på uddannelse.

	Pct.	N
Grundskole	66,8	17.677
Gymnasial uddannelse	67,2	2.097
Faglig uddannelse	79,6	19.260
Kort- og mellemlang videregående uddannelse	84,9	7.765
Lang videregående uddannelse	85,1	1.364

B2.376.4: Valgdeltagelse opdelt på personlig indkomst.

	Pct.	N
Under 100.000 kr.	57,8	4.604
100.000-199.999 kr.	71,9	14.789
200.000-299.999 kr.	71,8	13.332
300.000-399.999 kr.	81,6	9.655
400.000-499.999 kr.	85,4	4.179
500.000-599.999 kr.	85,2	1.410
600.000-699.999 kr.	88,0	616
700.000-799.999 kr.	79,5	317
800.000-899.999 kr.	85,6	174
900.000-999.999 kr.	82,3	113
Over 1.000.000 kr.	90,2	408

B2.376.5: Valgdeltagelse opdelt efter primær beskæftigelse for udvalgte grupper.

	Pct.	N
Nettoledige	62,2	970
Bruttoledige	53,7	454
Flexydelse	88,4	112
Delvis ledighed	66,0	53
Beskæftiget uden løn	58,2	134
Uddannelsesforanstaltning/vejledning og opkvalificering	56,3	355
Sygedagpenge	64,1	393
Kontanthjælp	43,8	963
Øvrige uden for arbejdsstyrken	46,7	1.340
Førtidspensionist	60,4	3.613
Ledighedsydelse	74,2	159
Øvrige stemmeberettigede borgere	78,2	40.962

B2.376.6: Valgdeltagelse for etniske danskere, indvandrere og efterkommere efter statsborgerskab.

	Danske statsborgere		Udenlandske statsborgere		Alle
	Pct.	N	Pct.	N	Pct.
Dansk	76,1	46.668	40,9	44	76,1
Indvandrere	64,3	885	40,3	1.780	48,3
Efterkommere	51,2	127	24,1	54	43,1

B2.376.7: Valgdeltagelse opdelt på oprindelsesland (hovedgrupper) og statsborgerskab.

	Danske statsborgere		Udenlandske statsborgere		Alle
	Pct.	N	Pct.	N	
Danmark	76,1	46.668	40,9	44	76,1
Gamle EU lande	82,6	230	48,4	395	61,0
Nye EU lande	57,0	121	19,9	473	27,4
Resten af nordiske lande	68,2	44	57,8	90	61,2
Andre vestlige lande	.	.	39,0	41	.
Ikke-vestlige lande	55,5	593	45,1	835	49,4

B2.376.8: Valgdeltagelse opdelt på oprindelsesland og statsborgerskab.

	Danske statsborgere		Udenlandske statsborgere		Alle
	Pct.	N	Pct.	N	
Danmark	76,1	46.668	40,9	44	76,1
Norge	70,0	40	59,2	71	63,1
Sverige	83,7	43	55,9	68	66,7
Jugoslavien	60,6	33	32,1	53	43,0
Polen	52,6	95	22,7	256	30,8
Rumænien	.	.	22,8	57	.
Storbritannien	.	.	52,6	78	.
Tyrkiet	51,2	41	49,5	95	50,0
Tyskland	80,3	117	45,8	166	60,1
Sri Lanka	66,7	36	.	.	.
Irak	35,0	40	28,4	81	30,6
Iran	42,6	47	.	.	.
Libanon	42,6	94	.	.	.
Filippinerne	.	.	67,6	37	.
Thailand	.	.	58,3	96	.
Letland	.	.	6,7	45	.
Litauen	.	.	22,5	40	.
Ukraine	.	.	26,7	30	.
Bosnien- Hercegovina	59,8	122	56,6	122	58,2

B2.390 Vordingborg (nr. 390)

B2.390.1: Valgdeltagelse opdelt på aldersgrupper.

	Pct.	N
18 år	73,7	613
19-21 år	63,3	1.372
22-29 år	54,8	2.591
30-39 år	68,3	4.120
40-49 år	75,7	6.273
50-59 år	78,8	6.914
60-69 år	86,1	7.432
70-79 år	84,4	4.551
80-89 år	70,9	1.906
90-99 år	50,5	386

B2.390.2: Valgdeltagelse opdelt på køn.

	Pct.	N
Mand	74,7	17.770
Kvinde	77,6	18.399

Figur B.390.1: Valgdeltagelse fordelt på alder og køn.

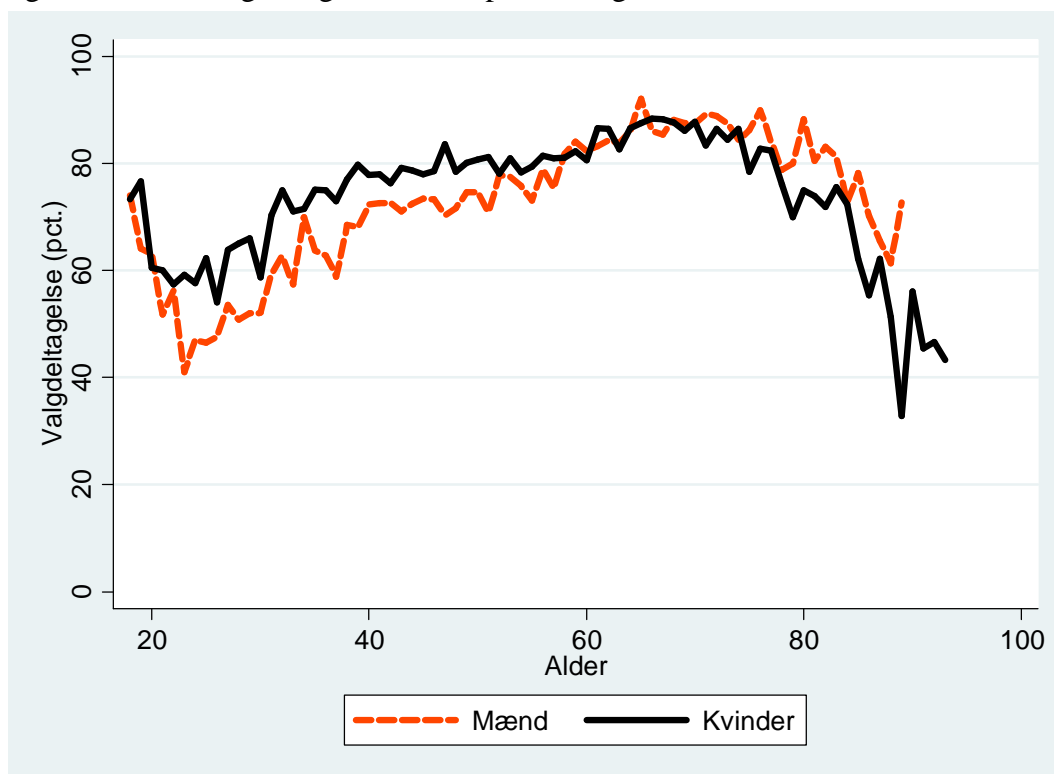

B2.390.3: Valgdeltagelse opdelt på uddannelse.

	Pct.	N
Grundskole	68,1	12.669
Gymnasial uddannelse	72,5	1.583
Faglig uddannelse	80,0	13.478
Kort- og mellemlang videregående uddannelse	87,4	6.201
Lang videregående uddannelse	88,5	1.309

B2.390.4: Valgdeltagelse opdelt på personlig indkomst.

	Pct.	N
Under 100.000 kr.	63,3	3.313
100.000-199.999 kr.	73,2	10.022
200.000-299.999 kr.	73,2	9.803
300.000-399.999 kr.	82,4	6.976
400.000-499.999 kr.	84,8	3.430
500.000-599.999 kr.	86,5	1.249
600.000-699.999 kr.	85,5	551
700.000-799.999 kr.	85,2	305
800.000-899.999 kr.	88,2	144
900.000-999.999 kr.	82,3	96
Over 1.000.000 kr.	87,6	298

B2.390.5: Valgdeltagelse opdelt efter primær beskæftigelse for udvalgte grupper.

	Pct.	N
Nettoledige	67,4	730
Bruttoledige	55,8	217
Flexydelse	95,5	66
Delvis ledighed	80,0	40
Beskæftiget uden løn	71,7	99
Uddannelsesforanstaltning/vejledning og opkvalificering	52,8	290
Sygedagpenge	62,4	290
Kontanthjælp	42,2	587
Øvrige uden for arbejdsstyrken	50,1	974
Førtidspensionist	60,6	2.571
Ledighedsydelse	74,8	123
Øvrige stemmeberettigede borgere	79,7	30.128

B2.390.6: Valgdeltagelse for etniske danskere, indvandrere og efterkommere efter statsborgerskab.

	Danske statsborgere		Udenlandske statsborgere		Alle
	Pct.	N	Pct.	N	Pct.
Dansk	77,4	34.428	68,8	32	77,4
Indvandrere	64,7	549	42,6	1.069	50,1
Efterkommere	55,9	59	56,3	32	56,0

B2.390.7: Valgdeltagelse opdelt på oprindelsesland (hovedgrupper) og statsborgerskab.

	Danske statsborgere		Udenlandske statsborgere		Alle Pct.
	Pct.	N	Pct.	N	
Danmark	77,4	34.428	68,8	32	77,4
Gamle EU lande	75,0	208	56,4	319	63,8
Nye EU lande	66,7	51	22,7	264	29,8
Resten af nordiske lande	.	.	60,6	66	.
Andre vestlige lande	.	.	56,1	41	.
Ikke-vestlige lande	53,6	306	41,4	411	46,6

B2.390.8: Valgdeltagelse opdelt på oprindelsesland og statsborgerskab.

	Danske statsborgere		Udenlandske statsborgere		Alle Pct.
	Pct.	N	Pct.	N	
Danmark	77,4	34.428	68,8	32	77,4
Norge	.	.	63,5	52	.
Sverige	76,1	46	61,1	54	68,0
Holland	.	.	55,3	38	.
Polen	68,4	38	32,6	141	40,2
Rumænien	.	.	13,0	46	.
Storbritannien	.	.	63,8	58	.
Tyrkiet	40,0	35	23,3	43	30,8
Tyskland	76,1	92	47,7	107	60,8
Afghanistan	.	.	66,7	36	.
Irak	41,9	31	30,4	69	34,0
Libanon	23,5	34	.	.	.
Thailand	.	.	58,9	56	.
Bosnien- Hercegovina	50,7	71	53,7	41	51,8

B2.400 Bornholm (nr. 400)

B2.400.1: Valgdeltagelse opdelt på aldersgrupper.

	Pct.	N
18 år	70,5	580
19-21 år	55,8	1.129
22-29 år	53,6	1.935
30-39 år	71,2	3.373
40-49 år	77,6	5.519
50-59 år	81,3	6.594
60-69 år	85,3	7.012
70-79 år	84,6	4.266
80-89 år	71,8	2.010
90-99 år	47,4	422

B2.400.2: Valgdeltagelse opdelt på køn.

	Pct.	N
Mand	75,8	16.150
Kvinde	78,5	16.699

Figur B.400.1: Valgdeltagelse fordelt på alder og køn.

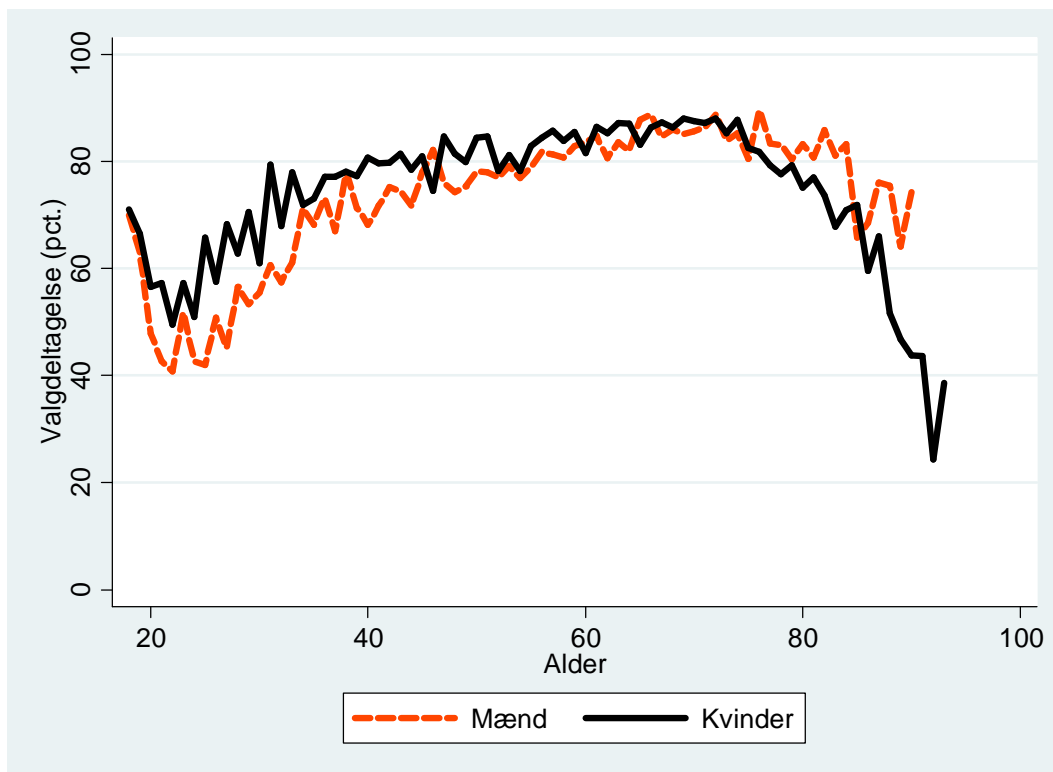

B2.400.3: Valgdeltagelse opdelt på uddannelse.

	Pct.	N
Grundskole	70,2	12.110
Gymnasial uddannelse	74,0	1.112
Faglig uddannelse	81,0	12.725
Kort- og mellemlang videregående uddannelse	87,9	5.026
Lang videregående uddannelse	87,5	995

B2.400.4: Valgdeltagelse opdelt på personlig indkomst.

	Pct.	N
Under 100.000 kr.	62,7	2.651
100.000-199.999 kr.	74,4	10.098
200.000-299.999 kr.	75,6	9.506
300.000-399.999 kr.	84,0	6.518
400.000-499.999 kr.	86,1	2.388
500.000-599.999 kr.	86,7	796
600.000-699.999 kr.	82,2	331
700.000-799.999 kr.	86,5	171
800.000-899.999 kr.	85,9	92
900.000-999.999 kr.	87,0	69
Over 1.000.000 kr.	89,1	247

B2.400.5: Valgdeltagelse opdelt efter primær beskæftigelse for udvalgte grupper.

	Pct.	N
Nettoledige	67,2	1.012
Bruttoledige	61,0	218
Flexydelse	83,3	54
Delvis ledighed	80,0	50
Beskæftiget uden løn	64,6	99
Uddannelsesforanstaltning/vejledning og opkvalificering	60,7	247
Sygedagpenge	67,5	197
Kontanthjælp	48,8	504
Øvrige uden for arbejdsstyrken	51,7	689
Førtidspensionist	62,8	2.352
Ledighedsydelse	79,5	117
Øvrige stemmeberettigede borgere	80,4	27.267

B2.400.6: Valgdeltagelse for etniske danskere, indvandrere og efterkommere efter statsborgerskab.

	Danske statsborgere		Udenlandske statsborgere		Alle
	Pct.	N	Pct.	N	Pct.
Dansk	78,3	31.328	64,9	37	78,3
Indvandrere	68,9	309	49,7	1.114	53,9
Efterkommere	53,3	30	32,3	31	42,6

B2.400.7: Valgdeltagelse opdelt på oprindelsesland (hovedgrupper) og statsborgerskab.

	Danske statsborgere		Udenlandske statsborgere		Alle
	Pct.	N	Pct.	N	Pct.
Danmark	78,3	31.328	64,9	37	78,3
Gamle EU lande	74,2	163	55,5	452	60,5
Nye EU lande	.	.	20,5	156	.
Resten af nordiske lande	.	.	58,5	94	.
Andre vestlige lande	.	.	64,1	39	.
Ikke-vestlige lande	60,2	133	49,8	404	52,3

B2.400.8: Valgdeltagelse opdelt på oprindelsesland og statsborgerskab.

	Danske statsborgere		Udenlandske statsborgere		Alle
	Pct.	N	Pct.	N	Pct.
Danmark	78,3	31.328	64,9	37	78,3
Norge	.	.	61,3	75	.
Sverige	84,1	44	68,8	125	72,8
Polen	.	.	24,5	98	.
Storbritannien	.	.	42,6	61	.
Tyskland	74,0	73	50,5	186	57,1
Myanmar	.	.	79,8	104	.
Thailand	.	.	46,9	32	.
Bosnien- Hercegovina	56,8	37	27,9	122	34,6

B2.410 Middelfart (nr. 410)

B2.410.1: Valgdeltagelse opdelt på aldersgrupper.

	Pct.	N
18 år	74,6	503
19-21 år	63,5	1.191
22-29 år	54,0	1.905
30-39 år	72,0	3.959
40-49 år	77,4	5.870
50-59 år	80,0	5.318
60-69 år	87,2	5.341
70-79 år	85,0	3.248
80-89 år	70,5	1.432
90-99 år	47,6	296

B2.410.2: Valgdeltagelse opdelt på køn.

	Pct.	N
Mand	75,9	14.351
Kvinde	78,0	14.719

Figur B.410.1: Valgdeltagelse fordelt på alder og køn.

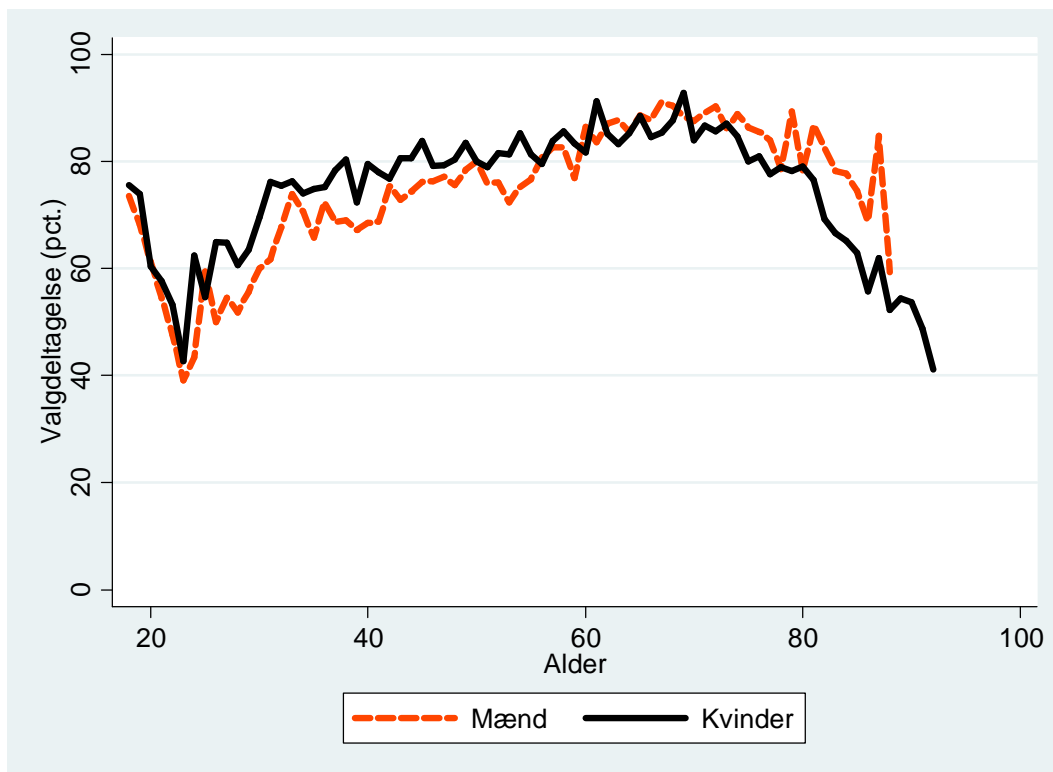

B2.410.3: Valgdeltagelse opdelt på uddannelse.

	Pct.	N
Grundskole	68,8	9.103
Gymnasial uddannelse	75,7	1.188
Faglig uddannelse	79,4	10.934
Kort- og mellemlang videregående uddannelse	87,5	5.695
Lang videregående uddannelse	87,9	1.376

B2.410.4: Valgdeltagelse opdelt på personlig indkomst.

	Pct.	N
Under 100.000 kr.	65,9	2.372
100.000-199.999 kr.	74,9	7.111
200.000-299.999 kr.	72,8	7.375
300.000-399.999 kr.	80,9	6.164
400.000-499.999 kr.	85,4	3.076
500.000-599.999 kr.	85,7	1.262
600.000-699.999 kr.	83,9	623
700.000-799.999 kr.	85,1	348
800.000-899.999 kr.	81,3	193
900.000-999.999 kr.	80,5	113
Over 1.000.000 kr.	83,9	440

B2.410.5: Valgdeltagelse opdelt efter primær beskæftigelse for udvalgte grupper.

	Pct.	N
Nettoledige	66,1	528
Bruttoledige	56,3	167
Flexydelse	85,5	62
Beskæftiget uden løn	63,9	119
Uddannelsesforanstaltning/vejledning og opkvalificering	57,1	84
Sygedagpenge	70,5	227
Kontanthjælp	52,7	404
Øvrige uden for arbejdsstyrken	51,0	682
Førtidspensionist	63,7	1.607
Ledighedsydelse	64,2	67
Øvrige stemmeberettigede borgere	79,6	25.041

B2.410.6: Valgdeltagelse for etniske danskere, indvandrere og efterkommere efter statsborgerskab.

	Danske statsborgere		Udenlandske statsborgere		Alle
	Pct.	N	Pct.	N	Pct.
Dansk	78,4	27.621	.	.	.
Indvandrere	69,7	436	40,9	927	50,1
Efterkommere	63,0	46	.	.	.

B2.410.7: Valgdeltagelse opdelt på oprindelsesland (hovedgrupper) og statsborgerskab.

	Danske statsborgere		Udenlandske statsborgere		Alle
	Pct.	N	Pct.	N	Pct.
Danmark	78,4	27.621	.	.	.
Gamle EU lande	79,5	146	48,4	225	60,6
Nye EU lande	.	.	15,5	220	.
Resten af nordiske lande	.	.	38,3	47	.
Ikke-vestlige lande	64,4	292	49,1	434	55,2

B2.410.8: Valgdeltagelse opdelt på oprindelsesland og statsborgerskab.

	Danske statsborgere		Udenlandske statsborgere		Alle
	Pct.	N	Pct.	N	Pct.
Danmark	78,4	27.621	.	.	.
Norge	.	.	45,7	35	.
Polen	.	.	15,5	84	.
Rumænien	.	.	7,3	41	.
Storbritannien	.	.	48,0	50	.
Tyskland	79,6	93	48,1	79	65,1
Sri Lanka	75,7	111	76,2	42	75,8
Litauen	.	.	10,2	49	.
Bosnien- Hercegovina	52,3	44	52,0	123	52,1

B2.420 Assens (nr. 420)

B2.420.1: Valgdeltagelse opdelt på aldersgrupper.

	Pct.	N
18 år	76,6	568
19-21 år	65,3	1.247
22-29 år	52,2	2.103
30-39 år	69,9	4.295
40-49 år	77,7	6.328
50-59 år	79,8	5.941
60-69 år	86,5	5.811
70-79 år	84,4	3.519
80-89 år	71,4	1.678
90-99 år	45,3	316

B2.420.2: Valgdeltagelse opdelt på køn.

	Pct.	N
Mand	74,9	15.835
Kvinde	78,1	15.976

Figur B.420.1: Valgdeltagelse fordelt på alder og køn.

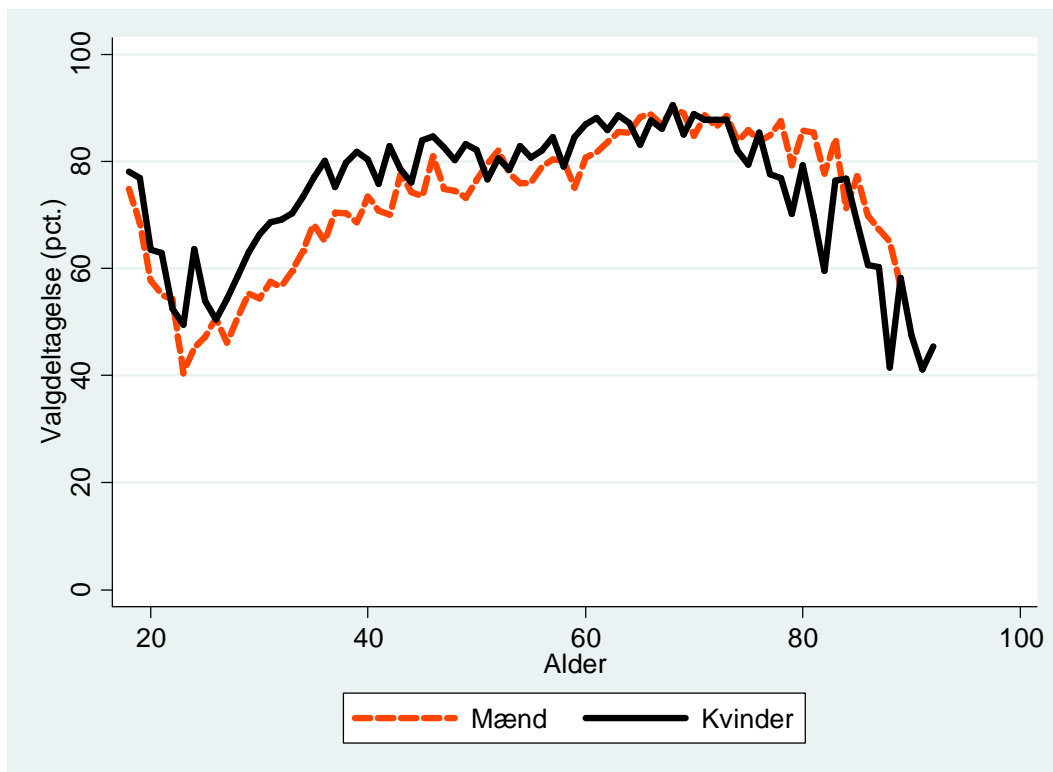

B2.420.3: Valgdeltagelse opdelt på uddannelse.

	Pct.	N
Grundskole	68,4	11.126
Gymnasial uddannelse	77,9	1.045
Faglig uddannelse	80,2	12.156
Kort- og mellemlang videregående uddannelse	88,7	5.442
Lang videregående uddannelse	87,8	1.144

B2.420.4: Valgdeltagelse opdelt på personlig indkomst.

	Pct.	N
Under 100.000 kr.	65,2	2.694
100.000-199.999 kr.	73,8	8.728
200.000-299.999 kr.	72,3	8.179
300.000-399.999 kr.	82,1	6.641
400.000-499.999 kr.	85,2	3.039
500.000-599.999 kr.	86,1	1.181
600.000-699.999 kr.	86,4	535
700.000-799.999 kr.	87,8	278
800.000-899.999 kr.	86,0	157
900.000-999.999 kr.	87,5	88
Over 1.000.000 kr.	83,9	299

B2.420.5: Valgdeltagelse opdelt efter primær beskæftigelse for udvalgte grupper.

	Pct.	N
Nettoledige	66,4	804
Bruttoledige	62,7	271
Flexydelse	86,5	74
Delvis ledighed	66,7	36
Beskæftiget uden løn	55,7	106
Uddannelsesforanstaltning/vejledning og opkvalificering	57,0	172
Sygedagpenge	69,5	233
Kontanthjælp	47,2	511
Øvrige uden for arbejdsstyrken	51,0	786
Førtidspensionist	60,6	1.777
Ledighedsydelse	69,9	103
Øvrige stemmeberettigede borgere	79,7	26.863

B2.420.6: Valgdeltagelse for etniske danskere, indvandrere og efterkommere efter statsborgerskab.

	Danske statsborgere		Udenlandske statsborgere		Alle
	Pct.	N	Pct.	N	Pct.
Dansk	78,0	30.471	.	.	.
Indvandrere	64,0	328	35,0	944	42,5
Efterkommere	66,7	30	.	.	.

B2.420.7: Valgdeltagelse opdelt på oprindelsesland (hovedgrupper) og statsborgerskab.

	Danske statsborgere		Udenlandske statsborgere		Alle Pct.
	Pct.	N	Pct.	N	
Danmark	78,0	30.471	.	.	.
Gamle EU lande	77,0	135	53,9	241	62,2
Nye EU lande	73,5	34	12,3	359	17,6
Resten af nordiske lande	.	.	56,3	64	.
Andre vestlige lande	.	.	62,2	37	.
Ikke-vestlige lande	51,5	167	41,3	259	45,3

B2.420.8: Valgdeltagelse opdelt på oprindelsesland og statsborgerskab.

	Danske statsborgere		Udenlandske statsborgere		Alle Pct.
	Pct.	N	Pct.	N	
Danmark	78,0	30.471	.	.	.
Norge	.	.	52,4	42	.
Sverige	.	.	52,9	34	.
Polen	.	.	14,5	131	.
Rumænien	.	.	10,5	124	.
Storbritannien	.	.	56,6	53	.
Tyskland	72,3	65	43,8	80	56,6
Vietnam	36,4	33	.	.	.

B2.430 Faaborg-Midtfyn (nr. 430)

B2.430.1: Valgdeltagelse opdelt på aldersgrupper.

	Pct.	N
18 år	77,0	697
19-21 år	64,2	1.660
22-29 år	53,2	2.676
30-39 år	68,4	5.239
40-49 år	77,0	7.538
50-59 år	81,6	7.342
60-69 år	87,2	7.309
70-79 år	86,2	4.720
80-89 år	70,3	2.263
90-99 år	44,8	491

B2.430.2: Valgdeltagelse opdelt på køn.

	Pct.	N
Mand	75,3	19.827
Kvinde	78,2	20.118

Figur B.430.1: Valgdeltagelse fordelt på alder og køn.

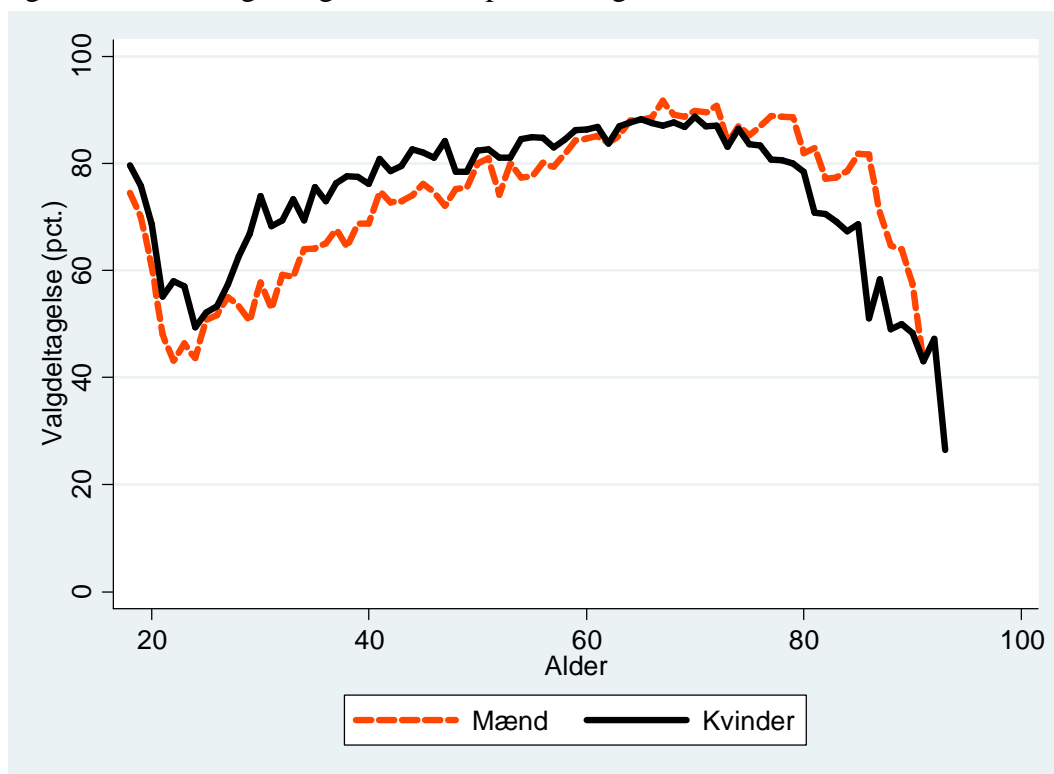

B2.430.3: Valgdeltagelse opdelt på uddannelse.

	Pct.	N
Grundskole	69,9	13.390
Gymnasial uddannelse	74,7	1.515
Faglig uddannelse	79,6	15.371
Kort- og mellemlang videregående uddannelse	87,7	7.116
Lang videregående uddannelse	89,9	1.379

B2.430.4: Valgdeltagelse opdelt på personlig indkomst.

	Pct.	N
Under 100.000 kr.	66,1	3.372
100.000-199.999 kr.	74,8	11.014
200.000-299.999 kr.	72,8	10.424
300.000-399.999 kr.	80,9	8.512
400.000-499.999 kr.	85,7	3.845
500.000-599.999 kr.	86,9	1.334
600.000-699.999 kr.	86,3	554
700.000-799.999 kr.	85,8	318
800.000-899.999 kr.	87,9	174
900.000-999.999 kr.	85,4	96
Over 1.000.000 kr.	88,4	336

B2.430.5: Valgdeltagelse opdelt efter primær beskæftigelse for udvalgte grupper.

	Pct.	N
Nettoledige	67,8	980
Bruttoledige	61,6	229
Flexydelse	89,7	78
Delvis ledighed	67,4	46
Beskæftiget uden løn	67,3	107
Uddannelsesforanstaltning/vejledning og opkvalificering	54,0	161
Sygedagpenge	65,0	366
Kontanthjælp	48,4	527
Øvrige uden for arbejdsstyrken	51,3	1.063
Førtidspensionist	61,5	2.522
Ledighedsydelse	76,7	86
Øvrige stemmeberettigede borgere	79,8	33.734

B2.430.6: Valgdeltagelse for etniske danskere, indvandrere og efterkommere efter statsborgerskab.

	Danske statsborgere		Udenlandske statsborgere		Alle
	Pct.	N	Pct.	N	Pct.
Dansk	78,3	38.036	.	.	.
Indvandrere	64,9	444	39,2	1.335	45,6
Efterkommere	53,5	71	43,3	30	50,5

B2.430.7: Valgdeltagelse opdelt på oprindelsesland (hovedgrupper) og statsborgerskab.

	Danske statsborgere		Udenlandske statsborgere		Alle Pct.
	Pct.	N	Pct.	N	
Danmark	78,3	38.036	.	.	.
Gamle EU lande	77,2	149	56,7	323	63,1
Nye EU lande	.	.	10,0	431	.
Resten af nordiske lande	.	.	55,4	74	.
Andre vestlige lande	.	.	50,0	44	.
Ikke-vestlige lande	55,4	305	50,1	493	52,1

B2.430.8: Valgdeltagelse opdelt på oprindelsesland og statsborgerskab.

	Danske statsborgere		Udenlandske statsborgere		Alle Pct.
	Pct.	N	Pct.	N	
Danmark	78,3	38.036	.	.	.
Norge	.	.	52,1	48	.
Sverige	.	.	71,8	39	.
Jugoslavien	38,8	49	.	.	.
Polen	.	.	10,9	229	.
Rumænien	.	.	10,3	68	.
Storbritannien	.	.	49,3	73	.
Tyrkiet	.	.	41,9	31	.
Tyskland	77,8	90	50,8	118	62,5
Afghanistan	.	.	73,2	41	.
Myanmar	.	.	68,3	120	.
Sri Lanka	71,2	52	.	.	.
Vietnam	33,3	33	.	.	.
Thailand	.	.	55,3	38	.
Litauen	.	.	7,4	68	.
Ukraine	.	.	10,0	30	.

B2.440 Kerteminde (nr. 440)

B2.440.1: Valgdeltagelse opdelt på aldersgrupper.

	Pct.	N
18 år	78,7	361
19-21 år	67,1	778
22-29 år	51,8	1.225
30-39 år	71,6	2.310
40-49 år	80,1	3.627
50-59 år	83,5	3.349
60-69 år	88,8	3.414
70-79 år	87,5	2.388
80-89 år	72,9	933
90-99 år	57,3	164

B2.440.2: Valgdeltagelse opdelt på køn.

	Pct.	N
Mand	77,5	9.109
Kvinde	80,8	9.444

Figur B.440.1: Valgdeltagelse fordelt på alder og køn.

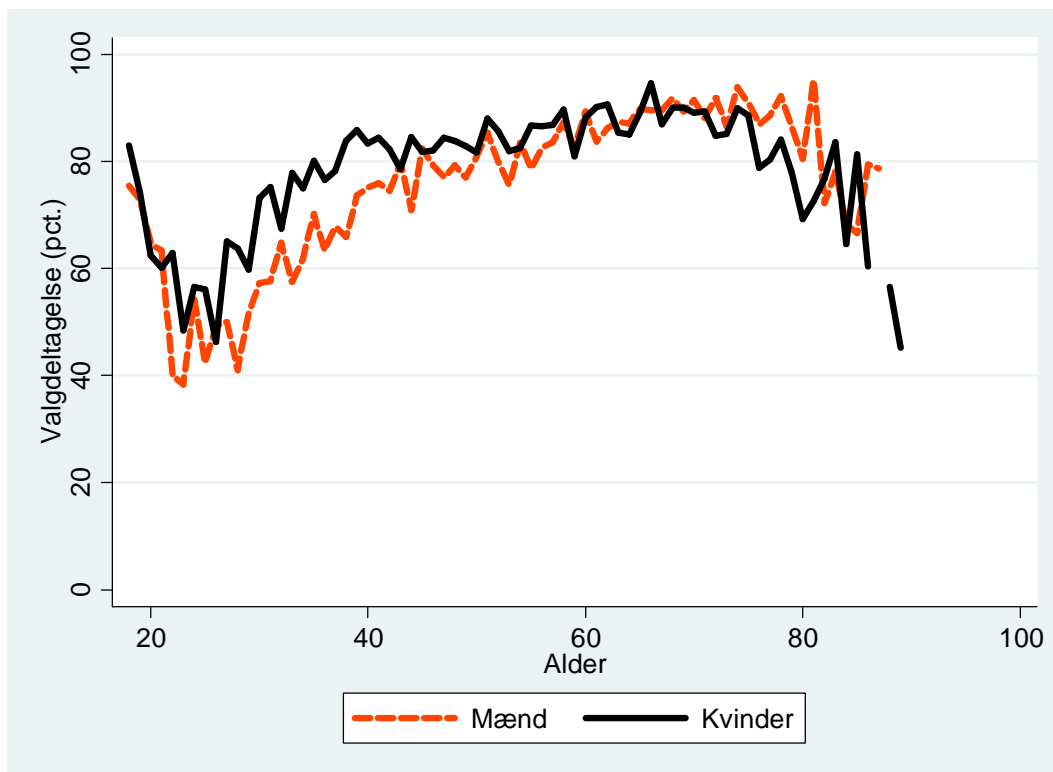

B2.440.3: Valgdeltagelse opdelt på uddannelse.

	Pct.	N
Grundskole	72,9	6.352
Gymnasial uddannelse	80,9	601
Faglig uddannelse	82,1	7.277
Kort- og mellemlang videregående uddannelse	89,4	3.166
Lang videregående uddannelse	89,4	644

B2.440.4: Valgdeltagelse opdelt på personlig indkomst.

	Pct.	N
Under 100.000 kr.	67,5	1.629
100.000-199.999 kr.	78,7	5.118
200.000-299.999 kr.	75,5	4.851
300.000-399.999 kr.	83,7	3.849
400.000-499.999 kr.	86,5	1.642
500.000-599.999 kr.	87,1	644
600.000-699.999 kr.	85,0	321
700.000-799.999 kr.	87,5	136
800.000-899.999 kr.	86,7	98
900.000-999.999 kr.	80,3	61
Over 1.000.000 kr.	86,0	214

B2.440.5: Valgdeltagelse opdelt efter primær beskæftigelse for udvalgte grupper.

	Pct.	N
Nettoledige	72,3	531
Bruttoledige	68,6	204
Flexydelse	87,2	47
Delvis ledighed	61,3	31
Beskæftiget uden løn	71,8	163
Uddannelsesforanstaltning/vejledning og opkvalificering	59,2	152
Sygedagpenge	71,2	156
Kontanthjælp	54,2	284
Øvrige uden for arbejdsstyrken	54,9	479
Førtidspensionist	66,0	865
Ledighedsydelse	79,2	72
Øvrige stemmeberettigede borgere	82,0	15.529

B2.440.6: Valgdeltagelse for etniske danskere, indvandrere og efterkommere efter statsborgerskab.

	Danske statsborgere		Udenlandske statsborgere		Alle
	Pct.	N	Pct.	N	Pct.
Dansk	80,9	17.562	.	.	.
Indvandrere	64,4	281	42,5	626	49,3
Efterkommere	56,3	48	.	.	.

B2.440.7: Valgdeltagelse opdelt på oprindelsesland (hovedgrupper) og statsborgerskab.

	Danske statsborgere		Udenlandske statsborgere		Alle
	Pct.	N	Pct.	N	Pct.
Danmark	80,9	17.562	.	.	.
Gamle EU lande	77,8	81	60,0	135	66,7
Nye EU lande	.	.	16,1	217	.
Resten af nordiske lande	.	.	62,0	50	.
Ikke-vestlige lande	53,4	193	50,5	218	51,8

B2.440.8: Valgdeltagelse opdelt på oprindelsesland og statsborgerskab.

	Danske statsborgere		Udenlandske statsborgere		Alle
	Pct.	N	Pct.	N	Pct.
Danmark	80,9	17.562	.	.	.
Norge	.	.	61,3	31	.
Polen	.	.	16,0	150	.
Storbritannien	.	.	65,0	40	.
Tyskland	83,7	49	48,9	45	67,0
Vietnam	45,9	37	.	.	.
Bosnien- Hercegovina	58,8	34	.	.	.

B2.450 Nyborg (nr. 450)

B2.450.1: Valgdeltagelse opdelt på aldersgrupper.

	Pct.	N
18 år	73,9	426
19-21 år	60,7	997
22-29 år	55,7	1.797
30-39 år	72,7	3.322
40-49 år	78,7	4.608
50-59 år	81,2	4.490
60-69 år	86,9	4.411
70-79 år	86,7	2.888
80-89 år	70,6	1.372
90-99 år	44,9	267

B2.450.2: Valgdeltagelse opdelt på køn.

	Pct.	N
Mand	76,1	12.088
Kvinde	78,7	12.491

Figur B.450.1: Valgdeltagelse fordelt på alder og køn.

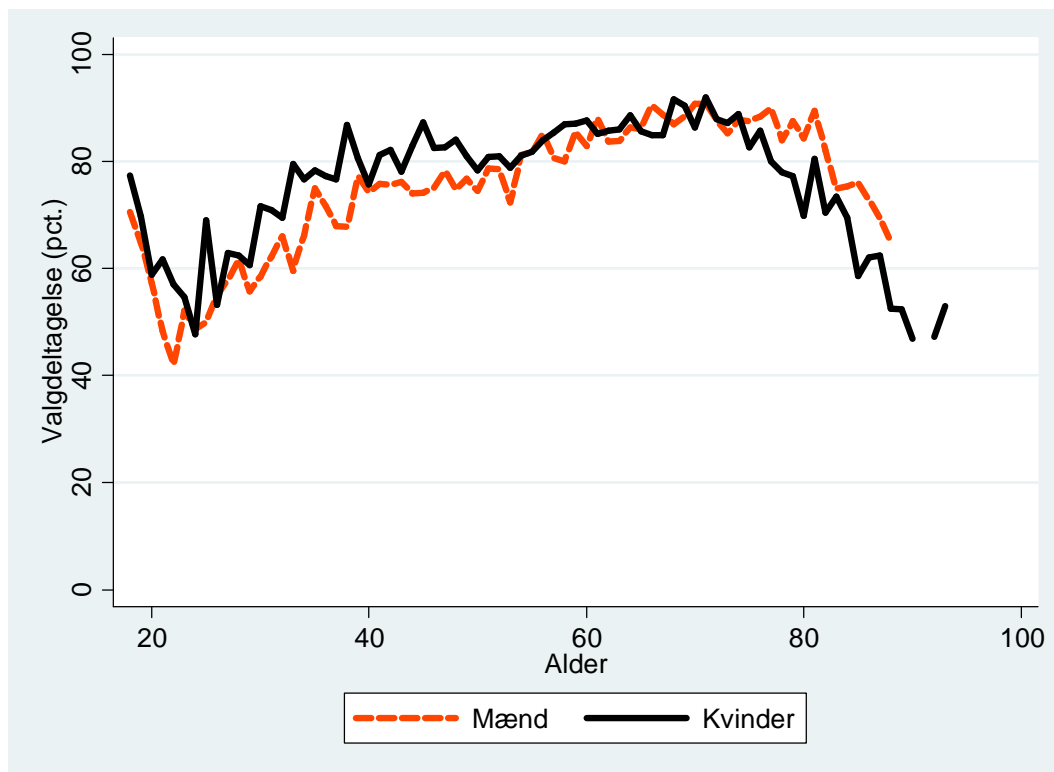

B2.450.3: Valgdeltagelse opdelt på uddannelse.

	Pct.	N
Grundskole	68,9	8.390
Gymnasial uddannelse	74,0	1.108
Faglig uddannelse	81,3	9.142
Kort- og mellemlang videregående uddannelse	88,5	4.341
Lang videregående uddannelse	87,6	929

B2.450.4: Valgdeltagelse opdelt på personlig indkomst.

	Pct.	N
Under 100.000 kr.	65,4	2.078
100.000-199.999 kr.	74,7	6.372
200.000-299.999 kr.	73,4	6.926
300.000-399.999 kr.	83,9	5.186
400.000-499.999 kr.	86,7	2.275
500.000-599.999 kr.	85,8	818
600.000-699.999 kr.	84,2	379
700.000-799.999 kr.	90,3	176
800.000-899.999 kr.	88,2	85
900.000-999.999 kr.	88,9	72
Over 1.000.000 kr.	84,1	220

B2.450.5: Valgdeltagelse opdelt efter primær beskæftigelse for udvalgte grupper.

	Pct.	N
Nettoledige	69,2	496
Bruttoledige	68,7	182
Delvis ledighed	80,6	36
Beskæftiget uden løn	62,6	107
Uddannelsesforanstaltning/vejledning og opkvalificering	65,2	135
Sygedagpenge	72,8	206
Kontanthjælp	43,9	321
Øvrige uden for arbejdsstyrken	51,1	599
Førtidspensionist	61,7	1.927
Ledighedsydelse	60,6	104
Øvrige stemmeberettigede borgere	80,7	20.348

B2.450.6: Valgdeltagelse for etniske danskere, indvandrere og efterkommere efter statsborgerskab.

	Danske statsborgere		Udenlandske statsborgere		Alle
	Pct.	N	Pct.	N	Pct.
Dansk	78,7	23.060	53,3	30	78,7
Indvandrere	69,1	585	49,7	791	57,9
Efterkommere	63,4	93	.	.	.

B2.450.7: Valgdeltagelse opdelt på oprindelsesland (hovedgrupper) og statsborgerskab.

	Danske statsborgere		Udenlandske statsborgere		Alle
	Pct.	N	Pct.	N	Pct.
Danmark	78,7	23.060	53,3	30	78,7
Gamle EU lande	84,3	83	60,0	160	68,3
Nye EU lande	.	.	26,5	132	.
Resten af nordiske lande	.	.	59,6	57	.
Ikke-vestlige lande	65,0	548	50,5	438	58,5

B2.450.8: Valgdeltagelse opdelt på oprindelsesland og statsborgerskab.

	Danske statsborgere		Udenlandske statsborgere		Alle
	Pct.	N	Pct.	N	Pct.
Danmark	78,7	23.060	53,3	30	78,7
Norge	.	.	61,9	42	.
Polen	.	.	25,0	44	.
Storbritannien	.	.	66,7	33	.
Tyrkiet	50,0	30	62,5	32	56,5
Tyskland	.	.	60,0	55	.
Somalia	70,6	34	.	.	.
Myanmar	.	.	26,7	30	.
Sri Lanka	72,8	173	.	.	.
Litauen	.	.	16,7	42	.
Bosnien- Hercegovina	60,6	155	42,6	155	51,6

B2.461 Odense (nr. 461)

B2.461.1: Valgdeltagelse opdelt på aldersgrupper.

	Pct.	N
18 år	72,4	2.444
19-21 år	58,6	10.623
22-29 år	57,6	27.592
30-39 år	66,6	23.912
40-49 år	73,1	25.749
50-59 år	77,6	23.450
60-69 år	84,1	21.097
70-79 år	81,8	13.389
80-89 år	65,8	6.231
90-99 år	42,0	1.304
100- år	21,1	38

B2.461.2: Valgdeltagelse opdelt på køn.

	Pct.	N
Mand	69,3	75.884
Kvinde	72,1	79.945

Figur B.461.1: Valgdeltagelse fordelt på alder og køn.

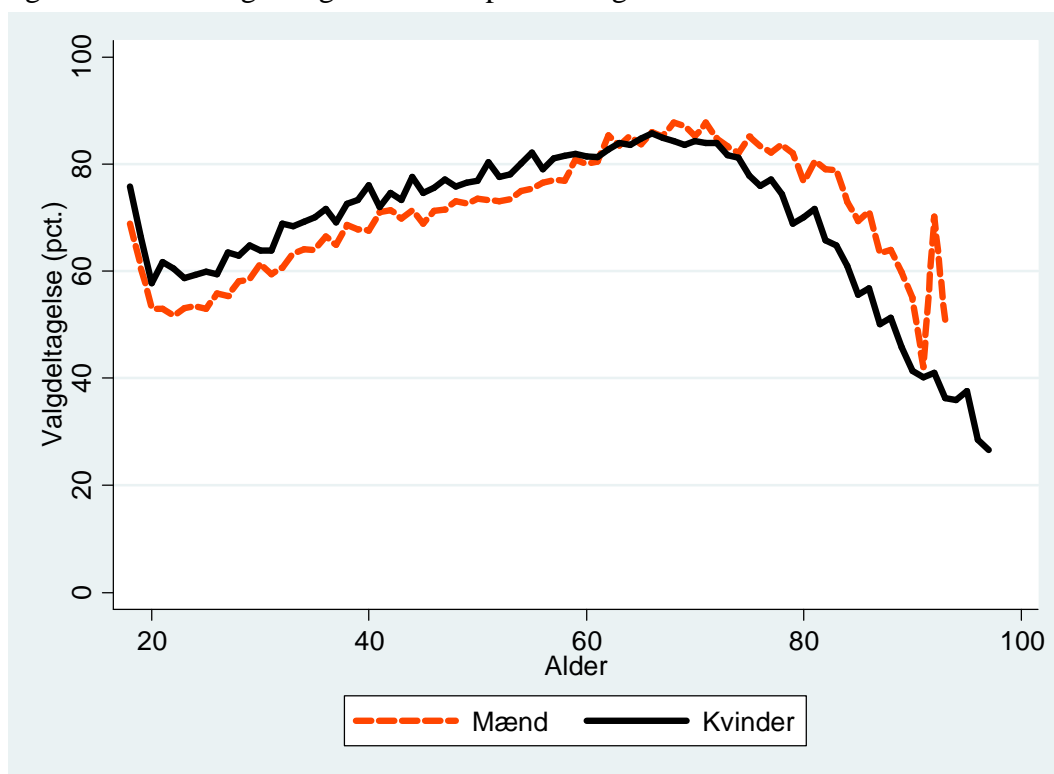

B2.461.3: Valgdeltagelse opdelt på uddannelse.

	Pct.	N
Grundskole	61,2	43.082
Gymnasial uddannelse	68,0	18.280
Faglig uddannelse	75,4	45.779
Kort- og mellemlang videregående uddannelse	83,0	31.722
Lang videregående uddannelse	84,7	10.189

B2.461.4: Valgdeltagelse opdelt på personlig indkomst.

	Pct.	N
Under 100.000 kr.	57,7	22.161
100.000-199.999 kr.	66,9	43.052
200.000-299.999 kr.	67,6	36.286
300.000-399.999 kr.	79,9	27.824
400.000-499.999 kr.	84,7	13.505
500.000-599.999 kr.	85,7	5.498
600.000-699.999 kr.	84,7	2.481
700.000-799.999 kr.	87,0	1.291
800.000-899.999 kr.	85,9	744
900.000-999.999 kr.	86,2	515
Over 1.000.000 kr.	85,0	1.516

B2.461.5: Valgdeltagelse opdelt efter primær beskæftigelse for udvalgte grupper.

	Pct.	N
Nettoledige	60,6	4.128
Bruttoledige	57,1	1.469
Flexydelse	83,7	208
Delvis ledighed	65,6	221
Beskæftiget uden løn	57,2	481
Uddannelsesforanstaltning/vejledning og opkvalificering	53,0	742
Sygedagpenge	61,6	1.069
Kontanthjælp	40,6	4.357
Øvrige uden for arbejdsstyrken	45,3	4.880
Førtidspensionist	55,3	9.296
Ledighedsydelse	68,8	400
Øvrige stemmeberettigede borgere	75,2	127.115

B2.461.6: Valgdeltagelse for etniske danskere, indvandrere og efterkommere efter statsborgerskab.

	Danske statsborgere		Udenlandske statsborgere		Alle
	Pct.	N	Pct.	N	Pct.
Dansk	75,6	134.943	60,4	144	75,6
Indvandrere	49,7	7.208	30,9	10.992	38,3
Efterkommere	42,7	2.223	39,5	319	42,3

B2.461.7: Valgdeltagelse opdelt på oprindelsesland (hovedgrupper) og statsborgerskab.

	Danske statsborgere		Udenlandske statsborgere		Alle Pct.
	Pct.	N	Pct.	N	
Danmark	75,6	134.943	60,4	144	75,6
Gamle EU lande	72,1	612	36,8	2.088	44,8
Nye EU lande	53,8	403	11,7	2.478	17,6
Resten af nordiske lande	71,4	91	31,1	880	34,9
Andre vestlige lande	61,4	57	49,2	177	52,1
Ikke-vestlige lande	45,6	8.268	36,9	5.688	42,1

B2.461.8: Valgdeltagelse opdelt på oprindelsesland og statsborgerskab.

	Danske statsborgere		Udenlandske statsborgere		Alle Pct.
	Pct.	N	Pct.	N	
Danmark	75,6	134.943	60,4	144	75,6
Finland	.	.	41,5	41	.
Island	.	.	29,2	359	.
Norge	69,3	75	32,4	521	37,1
Sverige	68,0	97	41,6	310	47,9
Bulgarien	.	.	14,3	189	.
Frankrig	.	.	32,8	125	.
Grækenland	.	.	22,7	66	.
Holland	.	.	49,2	120	.
Irland	.	.	38,0	50	.
Italien	.	.	23,8	151	.
Jugoslavien	42,3	253	25,6	129	36,6
Polen	52,3	298	13,7	975	22,8
Portugal	.	.	27,3	44	.
Rumænien	.	.	7,6	537	.
Spanien	.	.	22,4	152	.
Storbritannien	77,6	49	45,1	295	49,7
Tyrkiet	54,1	1.050	48,6	883	51,6
Ungarn	62,2	45	9,3	140	22,2
Tyskland	72,9	339	38,2	672	49,9
Østrig	.	.	29,4	34	.
Algeriet	68,6	35	.	.	.
Ghana	.	.	34,2	38	.
Marokko	51,9	54	.	.	.
Egypten	46,2	39	.	.	.
Somalia	52,7	535	58,9	491	55,7
Brasilien	.	.	37,9	58	.
Canada	.	.	39,4	33	.
USA	.	.	49,5	91	.
Afghanistan	40,3	139	38,2	173	39,1
Sri Lanka	46,1	267	28,9	38	43,9
Indien	69,4	49	.	.	.
Irak	42,9	730	33,8	888	37,9
Iran	44,3	636	22,1	181	39,4
Jordan	31,4	70	.	.	.

Kina	51,4	37	21,6	88	30,4
Kuwait	36,1	61	30,7	88	32,9
Libanon	40,3	1.372	26,6	267	38,1
Pakistan	36,6	363	31,4	169	35,0
Filippinerne	63,2	68	55,7	61	59,7
Syrien	38,6	88	28,0	50	34,8
Mellemøsten uoplyst	50,9	57	35,1	37	44,7
Vietnam	39,3	1.067	23,7	451	34,7
Thailand	53,3	45	45,0	100	47,6
Estland	.	.	12,9	62	.
Letland	.	.	11,9	134	.
Litauen	.	.	11,3	336	.
Rusland	.	.	35,1	97	.
Ukraine	.	.	43,1	58	.
Bosnien- Hercegovina	53,2	647	35,0	629	44,2
Tjekkiet	.	.	8,8	34	.
Slovakiet	.	.	8,3	48	.

B2.479 Svendborg (nr. 479)

B2.479.1: Valgdeltagelse opdelt på aldersgrupper.

	Pct.	N
18 år	75,6	873
19-21 år	60,1	2.286
22-29 år	55,5	4.096
30-39 år	69,8	6.008
40-49 år	78,1	7.716
50-59 år	82,1	8.686
60-69 år	87,4	8.224
70-79 år	85,5	5.050
80-89 år	69,4	2.323
90-99 år	47,5	581

B2.479.2: Valgdeltagelse opdelt på køn.

	Pct.	N
Mand	74,9	22.573
Kvinde	77,9	23.288

Figur B.479.1: Valgdeltagelse fordelt på alder og køn.

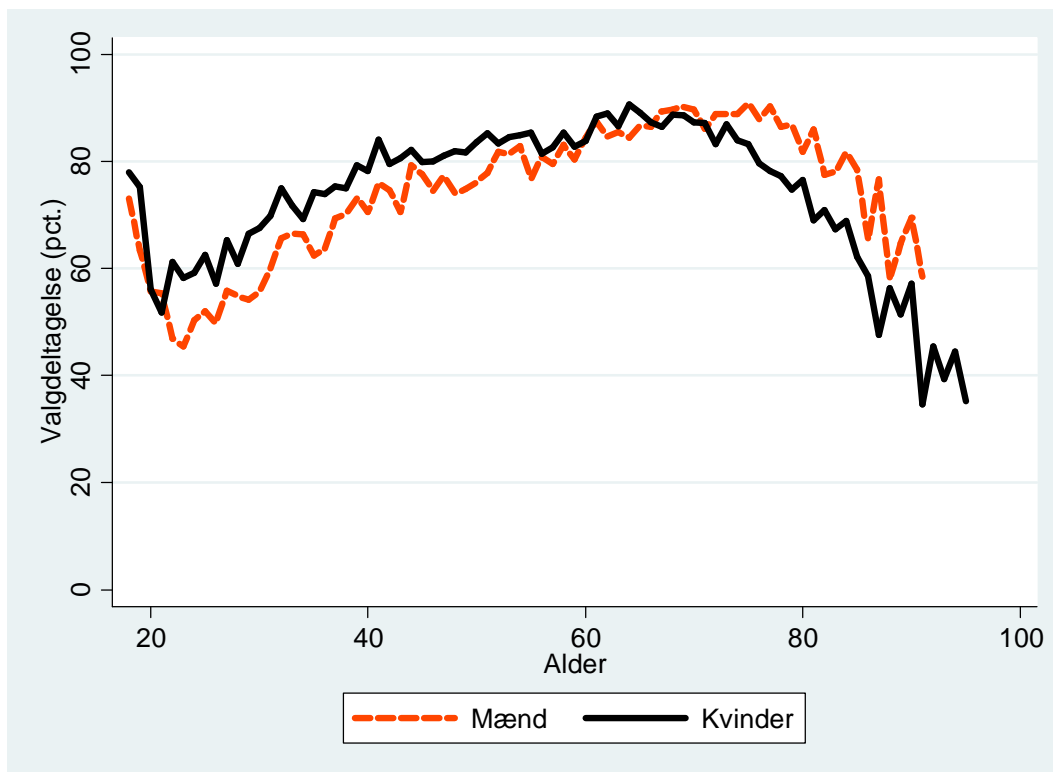

B2.479.3: Valgdeltagelse opdelt på uddannelse.

	Pct.	N
Grundskole	67,4	13.819
Gymnasial uddannelse	72,5	2.659
Faglig uddannelse	79,6	16.252
Kort- og mellemlang videregående uddannelse	86,6	9.982
Lang videregående uddannelse	88,4	1.815

B2.479.4: Valgdeltagelse opdelt på personlig indkomst.

	Pct.	N
Under 100.000 kr.	64,2	4.904
100.000-199.999 kr.	72,6	12.203
200.000-299.999 kr.	73,4	11.785
300.000-399.999 kr.	83,2	8.946
400.000-499.999 kr.	87,4	4.421
500.000-599.999 kr.	85,9	1.618
600.000-699.999 kr.	86,6	714
700.000-799.999 kr.	83,3	395
800.000-899.999 kr.	85,5	221
900.000-999.999 kr.	87,0	161
Over 1.000.000 kr.	84,3	511

B2.479.5: Valgdeltagelse opdelt efter primær beskæftigelse for udvalgte grupper.

	Pct.	N
Nettoledige	68,5	1.187
Bruttoledige	61,3	351
Flexydelse	91,6	83
Delvis ledighed	70,9	55
Beskæftiget uden løn	66,0	212
Uddannelsesforanstaltning/vejledning og opkvalificering	60,8	212
Sygedagpenge	68,0	325
Kontanthjælp	45,6	939
Øvrige uden for arbejdsstyrken	52,0	1.421
Førtidspensionist	62,6	2.735
Ledighedsydelse	68,5	108
Øvrige stemmeberettigede borgere	79,7	38.137

B2.479.6: Valgdeltagelse for etniske danskere, indvandrere og efterkommere efter statsborgerskab.

	Danske statsborgere		Udenlandske statsborgere		Alle
	Pct.	N	Pct.	N	Pct.
Dansk	78,0	42.939	62,2	45	78,0
Indvandrere	64,3	954	44,6	1.660	51,8
Efterkommere	64,4	188	52,0	75	60,8

B2.479.7: Valgdeltagelse opdelt på oprindelsesland (hovedgrupper) og statsborgerskab.

	Danske statsborgere		Udenlandske statsborgere		Alle
	Pct.	N	Pct.	N	Pct.
Danmark	78,0	42.939	62,2	45	78,0
Gamle EU lande	72,5	193	55,6	394	61,2
Nye EU lande	59,5	37	17,6	255	22,9
Resten af nordiske lande	82,5	40	51,7	89	61,2
Andre vestlige lande	.	.	58,8	51	.
Ikke-vestlige lande	61,1	846	46,5	946	53,4

B2.479.8: Valgdeltagelse opdelt på oprindelsesland og statsborgerskab.

	Danske statsborgere		Udenlandske statsborgere		Alle
	Pct.	N	Pct.	N	Pct.
Danmark	78,0	42.939	62,2	45	78,0
Norge	79,4	34	54,1	61	63,2
Sverige	67,6	37	49,4	85	54,9
Holland	.	.	69,4	36	.
Jugoslavien	64,0	86	32,5	120	45,6
Polen	.	.	17,8	101	.
Rumænien	.	.	8,0	50	.
Storbritannien	.	.	59,2	76	.
Tyrkiet	83,3	120	69,4	147	75,7
Tyskland	76,3	93	57,1	112	65,9
Sri Lanka	60,4	101	50,9	57	57,0
Irak	.	.	36,4	33	.
Iran	49,2	63	.	.	.
Vietnam	49,1	234	43,9	123	47,3
Thailand	.	.	52,2	46	.
Litauen	.	.	14,3	42	.
Bosnien- Hercegovina	62,7	75	31,9	91	45,8

B2.480 Nordfyns (nr. 480)

B2.480.1: Valgdeltagelse opdelt på aldersgrupper.

	Pct.	N
18 år	71,9	416
19-21 år	64,1	808
22-29 år	51,9	1.452
30-39 år	69,1	3.136
40-49 år	76,6	4.626
50-59 år	81,0	4.205
60-69 år	86,6	4.032
70-79 år	84,5	2.554
80-89 år	71,1	1.100
90-99 år	56,1	196

B2.480.2: Valgdeltagelse opdelt på køn.

	Pct.	N
Mand	74,8	11.334
Kvinde	78,1	11.197

Figur B.480.1: Valgdeltagelse fordelt på alder og køn.

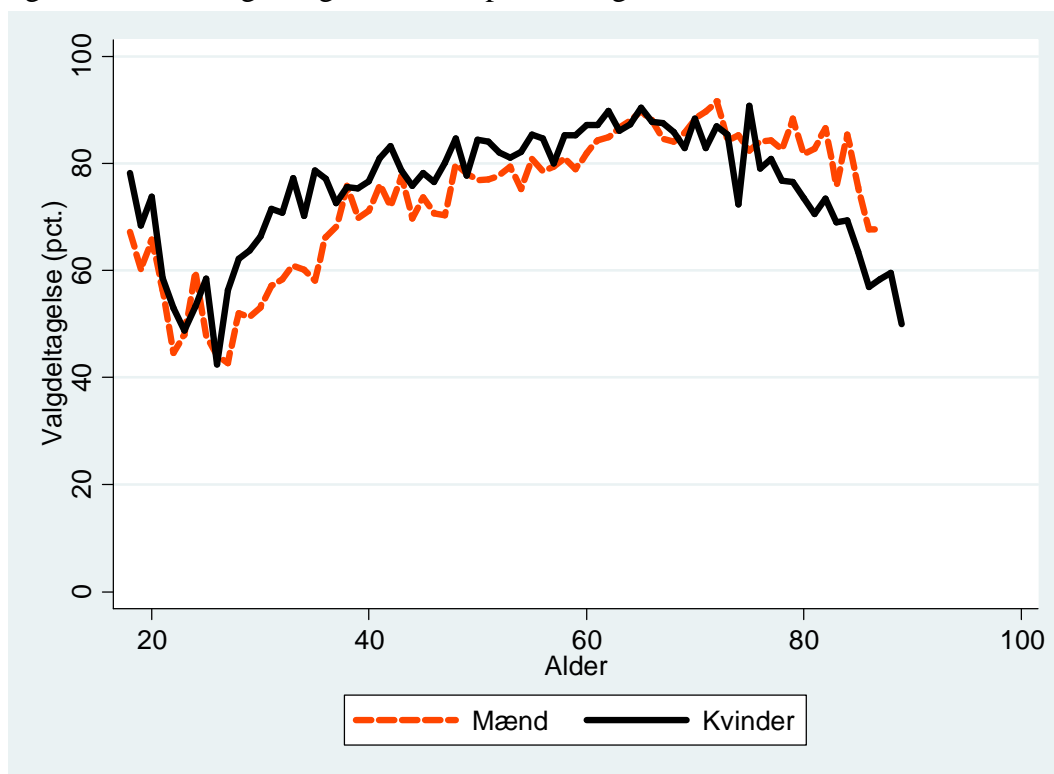

B2.480.3: Valgdeltagelse opdelt på uddannelse.

	Pct.	N
Grundskole	70,3	7.964
Gymnasial uddannelse	74,8	751
Faglig uddannelse	80,2	8.936
Kort- og mellemlang videregående uddannelse	87,8	3.532
Lang videregående uddannelse	86,5	622

B2.480.4: Valgdeltagelse opdelt på personlig indkomst.

	Pct.	N
Under 100.000 kr.	62,4	1.789
100.000-199.999 kr.	74,7	6.213
200.000-299.999 kr.	73,3	6.105
300.000-399.999 kr.	81,7	4.682
400.000-499.999 kr.	84,2	2.085
500.000-599.999 kr.	84,8	770
600.000-699.999 kr.	87,8	320
700.000-799.999 kr.	82,2	163
800.000-899.999 kr.	86,3	102
900.000-999.999 kr.	87,3	79
Over 1.000.000 kr.	90,8	218

B2.480.5: Valgdeltagelse opdelt efter primær beskæftigelse for udvalgte grupper.

	Pct.	N
Nettoledige	66,5	516
Bruttoledige	66,5	215
Flexydelse	81,4	43
Beskæftiget uden løn	59,1	110
Uddannelsesforanstaltning/vejledning og opkvalificering	53,1	98
Sygedagpenge	67,7	189
Kontanthjælp	44,0	343
Øvrige uden for arbejdsstyrken	46,8	539
Førtidspensionist	62,8	1.327
Ledighedsydelse	82,5	57
Øvrige stemmeberettigede borgere	79,7	19.011

B2.480.6: Valgdeltagelse for etniske danskere, indvandrere og efterkommere efter statsborgerskab.

	Danske statsborgere		Udenlandske statsborgere		Alle
	Pct.	N	Pct.	N	Pct.
Dansk	78,3	21.515	.	.	.
Indvandrere	61,2	201	30,1	770	36,6

B2.480.7: Valgdeltagelse opdelt på oprindelsesland (hovedgrupper) og statsborgerskab.

	Danske statsborgere		Udenlandske statsborgere		Alle
	Pct.	N	Pct.	N	Pct.
Danmark	78,3	21.515	.	.	.
Gamle EU lande	72,7	66	51,7	149	58,1
Nye EU lande	.	.	11,8	347	.
Resten af nordiske lande	.	.	64,4	45	.
Ikke-vestlige lande	49,6	123	37,2	226	41,5

B2.480.8: Valgdeltagelse opdelt på oprindelsesland og statsborgerskab.

	Danske statsborgere		Udenlandske statsborgere		Alle
	Pct.	N	Pct.	N	Pct.
Danmark	78,3	21.515	.	.	.
Polen	.	.	12,1	165	.
Rumænien	.	.	9,1	44	.
Storbritannien	.	.	39,4	33	.
Tyskland	73,5	34	55,4	56	62,2
Litauen	.	.	12,6	87	.
Ukraine	.	.	26,7	45	.
Bosnien- Hercegovina	.	.	23,4	47	.

B2.482 Langeland (nr. 482)

B2.482.1: Valgdeltagelse opdelt på aldersgrupper.

	Pct.	N
18 år	68,0	125
19-21 år	62,2	315
22-29 år	57,3	565
30-39 år	73,1	967
40-49 år	77,2	1.580
50-59 år	81,6	2.125
60-69 år	85,0	2.429
70-79 år	82,7	1.545
80-89 år	67,3	823
90-99 år	47,0	198

B2.482.2: Valgdeltagelse opdelt på køn.

	Pct.	N
Mand	76,4	5.290
Kvinde	78,2	5.387

Figur B.482.1: Valgdeltagelse fordelt på alder og køn.

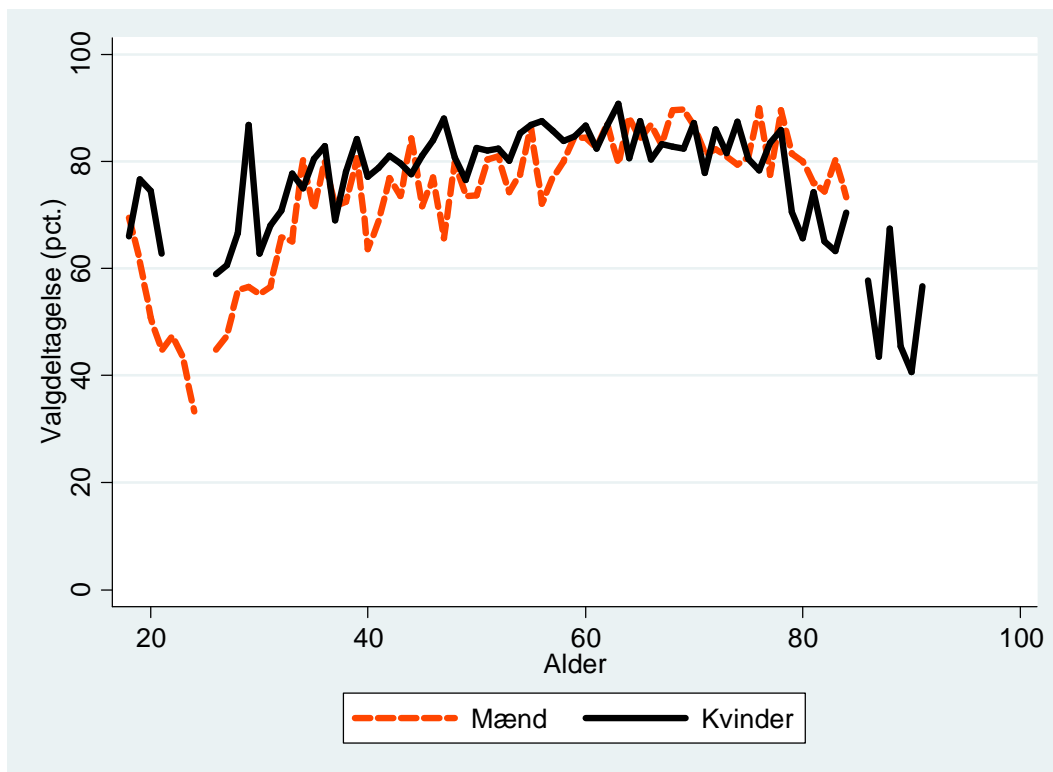

B2.482.3: Valgdeltagelse opdelt på uddannelse.

	Pct.	N
Grundskole	70,3	4.228
Gymnasial uddannelse	78,6	318
Faglig uddannelse	82,3	4.181
Kort- og mellemlang videregående uddannelse	87,2	1.413
Lang videregående uddannelse	87,9	224

B2.482.4: Valgdeltagelse opdelt på personlig indkomst.

	Pct.	N
Under 100.000 kr.	66,7	798
100.000-199.999 kr.	73,9	3.736
200.000-299.999 kr.	76,8	3.116
300.000-399.999 kr.	83,5	1.852
400.000-499.999 kr.	86,6	687
500.000-599.999 kr.	84,0	250
600.000-699.999 kr.	82,0	89
Over 1.000.000 kr.	95,4	65

B2.482.5: Valgdeltagelse opdelt efter primær beskæftigelse for udvalgte grupper.

	Pct.	N
Nettoledige	71,0	300
Bruttoledige	69,0	58
Flexydelse	90,0	30
Beskæftiget uden løn	63,4	41
Uddannelsesforanstaltning/vejledning og opkvalificering	63,5	63
Sygedagpenge	77,3	75
Kontanthjælp	54,9	173
Øvrige uden for arbejdsstyrken	55,3	275
Førtidspensionist	67,2	874
Ledighedsydelse	78,0	50
Øvrige stemmeberettigede borgere	79,8	8.716

B2.482.6: Valgdeltagelse for etniske danskere, indvandrere og efterkommere efter statsborgerskab.

	Danske statsborgere		Udenlandske statsborgere		Alle Pct.
	Pct.	N	Pct.	N	
Dansk	78,3	10.212	.	.	.
Indvandrere	68,9	148	48,5	301	55,2

B2.482.7: Valgdeltagelse opdelt på oprindelsesland (hovedgrupper) og statsborgerskab.

	Danske statsborgere		Udenlandske statsborgere		Alle
	Pct.	N	Pct.	N	Pct.
Danmark	78,3	10.212	.	.	.
Gamle EU lande	71,4	63	50,0	132	56,9
Nye EU lande	.	.	29,2	48	.
Ikke-vestlige lande	68,7	67	49,0	98	57,0

B2.482.8: Valgdeltagelse opdelt på oprindelsesland og statsborgerskab.

	Danske statsborgere		Udenlandske statsborgere		Alle
	Pct.	N	Pct.	N	Pct.
Danmark	78,3	10.212	.	.	.
Tyskland	66,7	33	45,9	85	51,7
Bosnien- Hercegovina	68,1	47	56,3	32	63,3

B2.492 Ærø (nr. 492)

B2.492.1: Valgdeltagelse opdelt på aldersgrupper.

	Pct.	N
18 år	58,0	88
19-21 år	64,5	169
22-29 år	60,2	269
30-39 år	79,1	412
40-49 år	82,8	774
50-59 år	86,0	1.026
60-69 år	87,8	1.226
70-79 år	86,9	878
80-89 år	75,1	414
90-99 år	51,3	119

B2.492.2: Valgdeltagelse opdelt på køn.

	Pct.	N
Mand	79,2	2.697
Kvinde	83,8	2.681

Figur B.492.1: Valgdeltagelse fordelt på alder og køn.

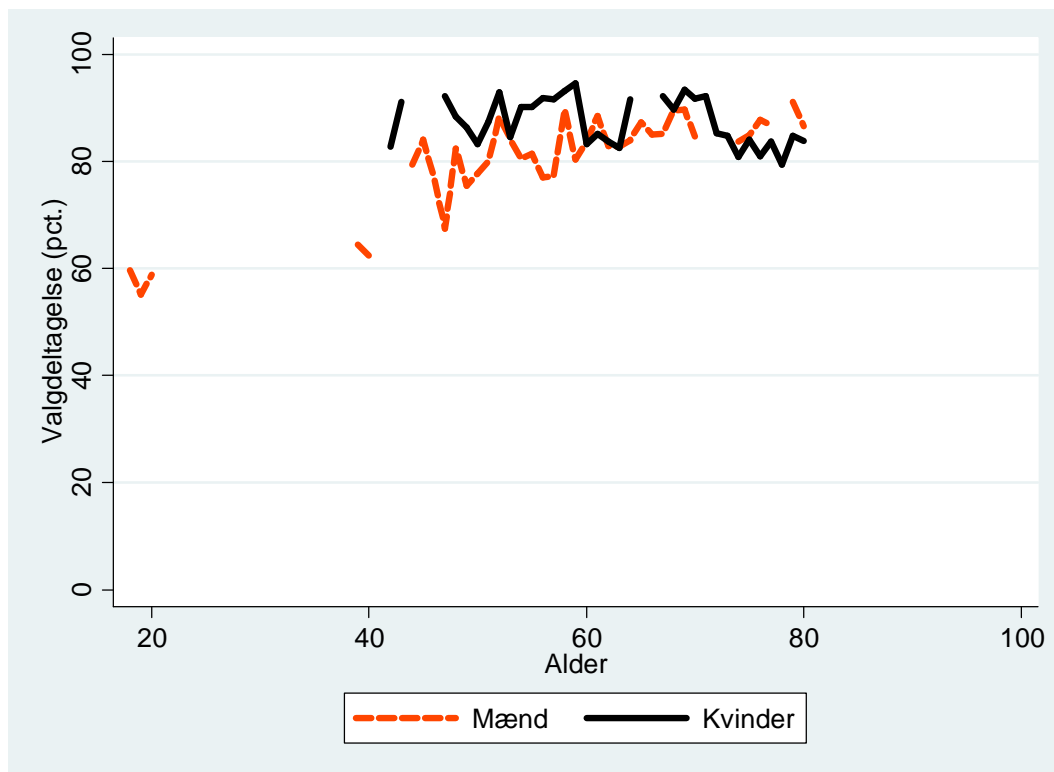

B2.492.3: Valgdeltagelse opdelt på uddannelse.

	Pct.	N
Grundskole	76,6	1.802
Gymnasial uddannelse	78,5	181
Faglig uddannelse	84,8	2.045
Kort- og mellemlang videregående uddannelse	87,9	956
Lang videregående uddannelse	92,0	174

B2.492.4: Valgdeltagelse opdelt på personlig indkomst.

	Pct.	N
Under 100.000 kr.	63,9	524
100.000-199.999 kr.	79,5	1.802
200.000-299.999 kr.	82,4	1.422
300.000-399.999 kr.	88,4	921
400.000-499.999 kr.	90,0	379
500.000-599.999 kr.	90,6	160
600.000-699.999 kr.	87,1	70
700.000-799.999 kr.	78,1	32
Over 1.000.000 kr.	81,6	38

B2.492.5: Valgdeltagelse opdelt efter primær beskæftigelse for udvalgte grupper.

	Pct.	N
Nettoledige	75,8	91
Sygedagpenge	73,2	41
Kontanthjælp	58,5	53
Øvrige uden for arbejdsstyrken	55,0	169
Førtidspensionist	73,5	317
Øvrige stemmeberettigede borgere	83,7	4.625

B2.492.6: Valgdeltagelse for etniske danskere, indvandrere og efterkommere efter statsborgerskab.

	Danske statsborgere		Udenlandske statsborgere		Alle
	Pct.	N	Pct.	N	Pct.
Dansk	82,4	5.073	.	.	.
Indvandrere	79,7	64	63,1	217	66,9

B2.492.7: Valgdeltagelse opdelt på oprindelsesland (hovedgrupper) og statsborgerskab.

	Danske statsborgere		Udenlandske statsborgere		Alle
	Pct.	N	Pct.	N	Pct.
Danmark	82,4	5.073	.	.	.
Gamle EU lande	82,9	41	64,7	102	69,9
Nye EU lande	.	.	37,5	40	.
Ikke-vestlige lande	.	.	74,1	58	.

B2.492.8: Valgdeltagelse opdelt på oprindelsesland og statsborgerskab.

	Danske statsborgere		Udenlandske statsborgere		Alle
	Pct.	N	Pct.	N	Pct.
Danmark	82,4	5.073	.	.	.
Polen	.	.	38,7	31	.
Tyskland	.	.	67,2	58	.

B2.510 Haderslev (nr. 510)

B2.510.1: Valgdeltagelse opdelt på aldersgrupper.

	Pct.	N
18 år	77,6	841
19-21 år	60,5	2.068
22-29 år	51,1	4.063
30-39 år	67,3	5.929
40-49 år	74,5	7.890
50-59 år	79,1	8.050
60-69 år	86,2	7.409
70-79 år	85,0	4.939
80-89 år	71,6	2.166
90-99 år	47,7	377

B2.510.2: Valgdeltagelse opdelt på køn.

	Pct.	N
Mand	72,9	21.657
Kvinde	75,8	22.086

Figur B.510.1: Valgdeltagelse fordelt på alder og køn.

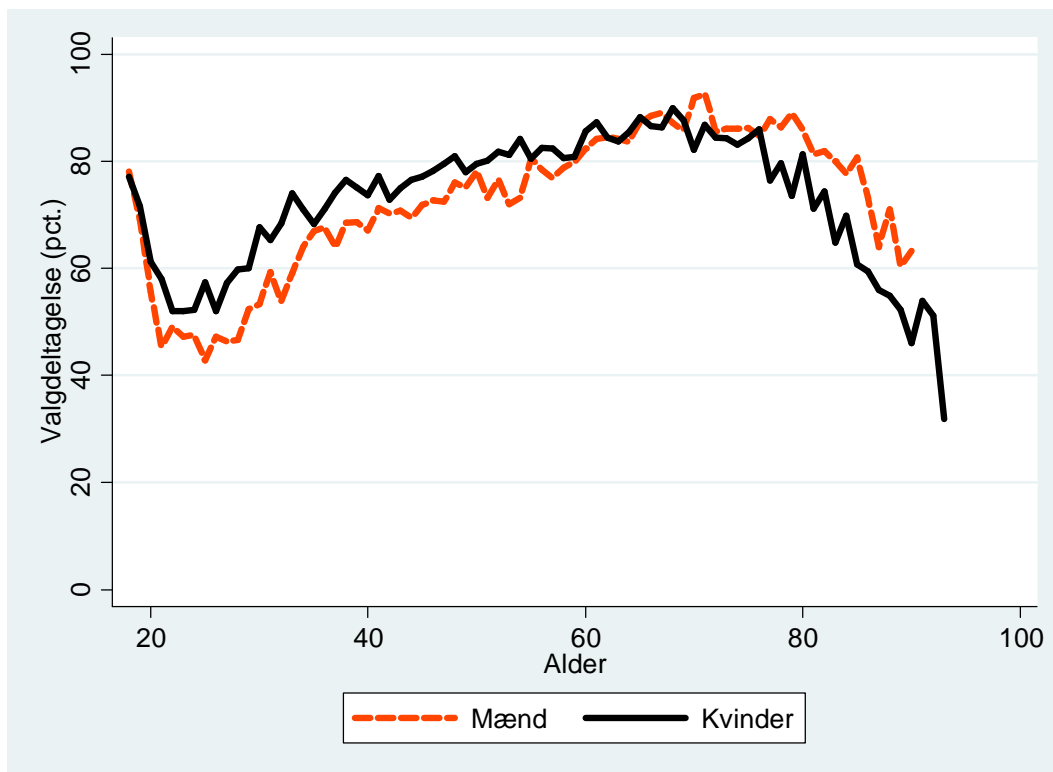

B2.510.3: Valgdeltagelse opdelt på uddannelse.

	Pct.	N
Grundskole	66,9	15.112
Gymnasial uddannelse	69,5	2.206
Faglig uddannelse	78,4	16.163
Kort- og mellemlang videregående uddannelse	87,2	7.398
Lang videregående uddannelse	89,6	1.393

B2.510.4: Valgdeltagelse opdelt på personlig indkomst.

	Pct.	N
Under 100.000 kr.	63,1	4.259
100.000-199.999 kr.	70,7	11.615
200.000-299.999 kr.	70,4	11.451
300.000-399.999 kr.	80,8	8.917
400.000-499.999 kr.	85,1	4.262
500.000-599.999 kr.	83,4	1.438
600.000-699.999 kr.	86,1	641
700.000-799.999 kr.	86,9	343
800.000-899.999 kr.	86,7	211
900.000-999.999 kr.	84,7	131
Over 1.000.000 kr.	88,0	449

B2.510.5: Valgdeltagelse opdelt efter primær beskæftigelse for udvalgte grupper.

	Pct.	N
Nettoledige	60,5	904
Bruttoledige	54,2	413
Flexydelse	85,9	92
Delvis ledighed	52,5	59
Beskæftiget uden løn	62,4	205
Uddannelsesforanstaltning/vejledning og opkvalificering	51,8	226
Sygedagpenge	61,3	326
Kontanthjælp	39,3	967
Øvrige uden for arbejdsstyrken	48,9	1.054
Førtidspensionist	56,1	2.351
Ledighedsydelse	70,5	227
Øvrige stemmeberettigede borgere	78,2	36.794

B2.510.6: Valgdeltagelse for etniske danskere, indvandrere og efterkommere efter statsborgerskab.

	Danske statsborgere		Udenlandske statsborgere		Alle
	Pct.	N	Pct.	N	Pct.
Dansk	76,7	40.549	.	.	.
Indvandrere	63,6	964	35,2	1.984	44,5
Efterkommere	51,9	156	41,3	63	48,9

B2.510.7: Valgdeltagelse opdelt på oprindelsesland (hovedgrupper) og statsborgerskab.

	Danske statsborgere		Udenlandske statsborgere		Alle Pct.
	Pct.	N	Pct.	N	
Danmark	76,7	40.549	.	.	.
Gamle EU lande	73,3	371	44,7	591	55,7
Nye EU lande	54,7	64	18,7	609	22,1
Resten af nordiske lande	.	.	35,3	85	.
Andre vestlige lande	.	.	58,7	46	.
Ikke-vestlige lande	55,6	653	40,5	716	47,7

B2.510.8: Valgdeltagelse opdelt på oprindelsesland og statsborgerskab.

	Danske statsborgere		Udenlandske statsborgere		Alle Pct.
	Pct.	N	Pct.	N	
Danmark	76,7	40.549	.	.	.
Island	.	.	16,7	30	.
Norge	.	.	45,5	55	.
Holland	.	.	49,5	93	.
Jugoslavien	56,4	39	8,1	37	32,9
Polen	53,3	30	16,2	247	20,2
Rumænien	.	.	16,7	186	.
Storbritannien	.	.	46,5	71	.
Tyrkiet	57,4	47	51,0	51	54,1
Tyskland	76,9	294	42,7	358	58,1
Afghanistan	.	.	38,2	34	.
Sri Lanka	75,8	33	.	.	.
Iran	60,0	45	48,4	31	55,3
Libanon	47,0	149	.	.	.
Vietnam	51,1	47	.	.	.
Thailand	.	.	59,6	47	.
Letland	.	.	13,0	46	.
Litauen	.	.	23,1	78	.
Rusland	.	.	30,8	39	.
Ukraine	.	.	33,3	57	.
Bosnien- Hercegovina	66,4	110	44,2	86	56,6
Jugoslavien,forb.rep	.	.	32,7	49	.
Kosovo	.	.	51,2	41	.

B2.530 Billund (nr. 530)

B2.530.1: Valgdeltagelse opdelt på aldersgrupper.

	Pct.	N
18 år	76,5	383
19-21 år	57,6	894
22-29 år	51,8	1.880
30-39 år	65,8	2.884
40-49 år	76,9	3.852
50-59 år	80,1	3.671
60-69 år	86,4	3.249
70-79 år	84,3	2.143
80-89 år	70,9	1.017
90-99 år	33,5	182

B2.530.2: Valgdeltagelse opdelt på køn.

	Pct.	N
Mand	72,9	10.138
Kvinde	75,7	10.022

Figur B.530.1: Valgdeltagelse fordelt på alder og køn.

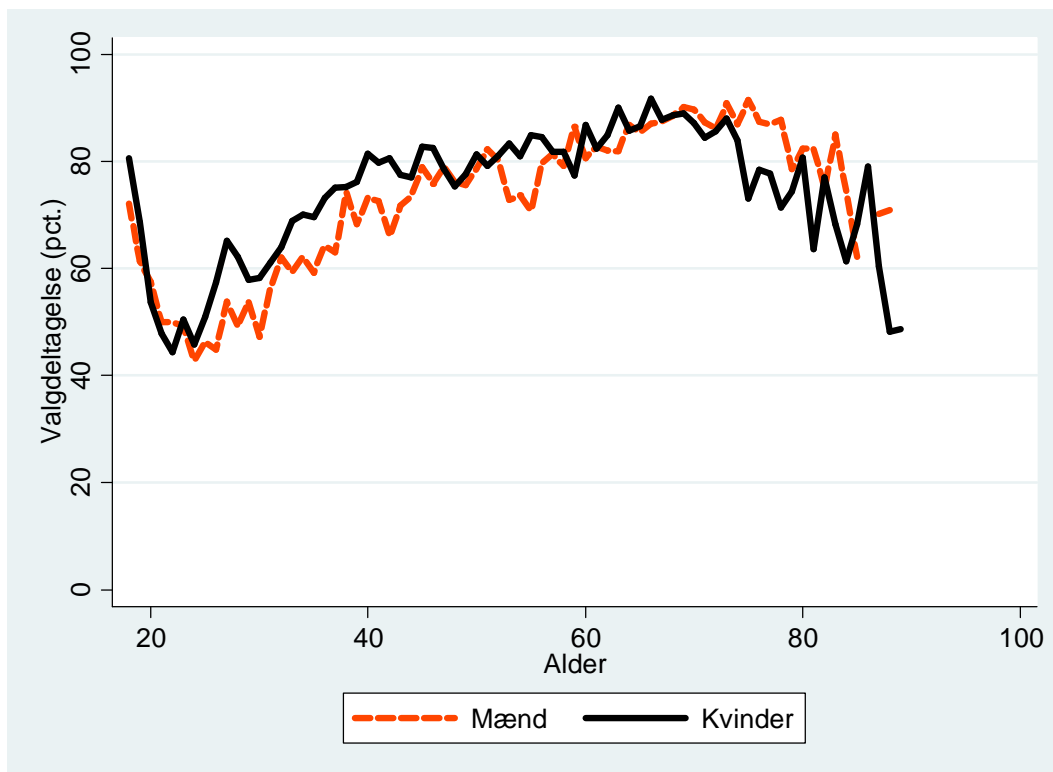

B2.530.3: Valgdeltagelse opdelt på uddannelse.

	Pct.	N
Grundskole	69,8	7.577
Gymnasial uddannelse	70,8	920
Faglig uddannelse	78,8	7.512
Kort- og mellemlang videregående uddannelse	87,6	2.784
Lang videregående uddannelse	86,6	462

B2.530.4: Valgdeltagelse opdelt på personlig indkomst.

	Pct.	N
Under 100.000 kr.	61,4	1.663
100.000-199.999 kr.	71,0	5.197
200.000-299.999 kr.	71,3	4.687
300.000-399.999 kr.	78,5	4.730
400.000-499.999 kr.	83,7	2.158
500.000-599.999 kr.	83,5	746
600.000-699.999 kr.	83,4	319
700.000-799.999 kr.	85,4	198
800.000-899.999 kr.	85,2	108
900.000-999.999 kr.	88,4	69
Over 1.000.000 kr.	81,1	233

B2.530.5: Valgdeltagelse opdelt efter primær beskæftigelse for udvalgte grupper.

	Pct.	N
Nettoledige	62,3	345
Bruttoledige	60,0	95
Flexydelse	92,3	52
Beskæftiget uden løn	68,4	79
Uddannelsesforanstaltning/vejledning og opkvalificering	56,4	94
Sygedagpenge	60,3	121
Kontanthjælp	50,5	222
Øvrige uden for arbejdsstyrken	43,9	510
Førtidspensionist	61,9	1.084
Ledighedsydelse	58,3	72
Øvrige stemmeberettigede borgere	77,1	17.352

B2.530.6: Valgdeltagelse for etniske danskere, indvandrere og efterkommere efter statsborgerskab.

	Danske statsborgere		Udenlandske statsborgere		Alle
	Pct.	N	Pct.	N	Pct.
Dansk	77,1	18.658	.	.	.
Indvandrere	72,2	316	29,8	1.126	39,1
Efterkommere	59,5	37	.	.	.

B2.530.7: Valgdeltagelse opdelt på oprindelsesland (hovedgrupper) og statsborgerskab.

	Danske statsborgere		Udenlandske statsborgere		Alle Pct.
	Pct.	N	Pct.	N	
Danmark	77,1	18.658	.	.	.
Gamle EU lande	80,4	56	32,7	254	41,3
Nye EU lande	.	.	14,9	435	.
Resten af nordiske lande	.	.	31,1	61	.
Ikke-vestlige lande	68,5	273	45,6	360	55,5

B2.530.8: Valgdeltagelse opdelt på oprindelsesland og statsborgerskab.

	Danske statsborgere		Udenlandske statsborgere		Alle Pct.
	Pct.	N	Pct.	N	
Danmark	77,1	18.658	.	.	.
Norge	.	.	38,2	34	.
Holland	.	.	52,7	55	.
Polen	.	.	7,3	151	.
Rumænien	.	.	30,4	92	.
Storbritannien	.	.	20,5	39	.
Tyskland	.	.	20,7	82	.
Afghanistan	.	.	65,9	41	.
Sri Lanka	73,1	167	65,8	76	70,8
Thailand	.	.	31,1	45	.
Letland	.	.	12,5	56	.
Litauen	.	.	9,0	89	.
Bosnien- Hercegovina	60,6	33	15,8	38	36,6

B2.540 Sønderborg (nr. 540)

B2.540.1: Valgdeltagelse opdelt på aldersgrupper.

	Pct.	N
18 år	71,6	1.063
19-21 år	53,6	2.724
22-29 år	54,1	5.217
30-39 år	67,7	7.504
40-49 år	74,7	10.940
50-59 år	78,6	10.288
60-69 år	85,9	9.986
70-79 år	85,7	7.494
80-89 år	68,4	3.203
90-99 år	44,2	561

B2.540.2: Valgdeltagelse opdelt på køn.

	Pct.	N
Mand	73,0	29.082
Kvinde	75,5	29.908

Figur B.540.1: Valgdeltagelse fordelt på alder og køn.

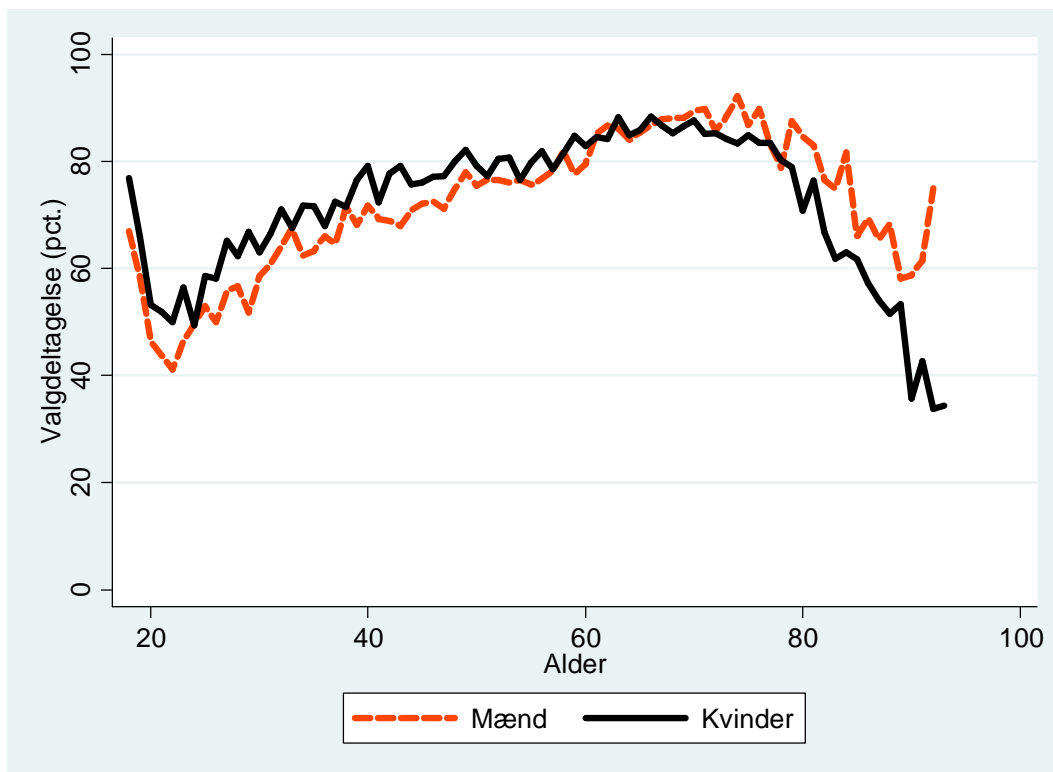

B2.540.3: Valgdeltagelse opdelt på uddannelse.

	Pct.	N
Grundskole	67,2	19.095
Gymnasial uddannelse	68,7	2.792
Faglig uddannelse	78,0	21.337
Kort- og mellemlang videregående uddannelse	86,9	11.005
Lang videregående uddannelse	82,5	2.363

B2.540.4: Valgdeltagelse opdelt på personlig indkomst.

	Pct.	N
Under 100.000 kr.	56,4	5.648
100.000-199.999 kr.	72,3	16.718
200.000-299.999 kr.	71,3	15.378
300.000-399.999 kr.	80,7	11.393
400.000-499.999 kr.	85,9	5.164
500.000-599.999 kr.	85,4	2.017
600.000-699.999 kr.	85,0	961
700.000-799.999 kr.	84,1	491
800.000-899.999 kr.	85,6	305
900.000-999.999 kr.	82,9	193
Over 1.000.000 kr.	86,8	636

B2.540.5: Valgdeltagelse opdelt efter primær beskæftigelse for udvalgte grupper.

	Pct.	N
Nettoledige	62,0	1.279
Bruttoledige	56,3	442
Flexydelse	85,7	119
Delvis ledighed	57,4	61
Beskæftiget uden løn	59,6	280
Uddannelsesforanstaltning/vejledning og opkvalificering	61,1	298
Sygedagpenge	61,8	374
Kontanthjælp	42,4	1.074
Øvrige uden for arbejdsstyrken	44,5	1.829
Førtidspensionist	58,6	3.438
Ledighedsydelse	71,0	214
Øvrige stemmeberettigede borgere	78,1	49.311

B2.540.6: Valgdeltagelse for etniske danskere, indvandrere og efterkommere efter statsborgerskab.

	Danske statsborgere		Udenlandske statsborgere		Alle
	Pct.	N	Pct.	N	Pct.
Dansk	77,5	52.738	62,5	64	77,5
Indvandrere	63,3	1.813	39,6	3.961	47,1
Efterkommere	49,6	345	50,7	69	49,8

B2.540.7: Valgdeltagelse opdelt på oprindelsesland (hovedgrupper) og statsborgerskab.

	Danske statsborgere		Udenlandske statsborgere		Alle
	Pct.	N	Pct.	N	
Danmark	77,5	52.738	62,5	64	77,5
Gamle EU lande	75,4	743	47,6	1.429	57,1
Nye EU lande	57,4	129	19,8	753	25,3
Resten af nordiske lande	87,5	32	35,6	281	40,9
Andre vestlige lande	.	.	59,7	77	.
Ikke-vestlige lande	52,3	1.229	42,2	1.490	46,8

B2.540.8: Valgdeltagelse opdelt på oprindelsesland og statsborgerskab.

	Danske statsborgere		Udenlandske statsborgere		Alle
	Pct.	N	Pct.	N	
Danmark	77,5	52.738	62,5	64	77,5
Island	.	.	26,2	187	.
Norge	.	.	53,3	92	.
Sverige	67,5	40	77,6	49	73,0
Holland	.	.	45,3	64	.
Serbien-Montenegro	.	.	18,8	32	.
Jugoslavien	50,4	113	20,4	54	40,7
Polen	63,0	54	19,1	251	26,9
Rumænien	46,8	47	21,2	269	25,0
Spanien	.	.	31,3	32	.
Storbritannien	.	.	59,3	113	.
Tyrkiet	53,2	77	23,7	59	40,4
Ungarn	.	.	10,8	37	.
Tyskland	75,6	634	45,4	1.043	56,8
Afghanistan	67,9	78	72,8	173	71,3
Sri Lanka	65,5	110	71,8	39	67,1
Irak	53,7	41	36,1	72	42,5
Iran	46,5	43	.	.	.
Kina	.	.	26,0	73	.
Libanon	46,0	302	45,9	61	46,0
Filippinerne	58,1	31	57,6	33	57,8
Vietnam	47,4	38	29,4	34	38,9
Thailand	.	.	46,3	41	.
Litauen	.	.	23,6	72	.
Rusland	.	.	44,7	38	.
Bosnien- Hercegovina	52,5	99	40,3	233	44,0
Jugoslavien,forb.rep	.	.	27,4	73	.
Kosovo	.	.	27,0	74	.

B2.550 Tønder (nr. 550)

B2.550.1: Valgdeltagelse opdelt på aldersgrupper.

	Pct.	N
18 år	73,6	535
19-21 år	55,1	1.381
22-29 år	51,1	2.522
30-39 år	65,8	3.472
40-49 år	72,5	5.072
50-59 år	79,1	6.196
60-69 år	84,8	5.452
70-79 år	83,1	3.478
80-89 år	68,4	1.711
90-99 år	45,7	328

B2.550.2: Valgdeltagelse opdelt på køn.

	Pct.	N
Mand	71,6	15.069
Kvinde	75,2	15.082

Figur B.550.1: Valgdeltagelse fordelt på alder og køn.

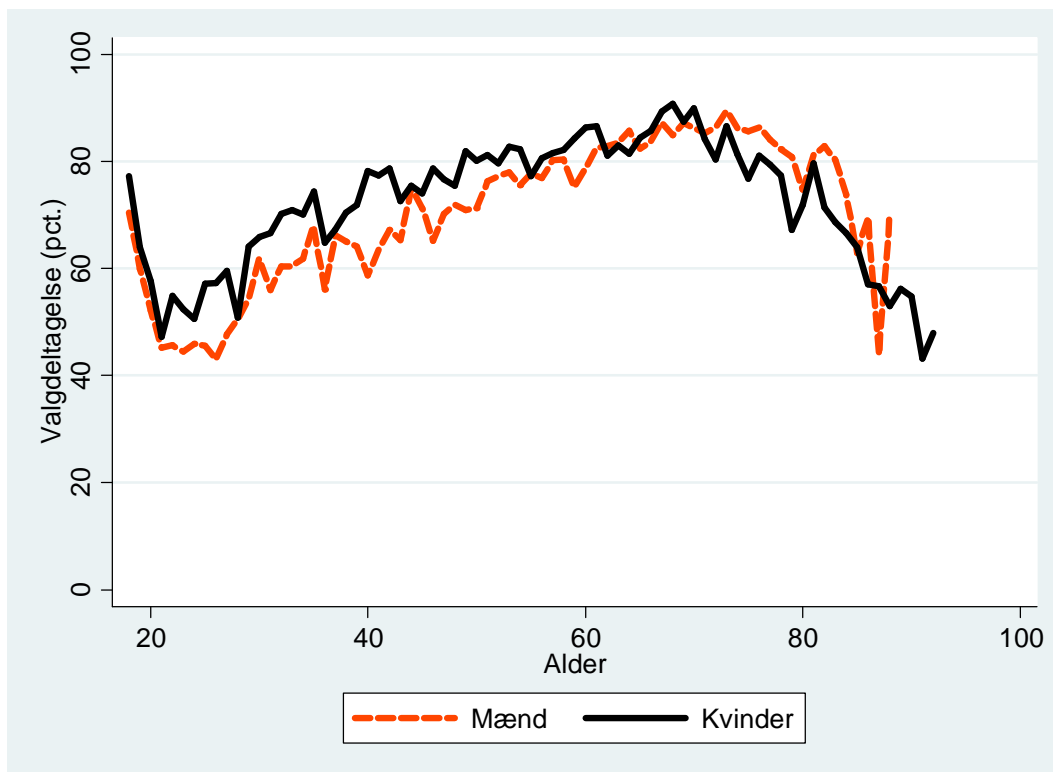

B2.550.3: Valgdeltagelse opdelt på uddannelse.

	Pct.	N
Grundskole	67,2	11.403
Gymnasial uddannelse	68,5	1.138
Faglig uddannelse	78,3	11.625
Kort- og mellemlang videregående uddannelse	86,7	4.119
Lang videregående uddannelse	84,9	689

B2.550.4: Valgdeltagelse opdelt på personlig indkomst.

	Pct.	N
Under 100.000 kr.	60,0	2.710
100.000-199.999 kr.	69,7	8.888
200.000-299.999 kr.	71,0	8.159
300.000-399.999 kr.	79,6	5.985
400.000-499.999 kr.	84,8	2.508
500.000-599.999 kr.	87,1	831
600.000-699.999 kr.	85,8	351
700.000-799.999 kr.	87,8	197
800.000-899.999 kr.	82,0	128
900.000-999.999 kr.	92,0	87
Over 1.000.000 kr.	86,5	281

B2.550.5: Valgdeltagelse opdelt efter primær beskæftigelse for udvalgte grupper.

	Pct.	N
Nettoledige	58,7	716
Bruttoledige	57,6	165
Flexydelse	88,9	45
Delvis ledighed	71,9	32
Beskæftiget uden løn	68,0	125
Uddannelsesforanstaltning/vejledning og opkvalificering	51,5	97
Sygedagpenge	64,5	211
Kontanthjælp	42,6	671
Øvrige uden for arbejdsstyrken	45,3	827
Førtidspensionist	55,1	1.846
Ledighedsydelse	72,9	70
Øvrige stemmeberettigede borgere	77,3	25.255

B2.550.6: Valgdeltagelse for etniske danskere, indvandrere og efterkommere efter statsborgerskab.

	Danske statsborgere		Udenlandske statsborgere		Alle
	Pct.	N	Pct.	N	Pct.
Dansk	76,0	27.777	53,3	30	76,0
Indvandrere	64,8	599	35,1	1.662	42,9
Efterkommere	58,5	53	53,3	30	56,6

B2.550.7: Valgdeltagelse opdelt på oprindelsesland (hovedgrupper) og statsborgerskab.

	Danske statsborgere		Udenlandske statsborgere		Alle
	Pct.	N	Pct.	N	Pct.
Danmark	76,0	27.777	53,3	30	76,0
Gamle EU lande	72,5	403	43,1	835	52,7
Nye EU lande	.	.	16,6	313	.
Resten af nordiske lande	.	.	59,6	52	.
Ikke-vestlige lande	47,9	211	30,4	470	35,8

B2.550.8: Valgdeltagelse opdelt på oprindelsesland og statsborgerskab.

	Danske statsborgere		Udenlandske statsborgere		Alle
	Pct.	N	Pct.	N	Pct.
Danmark	76,0	27.777	53,3	30	76,0
Holland	.	.	45,0	171	.
Polen	.	.	20,7	92	.
Rumænien	.	.	12,0	167	.
Storbritannien	.	.	38,7	31	.
Tyskland	72,1	351	42,7	565	53,9
Ukraine	.	.	25,0	72	.
Bosnien- Hercegovina	44,4	81	21,7	198	28,3

B2.561 Esbjerg (nr. 561)

B2.561.1: Valgdeltagelse opdelt på aldersgrupper.

	Pct.	N
18 år	68,4	1.318
19-21 år	51,5	4.072
22-29 år	50,5	9.615
30-39 år	60,9	10.888
40-49 år	69,2	13.533
50-59 år	74,2	13.292
60-69 år	81,7	12.046
70-79 år	80,3	7.514
80-89 år	65,6	3.132
90-99 år	43,9	542

B2.561.2: Valgdeltagelse opdelt på køn.

	Pct.	N
Mand	66,3	37.844
Kvinde	70,3	38.124

Figur B.561.1: Valgdeltagelse fordelt på alder og køn.

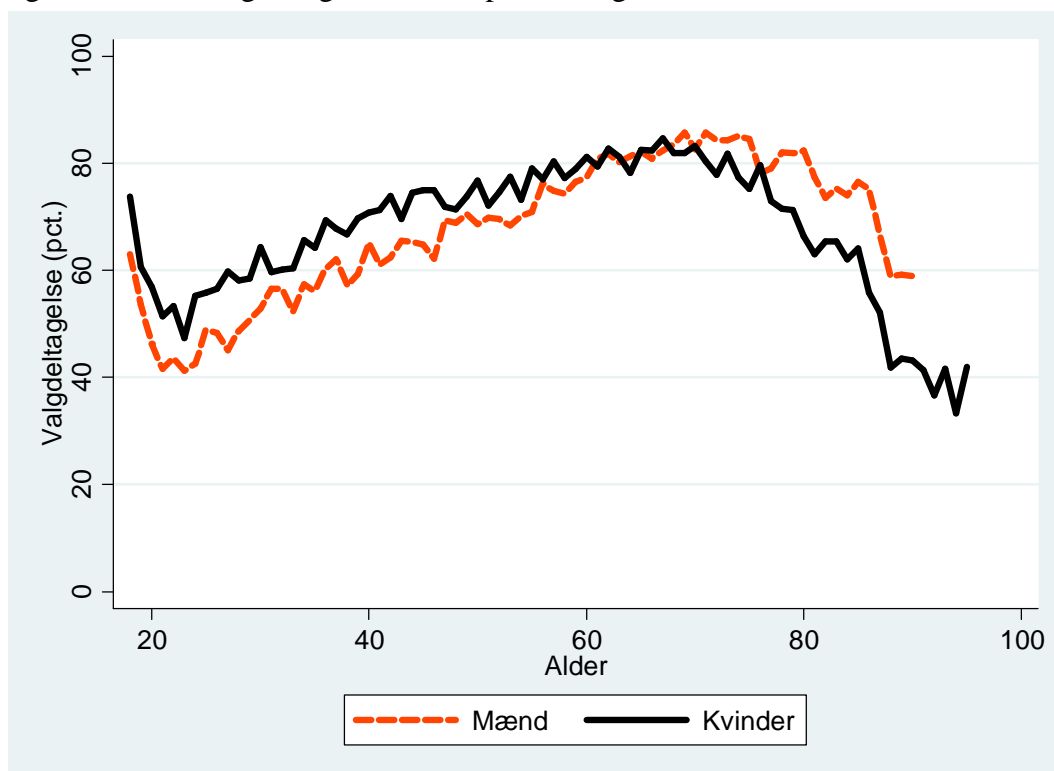

B2.561.3: Valgdeltagelse opdelt på uddannelse.

	Pct.	N
Grundskole	59,5	24.416
Gymnasial uddannelse	64,7	5.103
Faglig uddannelse	72,4	27.100
Kort- og mellemlang videregående uddannelse	82,5	13.970
Lang videregående uddannelse	82,1	2.405

B2.561.4: Valgdeltagelse opdelt på personlig indkomst.

	Pct.	N
Under 100.000 kr.	54,5	7.792
100.000-199.999 kr.	65,8	20.210
200.000-299.999 kr.	64,8	18.566
300.000-399.999 kr.	74,7	15.220
400.000-499.999 kr.	78,7	7.309
500.000-599.999 kr.	79,2	2.768
600.000-699.999 kr.	75,9	1.404
700.000-799.999 kr.	78,8	755
800.000-899.999 kr.	77,4	433
900.000-999.999 kr.	78,3	281
Over 1.000.000 kr.	75,8	1.012

B2.561.5: Valgdeltagelse opdelt efter primær beskæftigelse for udvalgte grupper.

	Pct.	N
Nettoledige	55,5	1.571
Bruttoledige	54,3	613
Delvis ledighed	65,0	80
Beskæftiget uden løn	48,4	225
Uddannelsesforanstaltning/vejledning og opkvalificering	53,0	525
Sygedagpenge	60,1	469
Kontanthjælp	40,5	1.853
Revalideringsydelse	64,7	68
Øvrige uden for arbejdsstyrken	44,6	2.499
Førtidspensionist	56,7	4.672
Ledighedsydelse	59,7	191
Øvrige stemmeberettigede borgere	72,0	62.825

B2.561.6: Valgdeltagelse for etniske danskere, indvandrere og efterkommere efter statsborgerskab.

	Danske statsborgere		Udenlandske statsborgere		Alle
	Pct.	N	Pct.	N	Pct.
Dansk	71,1	69.200	35,4	65	71,0
Indvandrere	58,1	1.906	31,0	4.267	39,4
Efterkommere	49,1	407	37,4	123	46,4

B2.561.7: Valgdeltagelse opdelt på oprindelsesland (hovedgrupper) og statsborgerskab.

	Danske statsborgere		Udenlandske statsborgere		Alle Pct.
	Pct.	N	Pct.	N	
Danmark	71,1	69.200	35,4	65	71,0
Gamle EU lande	77,1	327	32,0	820	44,8
Nye EU lande	51,3	156	13,3	1.154	17,8
Resten af nordiske lande	63,0	46	28,2	294	32,9
Andre vestlige lande	.	.	36,9	65	.
Ikke-vestlige lande	52,7	1.761	41,2	2.057	46,5

B2.561.8: Valgdeltagelse opdelt på oprindelsesland og statsborgerskab.

	Danske statsborgere		Udenlandske statsborgere		Alle Pct.
	Pct.	N	Pct.	N	
Danmark	71,1	69.200	35,4	65	71,0
Island	.	.	36,9	84	.
Norge	62,5	40	24,8	210	30,8
Sverige	88,4	43	39,6	48	62,6
Bulgarien	.	.	14,5	55	.
Holland	.	.	44,6	92	.
Italien	.	.	30,8	39	.
Jugoslavien	55,6	36	41,5	53	47,2
Polen	51,5	101	13,6	559	19,4
Rumænien	43,6	39	11,2	251	15,5
Spanien	.	.	30,6	36	.
Storbritannien	63,8	47	25,6	211	32,6
Tyrkiet	52,6	291	45,2	332	48,6
Ungarn	.	.	11,9	42	.
Tyskland	78,0	191	29,8	275	49,6
Somalia	71,6	134	55,4	92	65,0
USA	.	.	34,4	32	.
Afghanistan	.	.	50,9	55	.
Myanmar	.	.	64,0	150	.
Sri Lanka	39,4	33	.	.	.
Irak	57,9	159	37,5	200	46,5
Iran	50,0	90	38,5	52	45,8
Kina	.	.	15,0	60	.
Libanon	51,3	156	41,7	48	49,0
Filippinerne	64,5	31	41,3	46	50,6
Vietnam	40,4	250	31,7	142	37,2
Thailand	.	.	27,3	77	.
Letland	.	.	18,3	60	.
Litauen	.	.	10,5	153	.
Rusland	.	.	43,5	46	.
Ukraine	.	.	29,5	44	.
Bosnien- Hercegovina	53,5	331	37,5	336	45,4

B2.563 Fanø (nr. 563)

B2.563.1: Valgdeltagelse opdelt på aldersgrupper.

	Pct.	N
18 år	69,4	36
19-21 år	60,3	73
22-29 år	60,0	90
30-39 år	75,2	258
40-49 år	83,5	425
50-59 år	85,4	513
60-69 år	92,5	729
70-79 år	92,7	354
80-89 år	83,4	145

B2.563.2: Valgdeltagelse opdelt på køn.

	Pct.	N
Mand	82,4	1.294
Kvinde	87,2	1.355

Figur B.563.1: Valgdeltagelse fordelt på alder og køn.

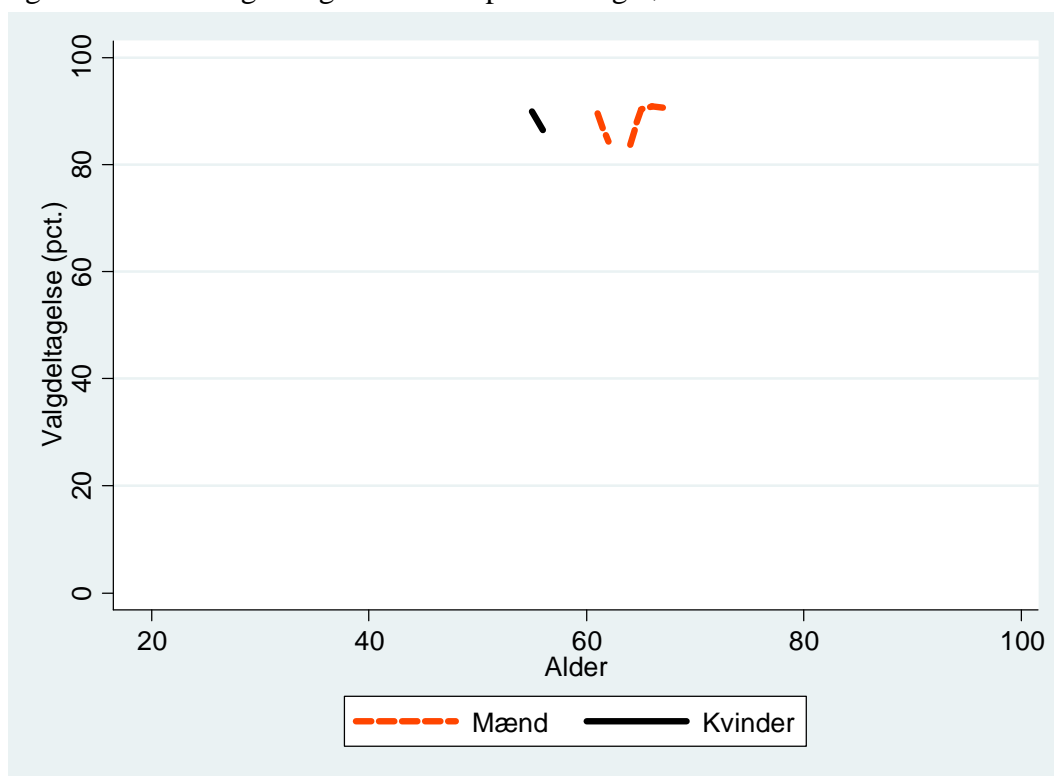

B2.563.3: Valgdeltagelse opdelt på uddannelse.

	Pct.	N
Grundskole	77,8	549
Gymnasial uddannelse	82,8	122
Faglig uddannelse	85,7	870
Kort- og mellemlang videregående uddannelse	90,7	831
Lang videregående uddannelse	87,3	165

B2.563.4: Valgdeltagelse opdelt på personlig indkomst.

	Pct.	N
Under 100.000 kr.	69,5	236
100.000-199.999 kr.	82,7	596
200.000-299.999 kr.	84,6	670
300.000-399.999 kr.	89,0	538
400.000-499.999 kr.	87,7	302
500.000-599.999 kr.	93,1	131
600.000-699.999 kr.	95,1	61
700.000-799.999 kr.	91,2	34
Over 1.000.000 kr.	84,1	44

B2.563.5: Valgdeltagelse opdelt efter primær beskæftigelse for udvalgte grupper.

	Pct.	N
Nettoledige	71,8	39
Øvrige uden for arbejdsstyrken	70,1	97
Førtidspensionist	82,4	102
Øvrige stemmeberettigede borgere	86,6	2.323

B2.563.6: Valgdeltagelse for etniske danskere, indvandrere og efterkommere efter statsborgerskab.

	Danske statsborgere		Udenlandske statsborgere		Alle
	Pct.	N	Pct.	N	Pct.
Dansk	86,1	2.468	.	.	.
Indvandrere	87,2	47	58,7	126	66,5

B2.563.7: Valgdeltagelse opdelt på oprindelsesland (hovedgrupper) og statsborgerskab.

	Danske statsborgere		Udenlandske statsborgere		Alle
	Pct.	N	Pct.	N	Pct.
Danmark	86,1	2.468	.	.	.
Gamle EU lande	.	.	58,9	73	.

B2.563.8: Valgdeltagelse opdelt på oprindelsesland og statsborgerskab.

	Danske statsborgere		Udenlandske statsborgere		Alle
	Pct.	N	Pct.	N	Pct.
Danmark	86,1	2.468	.	.	.
Tyskland	.	.	61,5	52	.

B2.573 Varde (nr. 573)

B2.573.1: Valgdeltagelse opdelt på aldersgrupper.

	Pct.	N
18 år	71,2	765
19-21 år	54,9	1.710
22-29 år	50,3	3.259
30-39 år	65,3	5.270
40-49 år	74,4	7.119
50-59 år	78,9	7.243
60-69 år	85,6	6.424
70-79 år	84,9	4.230
80-89 år	70,6	2.061
90-99 år	47,9	376

B2.573.2: Valgdeltagelse opdelt på køn.

	Pct.	N
Mand	71,8	19.421
Kvinde	75,5	19.042

Figur B.573.1: Valgdeltagelse fordelt på alder og køn.

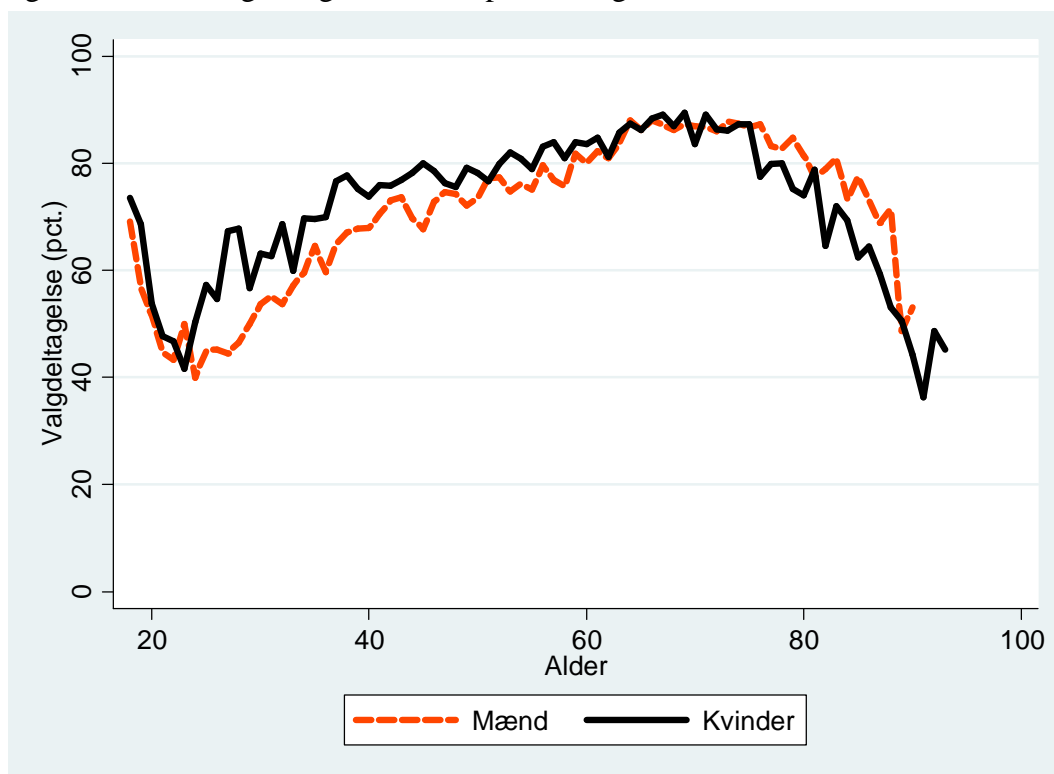

B2.573.3: Valgdeltagelse opdelt på uddannelse.

	Pct.	N
Grundskole	67,3	13.733
Gymnasial uddannelse	68,6	1.466
Faglig uddannelse	77,9	14.973
Kort- og mellemlang videregående uddannelse	85,5	5.945
Lang videregående uddannelse	85,5	970

B2.573.4: Valgdeltagelse opdelt på personlig indkomst.

	Pct.	N
Under 100.000 kr.	60,3	3.256
100.000-199.999 kr.	70,3	9.741
200.000-299.999 kr.	70,1	9.480
300.000-399.999 kr.	78,7	8.767
400.000-499.999 kr.	82,0	3.950
500.000-599.999 kr.	81,7	1.474
600.000-699.999 kr.	85,7	659
700.000-799.999 kr.	83,4	331
800.000-899.999 kr.	85,5	193
900.000-999.999 kr.	78,2	110
Over 1.000.000 kr.	86,1	469

B2.573.5: Valgdeltagelse opdelt efter primær beskæftigelse for udvalgte grupper.

	Pct.	N
Nettoledige	59,3	567
Bruttoledige	55,1	276
Flexydelse	87,7	81
Delvis ledighed	52,9	34
Beskæftiget uden løn	54,7	95
Uddannelsesforanstaltning/vejledning og opkvalificering	58,1	253
Sygedagpenge	61,3	279
Kontanthjælp	32,1	539
Øvrige uden for arbejdsstyrken	44,6	884
Førtidspensionist	57,5	1.812
Ledighedsydelse	61,3	142
Øvrige stemmeberettigede borgere	76,8	33.378

B2.573.6: Valgdeltagelse for etniske danskere, indvandrere og efterkommere efter statsborgerskab.

	Danske statsborgere		Udenlandske statsborgere		Alle
	Pct.	N	Pct.	N	Pct.
Dansk	75,9	36.123	.	.	.
Indvandrere	58,0	369	34,2	1.855	38,1
Efterkommere	41,4	58	47,7	44	44,1

B2.573.7: Valgdeltagelse opdelt på oprindelsesland (hovedgrupper) og statsborgerskab.

	Danske statsborgere		Udenlandske statsborgere		Alle Pct.
	Pct.	N	Pct.	N	
Danmark	75,9	36.123	.	.	.
Gamle EU lande	66,4	119	43,0	614	46,8
Nye EU lande	.	.	13,7	582	.
Resten af nordiske lande	.	.	56,4	39	.
Ikke-vestlige lande	48,0	256	43,2	641	44,6

B2.573.8: Valgdeltagelse opdelt på oprindelsesland og statsborgerskab.

	Danske statsborgere		Udenlandske statsborgere		Alle Pct.
	Pct.	N	Pct.	N	
Danmark	75,9	36.123	.	.	.
Holland	.	.	49,4	237	.
Polen	.	.	15,6	218	.
Rumænien	.	.	10,8	195	.
Storbritannien	.	.	42,9	56	.
Tyrkiet	.	.	45,5	66	.
Tyskland	64,6	79	39,1	266	44,9
Afghanistan	.	.	43,9	41	.
Myanmar	.	.	57,6	66	.
Libanon	37,8	37	.	.	.
Letland	.	.	19,7	71	.
Litauen	.	.	9,1	55	.
Ukraine	.	.	23,5	85	.
Bosnien- Hercegovina	50,0	56	44,1	177	45,5

B2.575 Vejen (nr. 575)

B2.575.1: Valgdeltagelse opdelt på aldersgrupper.

	Pct.	N
18 år	73,7	608
19-21 år	58,4	1.387
22-29 år	49,5	2.776
30-39 år	64,5	5.056
40-49 år	73,0	6.105
50-59 år	78,2	5.820
60-69 år	84,7	5.153
70-79 år	83,4	3.532
80-89 år	71,1	1.683
90-99 år	44,9	301

B2.575.2: Valgdeltagelse opdelt på køn.

	Pct.	N
Mand	70,5	16.438
Kvinde	74,8	15.990

Figur B.575.1: Valgdeltagelse fordelt på alder og køn.

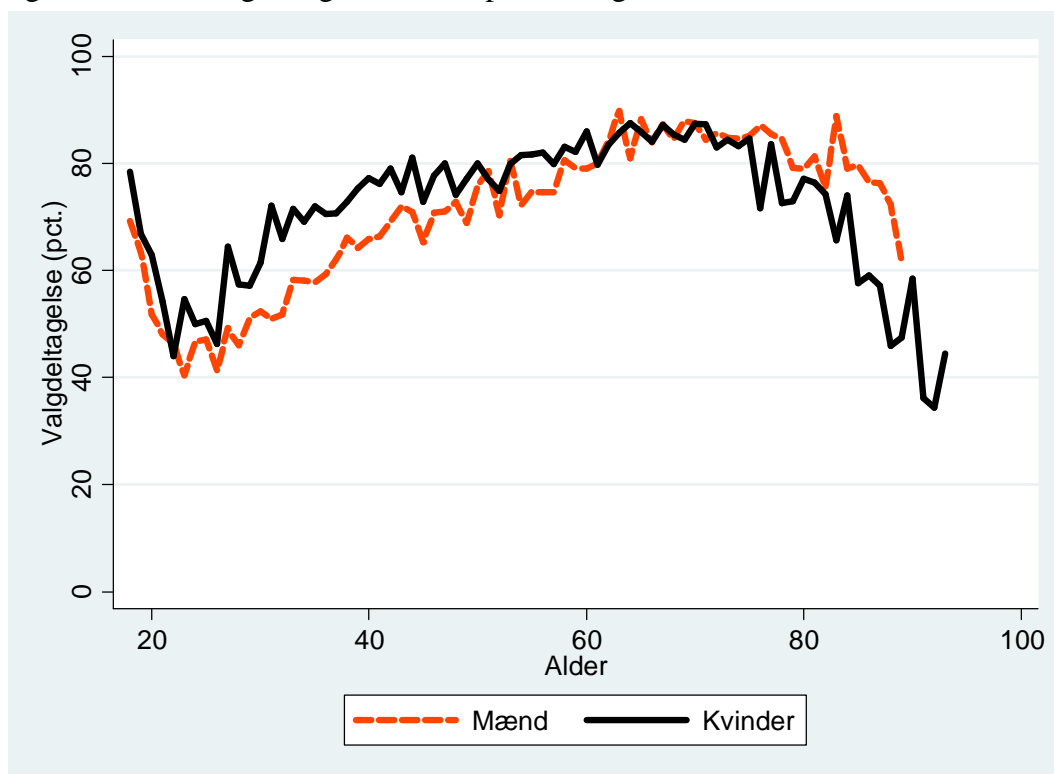

B2.575.3: Valgdeltagelse opdelt på uddannelse.

	Pct.	N
Grundskole	66,3	11.917
Gymnasial uddannelse	68,0	1.217
Faglig uddannelse	77,5	12.545
Kort- og mellemlang videregående uddannelse	87,0	4.671
Lang videregående uddannelse	86,2	832

B2.575.4: Valgdeltagelse opdelt på personlig indkomst.

	Pct.	N
Under 100.000 kr.	59,2	2.738
100.000-199.999 kr.	70,5	8.616
200.000-299.999 kr.	70,0	8.287
300.000-399.999 kr.	76,4	7.111
400.000-499.999 kr.	82,1	3.107
500.000-599.999 kr.	80,8	1.188
600.000-699.999 kr.	81,3	491
700.000-799.999 kr.	85,3	266
800.000-899.999 kr.	78,2	165
900.000-999.999 kr.	85,9	85
Over 1.000.000 kr.	84,1	340

B2.575.5: Valgdeltagelse opdelt efter primær beskæftigelse for udvalgte grupper.

	Pct.	N
Nettoledige	61,0	544
Bruttoledige	62,6	187
Flexydelse	83,6	61
Beskæftiget uden løn	62,5	96
Uddannelsesforanstaltning/vejledning og opkvalificering	45,9	133
Sygedagpenge	60,0	210
Kontanthjælp	40,5	529
Revalideringsydelse	62,5	40
Øvrige uden for arbejdsstyrken	42,6	814
Førtidspensionist	58,0	1.558
Ledighedsydelse	60,7	112
Øvrige stemmeberettigede borgere	75,8	28.003

B2.575.6: Valgdeltagelse for etniske danskere, indvandrere og efterkommere efter statsborgerskab.

	Danske statsborgere		Udenlandske statsborgere		Alle
	Pct.	N	Pct.	N	Pct.
Dansk	75,4	30.235	.	.	.
Indvandrere	56,4	470	26,7	1.604	33,4
Efterkommere	53,4	73	.	.	.

B2.575.7: Valgdeltagelse opdelt på oprindelsesland (hovedgrupper) og statsborgerskab.

	Danske statsborgere		Udenlandske statsborgere		Alle Pct.
	Pct.	N	Pct.	N	
Danmark	75,4	30.235	.	.	.
Gamle EU lande	68,8	138	42,6	317	50,5
Nye EU lande	44,1	68	10,5	695	13,5
Resten af nordiske lande	.	.	39,7	58	.
Andre vestlige lande	.	.	61,3	31	.
Ikke-vestlige lande	52,6	312	35,2	528	41,7

B2.575.8: Valgdeltagelse opdelt på oprindelsesland og statsborgerskab.

	Danske statsborgere		Udenlandske statsborgere		Alle Pct.
	Pct.	N	Pct.	N	
Danmark	75,4	30.235	.	.	.
Norge	.	.	45,2	31	.
Holland	.	.	55,1	89	.
Polen	.	.	8,3	265	.
Rumænien	36,7	49	13,5	259	17,2
Storbritannien	.	.	41,3	46	.
Tyskland	66,7	96	34,1	126	48,2
Sri Lanka	53,4	103	34,0	47	47,3
Thailand	.	.	50,0	32	.
Letland	.	.	13,6	44	.
Litauen	.	.	6,5	93	.
Ukraine	.	.	25,3	75	.
Bosnien- Hercegovina	53,3	75	23,6	106	35,9

B2.580 Aabenraa (nr. 580)

B2.580.1: Valgdeltagelse opdelt på aldersgrupper.

	Pct.	N
18 år	70,2	799
19-21 år	53,2	1.962
22-29 år	50,5	3.815
30-39 år	64,4	6.108
40-49 år	71,6	8.377
50-59 år	75,9	8.684
60-69 år	83,2	8.354
70-79 år	84,0	5.172
80-89 år	69,6	2.258
90-99 år	41,5	439

B2.580.2: Valgdeltagelse opdelt på køn.

	Pct.	N
Mand	70,2	22.775
Kvinde	73,8	23.199

Figur B.580.1: Valgdeltagelse fordelt på alder og køn.

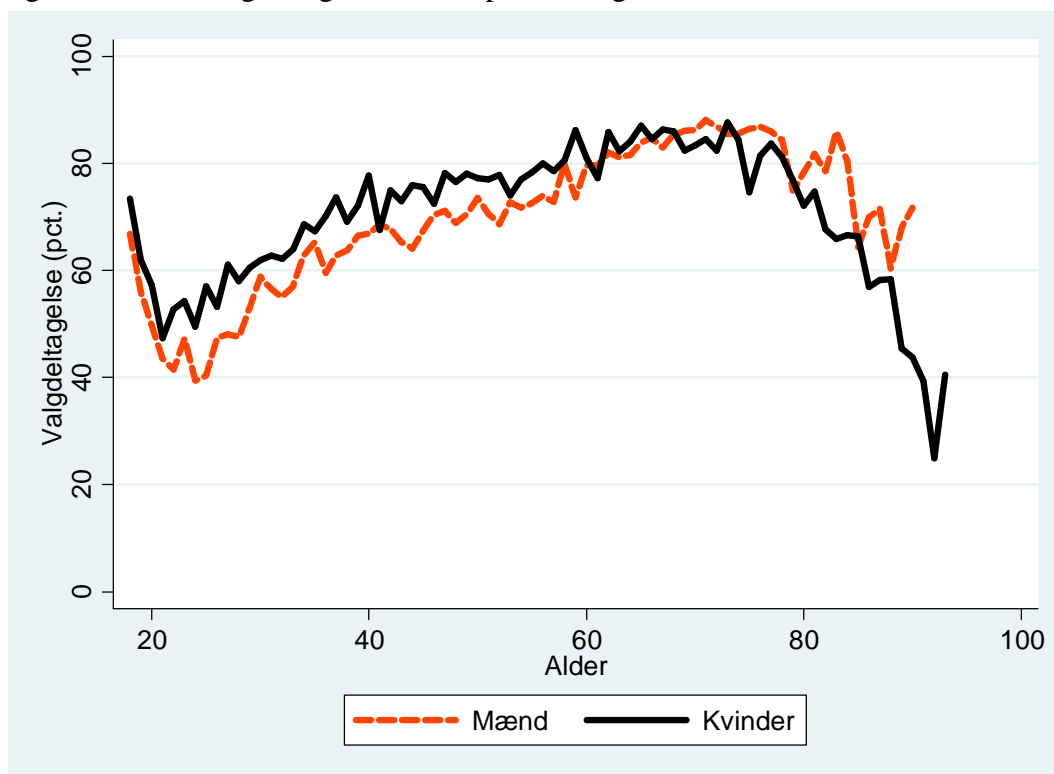

B2.580.3: Valgdeltagelse opdelt på uddannelse.

	Pct.	N
Grundskole	64,9	15.853
Gymnasial uddannelse	68,1	1.840
Faglig uddannelse	75,6	18.026
Kort- og mellemlang videregående uddannelse	85,6	7.025
Lang videregående uddannelse	84,9	1.446

B2.580.4: Valgdeltagelse opdelt på personlig indkomst.

	Pct.	N
Under 100.000 kr.	56,4	4.350
100.000-199.999 kr.	69,5	12.566
200.000-299.999 kr.	68,5	11.939
300.000-399.999 kr.	77,3	9.278
400.000-499.999 kr.	83,5	4.292
500.000-599.999 kr.	84,4	1.630
600.000-699.999 kr.	84,3	696
700.000-799.999 kr.	87,4	364
800.000-899.999 kr.	85,4	206
900.000-999.999 kr.	86,4	140
Over 1.000.000 kr.	87,0	460

B2.580.5: Valgdeltagelse opdelt efter primær beskæftigelse for udvalgte grupper.

	Pct.	N
Nettoledige	55,2	1.171
Bruttoledige	56,6	281
Flexydelse	84,0	119
Delvis ledighed	55,6	54
Beskæftiget uden løn	54,7	267
Uddannelsesforanstaltning/vejledning og opkvalificering	44,4	189
Sygedagpenge	58,4	389
Kontanthjælp	38,0	715
Øvrige uden for arbejdsstyrken	45,3	1.666
Førtidspensionist	57,3	2.574
Ledighedsydelse	61,3	191
Øvrige stemmeberettigede borgere	76,1	38.176

B2.580.6: Valgdeltagelse for etniske danskere, indvandrere og efterkommere efter statsborgerskab.

	Danske statsborgere		Udenlandske statsborgere		Alle Pct.
	Pct.	N	Pct.	N	
Dansk	75,4	40.731	44,2	77	75,4
Indvandrere	61,5	1.491	37,8	3.357	45,1
Efterkommere	50,7	223	51,6	95	50,9

B2.580.7: Valgdeltagelse opdelt på oprindelsesland (hovedgrupper) og statsborgerskab.

	Danske statsborgere		Udenlandske statsborgere		Alle
	Pct.	N	Pct.	N	
Danmark	75,4	40.731	44,2	77	75,4
Gamle EU lande	68,8	827	43,2	1.753	51,4
Nye EU lande	61,0	82	23,6	554	28,5
Resten af nordiske lande	53,3	30	48,6	107	49,6
Andre vestlige lande	.	.	58,8	34	.
Ikke-vestlige lande	50,8	771	35,6	1.004	42,2

B2.580.8: Valgdeltagelse opdelt på oprindelsesland og statsborgerskab.

	Danske statsborgere		Udenlandske statsborgere		Alle
	Pct.	N	Pct.	N	
Danmark	75,4	40.731	44,2	77	75,4
Island	.	.	42,9	56	.
Norge	.	.	54,9	51	.
Sverige	.	.	55,6	45	.
Holland	.	.	44,0	134	.
Jugoslavien	36,4	33	14,8	61	22,3
Polen	58,0	50	21,2	226	27,9
Rumænien	.	.	22,1	199	.
Storbritannien	.	.	46,2	65	.
Tyrkiet	37,6	133	40,0	110	38,7
Tyskland	69,2	750	42,2	1.456	51,4
Afghanistan	44,4	36	38,3	120	39,7
Sri Lanka	65,3	121	73,5	34	67,1
Iran	56,3	32	.	.	.
Libanon	36,4	44	.	.	.
Vietnam	44,0	100	.	.	.
Thailand	.	.	52,4	42	.
Letland	.	.	29,8	57	.
Litauen	.	.	27,3	33	.
Rusland	.	.	43,8	48	.
Ukraine	.	.	13,3	30	.
Bosnien- Hercegovina	60,5	114	39,9	158	48,5
Jugoslavien,forb.rep	.	.	30,4	56	.
Kosovo	.	.	7,8	51	.

B2.607 Fredericia (nr. 607)

B2.607.1: Valgdeltagelse opdelt på aldersgrupper.

	Pct.	N
18 år	71,5	684
19-21 år	56,6	1.877
22-29 år	55,9	3.933
30-39 år	68,1	5.919
40-49 år	73,0	7.496
50-59 år	78,3	6.705
60-69 år	85,0	6.241
70-79 år	83,8	4.146
80-89 år	71,6	1.810
90-99 år	45,4	348

B2.607.2: Valgdeltagelse opdelt på køn.

	Pct.	N
Mand	71,5	19.500
Kvinde	75,3	19.662

Figur B.607.1: Valgdeltagelse fordelt på alder og køn.

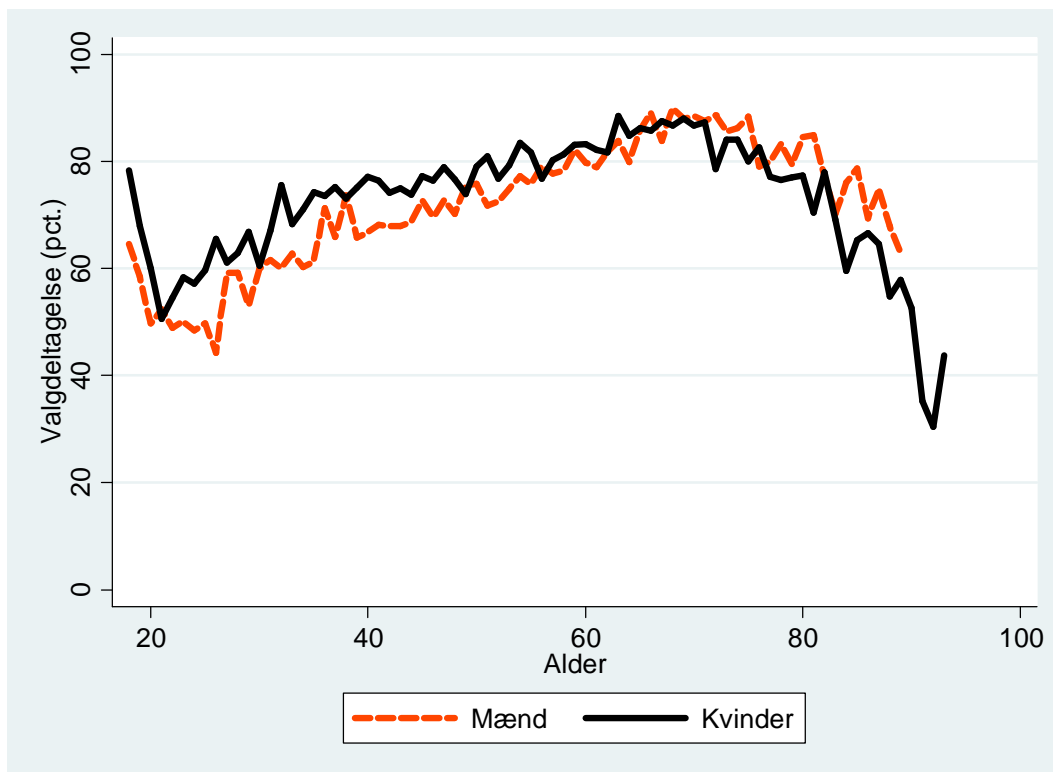

B2.607.3: Valgdeltagelse opdelt på uddannelse.

	Pct.	N
Grundskole	64,8	13.368
Gymnasial uddannelse	70,5	2.150
Faglig uddannelse	77,1	14.265
Kort- og mellemlang videregående uddannelse	85,8	6.865
Lang videregående uddannelse	86,4	1.415

B2.607.4: Valgdeltagelse opdelt på personlig indkomst.

	Pct.	N
Under 100.000 kr.	59,4	3.738
100.000-199.999 kr.	70,2	9.903
200.000-299.999 kr.	70,7	9.887
300.000-399.999 kr.	78,7	8.209
400.000-499.999 kr.	81,8	3.972
500.000-599.999 kr.	82,9	1.586
600.000-699.999 kr.	84,2	735
700.000-799.999 kr.	84,3	394
800.000-899.999 kr.	84,0	237
900.000-999.999 kr.	82,0	122
Over 1.000.000 kr.	81,6	385

B2.607.5: Valgdeltagelse opdelt efter primær beskæftigelse for udvalgte grupper.

	Pct.	N
Nettoledige	62,8	1.133
Bruttoledige	58,5	289
Flexydelse	84,6	78
Delvis ledighed	64,0	50
Beskæftiget uden løn	62,4	141
Uddannelsesforanstaltning/vejledning og opkvalificering	57,4	383
Sygedagpenge	64,5	273
Kontanthjælp	45,4	986
Øvrige uden for arbejdsstyrken	43,8	1.072
Førtidspensionist	57,4	2.057
Ledighedsydelse	76,7	176
Øvrige stemmeberettigede borgere	77,1	32.455

B2.607.6: Valgdeltagelse for etniske danskere, indvandrere og efterkommere efter statsborgerskab.

	Danske statsborgere		Udenlandske statsborgere		Alle
	Pct.	N	Pct.	N	Pct.
Dansk	75,9	35.912	34,1	41	75,8
Indvandrere	61,3	975	38,2	1.918	46,0
Efterkommere	51,6	248	32,4	68	47,5

B2.607.7: Valgdeltagelse opdelt på oprindelsesland (hovedgrupper) og statsborgerskab.

	Danske statsborgere		Udenlandske statsborgere		Alle
	Pct.	N	Pct.	N	Pct.
Danmark	75,9	35.912	34,1	41	75,8
Gamle EU lande	74,5	161	50,9	234	60,5
Nye EU lande	52,1	48	19,1	376	22,9
Resten af nordiske lande	.	.	56,8	81	.
Andre vestlige lande	.	.	62,9	35	.
Ikke-vestlige lande	56,7	986	39,4	1.260	47,0

B2.607.8: Valgdeltagelse opdelt på oprindelsesland og statsborgerskab.

	Danske statsborgere		Udenlandske statsborgere		Alle
	Pct.	N	Pct.	N	Pct.
Danmark	75,9	35.912	34,1	41	75,8
Norge	.	.	60,3	58	.
Bulgarien	.	.	32,4	34	.
Jugoslavien	33,8	74	17,7	130	23,5
Polen	50,0	30	18,9	190	23,2
Rumænien	.	.	10,1	69	.
Storbritannien	.	.	55,3	47	.
Tyrkiet	64,1	245	57,5	193	61,2
Tyskland	72,3	94	48,0	100	59,8
Somalia	49,1	53	35,3	68	41,3
Afghanistan	58,3	36	51,8	164	53,0
Sri Lanka	77,3	132	52,2	69	68,7
Irak	45,7	35	33,3	99	36,6
Iran	37,3	59	26,5	34	33,3
Vietnam	51,7	58	28,6	49	41,1
Thailand	.	.	40,0	45	.
Bosnien- Hercegovina	50,5	91	27,6	76	40,1
Jugoslavien,forb.rep	.	.	12,8	39	.

B2.615 Horsens (nr. 615)

B2.615.1: Valgdeltagelse opdelt på aldersgrupper.

	Pct.	N
18 år	67,4	1.093
19-21 år	46,5	3.774
22-29 år	48,6	8.021
30-39 år	67,5	11.049
40-49 år	74,4	12.366
50-59 år	78,1	10.566
60-69 år	84,9	10.068
70-79 år	83,7	6.008
80-89 år	65,4	2.610
90-99 år	45,4	586

B2.615.2: Valgdeltagelse opdelt på køn.

	Pct.	N
Mand	68,7	33.227
Kvinde	73,0	32.927

Figur B.615.1: Valgdeltagelse fordelt på alder og køn.

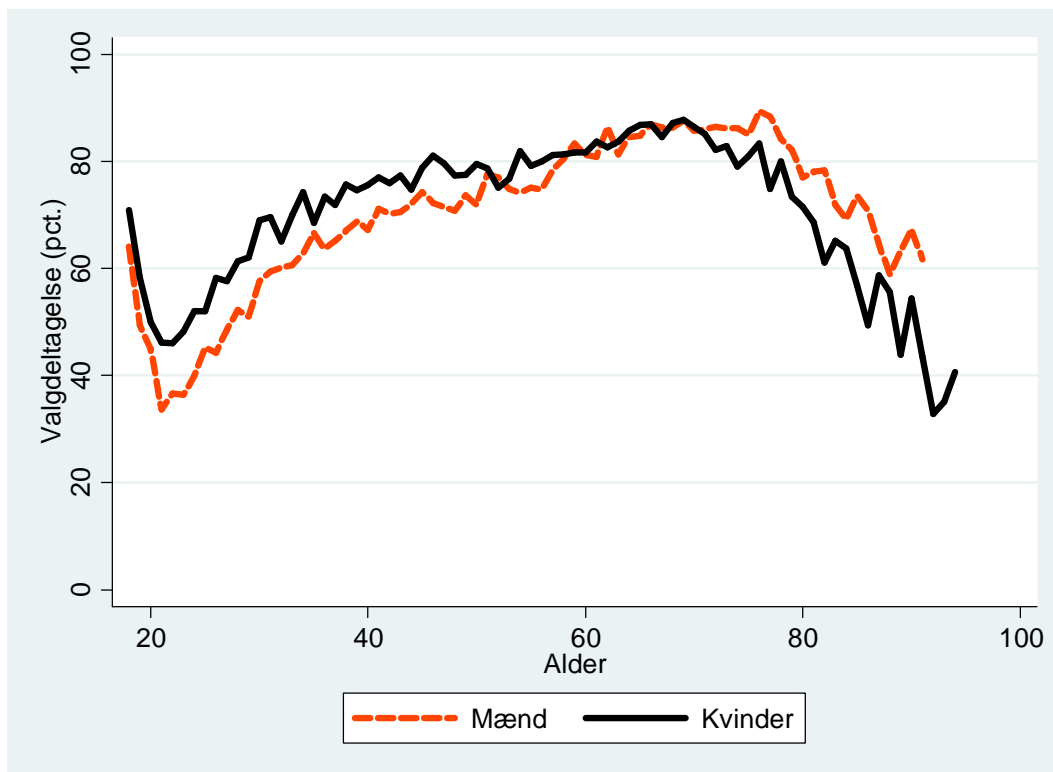

B2.615.3: Valgdeltagelse opdelt på uddannelse.

	Pct.	N
Grundskole	63,7	20.284
Gymnasial uddannelse	68,8	3.935
Faglig uddannelse	76,4	22.848
Kort- og mellemlang videregående uddannelse	83,6	12.495
Lang videregående uddannelse	87,5	2.638

B2.615.4: Valgdeltagelse opdelt på personlig indkomst.

	Pct.	N
Under 100.000 kr.	50,5	6.924
100.000-199.999 kr.	68,8	16.575
200.000-299.999 kr.	69,2	15.799
300.000-399.999 kr.	76,9	14.260
400.000-499.999 kr.	81,8	6.585
500.000-599.999 kr.	82,9	2.600
600.000-699.999 kr.	83,7	1.132
700.000-799.999 kr.	83,8	585
800.000-899.999 kr.	85,1	302
900.000-999.999 kr.	83,3	192
Over 1.000.000 kr.	85,0	709

B2.615.5: Valgdeltagelse opdelt efter primær beskæftigelse for udvalgte grupper.

	Pct.	N
Nettoledige	62,3	1.132
Bruttoledige	59,2	732
Flexydelse	84,5	155
Delvis ledighed	59,2	71
Beskæftiget uden løn	51,7	232
Uddannelsesforanstaltning/vejledning og opkvalificering	60,4	525
Sygedagpenge	61,7	467
Kontanthjælp	41,5	1.437
Øvrige uden for arbejdsstyrken	40,7	1.918
Førtidspensionist	59,5	3.246
Ledighedsydelse	72,0	332
Øvrige stemmeberettigede borgere	74,5	55.241

B2.615.6: Valgdeltagelse for etniske danskere, indvandrere og efterkommere efter statsborgerskab.

	Danske statsborgere		Udenlandske statsborgere		Alle
	Pct.	N	Pct.	N	Pct.
Dansk	75,1	58.590	52,3	44	75,1
Indvandrere	58,0	1.668	30,0	5.318	36,7
Efterkommere	53,4	406	43,0	128	50,9

B2.615.7: Valgdeltagelse opdelt på oprindelsesland (hovedgrupper) og statsborgerskab.

	Danske statsborgere		Udenlandske statsborgere		Alle
	Pct.	N	Pct.	N	Pct.
Danmark	75,1	58.590	52,3	44	75,1
Gamle EU lande	76,0	183	29,8	823	38,2
Nye EU lande	71,4	77	13,9	2.304	15,7
Resten af nordiske lande	75,7	37	42,4	316	45,9
Andre vestlige lande	.	.	53,3	60	.
Ikke-vestlige lande	54,0	1.762	47,4	1.943	50,6

B2.615.8: Valgdeltagelse opdelt på oprindelsesland og statsborgerskab.

	Danske statsborgere		Udenlandske statsborgere		Alle Pct.
	Pct.	N	Pct.	N	
Danmark	75,1	58.590	52,3	44	75,1
Island	.	.	33,2	208	.
Norge	74,2	31	60,2	108	63,3
Sverige	69,7	33	47,4	38	57,7
Bulgarien	.	.	14,1	290	.
Frankrig	.	.	15,9	126	.
Holland	.	.	56,4	55	.
Italien	.	.	15,1	53	.
Serbien-Montenegro	.	.	53,3	30	.
Jugoslavien	60,7	61	.	.	.
Polen	71,1	38	17,8	934	19,9
Rumænien	.	.	11,1	425	.
Spanien	.	.	7,0	199	.
Storbritannien	.	.	45,1	91	.
Tyrkiet	62,9	267	70,1	308	66,8
Ungarn	.	.	9,5	74	.
Tyskland	79,6	98	45,6	182	57,5
USA	.	.	48,6	35	.
Afghanistan	.	.	44,4	36	.
Sri Lanka	58,9	241	41,0	105	53,5
Indien	65,7	35	.	.	.
Irak	47,8	159	44,0	168	45,9
Iran	48,3	118	44,6	74	46,9
Kina	.	.	22,0	41	.
Libanon	42,9	35	.	.	.
Filippinerne	52,6	38	44,2	52	47,8
Syrien	.	.	40,0	35	.
Vietnam	40,4	280	28,4	134	36,5
Thailand	.	.	52,3	88	.
Estland	.	.	22,2	45	.
Letland	.	.	8,7	126	.
Litauen	.	.	6,0	283	.
Rusland	.	.	39,0	41	.
Ukraine	.	.	30,4	46	.
Bosnien- Hercegovina	59,5	284	46,0	374	51,8
Jugoslavien,forb.rep	.	.	42,9	35	.
Kosovo	.	.	51,6	31	.
Slovakiet	.	.	16,0	94	.

B2.621 Kolding (nr. 621)

B2.621.1: Valgdeltagelse opdelt på aldersgrupper.

	Pct.	N
18 år	70,5	1.230
19-21 år	51,4	3.569
22-29 år	51,3	7.967
30-39 år	68,9	11.033
40-49 år	75,4	13.283
50-59 år	77,1	11.530
60-69 år	84,5	10.604
70-79 år	83,6	6.674
80-89 år	66,2	2.963
90-99 år	46,4	563

B2.621.2: Valgdeltagelse opdelt på køn.

	Pct.	N
Mand	70,7	34.273
Kvinde	73,4	35.158

Figur B.621.1: Valgdeltagelse fordelt på alder og køn.

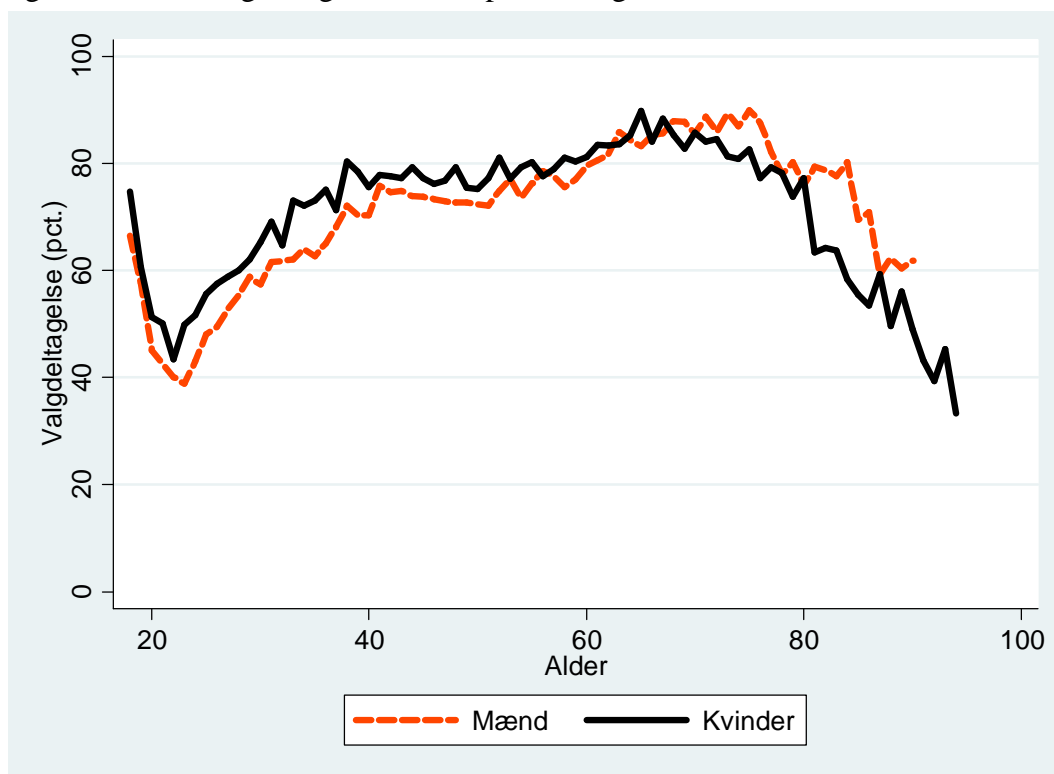

B2.621.3: Valgdeltagelse opdelt på uddannelse.

	Pct.	N
Grundskole	63,3	21.028
Gymnasial uddannelse	66,2	4.367
Faglig uddannelse	76,2	24.743
Kort- og mellemlang videregående uddannelse	85,1	13.256
Lang videregående uddannelse	86,0	3.433

B2.621.4: Valgdeltagelse opdelt på personlig indkomst.

	Pct.	N
Under 100.000 kr.	55,7	6.846
100.000-199.999 kr.	68,2	17.304
200.000-299.999 kr.	68,7	16.717
300.000-399.999 kr.	78,8	14.347
400.000-499.999 kr.	83,2	7.091
500.000-599.999 kr.	83,7	2.949
600.000-699.999 kr.	85,6	1.460
700.000-799.999 kr.	81,9	745
800.000-899.999 kr.	84,5	470
900.000-999.999 kr.	86,9	245
Over 1.000.000 kr.	84,3	986

B2.621.5: Valgdeltagelse opdelt efter primær beskæftigelse for udvalgte grupper.

	Pct.	N
Nettoledige	60,2	1.540
Bruttoledige	52,2	425
Flexydelse	86,5	111
Delvis ledighed	65,7	70
Beskæftiget uden løn	57,9	273
Uddannelsesforanstaltning/vejledning og opkvalificering	53,6	293
Sygedagpenge	62,8	476
Kontanthjælp	41,5	1.372
Øvrige uden for arbejdsstyrken	43,5	1.888
Førtidspensionist	56,8	3.265
Ledighedsydelse	64,2	190
Øvrige stemmeberettigede borgere	75,7	59.096

B2.621.6: Valgdeltagelse for etniske danskere, indvandrere og efterkommere efter statsborgerskab.

	Danske statsborgere		Udenlandske statsborgere		Alle
	Pct.	N	Pct.	N	Pct.
Dansk	75,5	62.813	55,0	60	75,5
Indvandrere	55,7	1.953	31,5	4.208	39,2
Efterkommere	45,6	318	40,5	79	44,6

B2.621.7: Valgdeltagelse opdelt på oprindelsesland (hovedgrupper) og statsborgerskab.

	Danske statsborgere		Udenlandske statsborgere		Alle Pct.
	Pct.	N	Pct.	N	
Danmark	75,5	62.813	55,0	60	75,5
Gamle EU lande	75,6	324	38,9	848	49,1
Nye EU lande	57,1	91	15,2	1.171	18,2
Resten af nordiske lande	.	.	44,4	187	.
Andre vestlige lande	.	.	52,9	70	.
Ikke-vestlige lande	50,0	1.816	36,4	2.011	42,8

B2.621.8: Valgdeltagelse opdelt på oprindelsesland og statsborgerskab.

	Danske statsborgere		Udenlandske statsborgere		Alle Pct.
	Pct.	N	Pct.	N	
Danmark	75,5	62.813	55,0	60	75,5
Island	.	.	36,5	96	.
Norge	.	.	52,7	91	.
Sverige	76,6	47	52,6	57	63,5
Belgien	.	.	9,1	33	.
Bulgarien	.	.	35,1	57	.
Frankrig	.	.	14,7	68	.
Holland	.	.	53,4	73	.
Italien	.	.	32,6	46	.
Jugoslavien	43,3	141	30,8	78	38,8
Polen	60,4	53	16,9	362	22,4
Rumænien	.	.	13,5	267	.
Spanien	.	.	18,8	32	.
Storbritannien	.	.	45,1	122	.
Tyrkiet	45,5	121	44,3	106	44,9
Ungarn	.	.	5,5	146	.
Tyskland	74,6	213	42,1	349	54,4
Somalia	48,0	125	32,7	159	39,4
Afghanistan	48,2	166	35,3	266	40,3
Sri Lanka	54,9	71	.	.	.
Irak	.	.	35,9	64	.
Iran	45,4	108	37,1	62	42,4
Kina	.	.	22,2	45	.
Libanon	51,1	176	57,5	40	52,3
Filippinerne	.	.	59,5	37	.
Vietnam	33,1	124	22,9	96	28,6
Thailand	.	.	43,4	76	.
Letland	.	.	19,1	131	.
Litauen	.	.	13,0	138	.
Rusland	.	.	32,9	76	.
Ukraine	.	.	33,3	42	.
Bosnien- Hercegovina	54,2	382	32,8	424	42,9
Jugoslavien,forb.rep	.	.	25,7	35	.
Kosovo	.	.	22,2	36	.

B2.630 Vejle (nr. 630)

B2.630.1: Valgdeltagelse opdelt på aldersgrupper.

	Pct.	N
18 år	71,9	1.549
19-21 år	57,6	4.022
22-29 år	48,9	8.317
30-39 år	65,1	13.245
40-49 år	72,9	16.339
50-59 år	76,7	14.339
60-69 år	84,3	13.210
70-79 år	82,7	8.237
80-89 år	68,3	3.635
90-99 år	44,2	724

B2.630.2: Valgdeltagelse opdelt på køn.

	Pct.	N
Mand	70,1	41.306
Kvinde	72,8	42.330

Figur B.630.1: Valgdeltagelse fordelt på alder og køn.

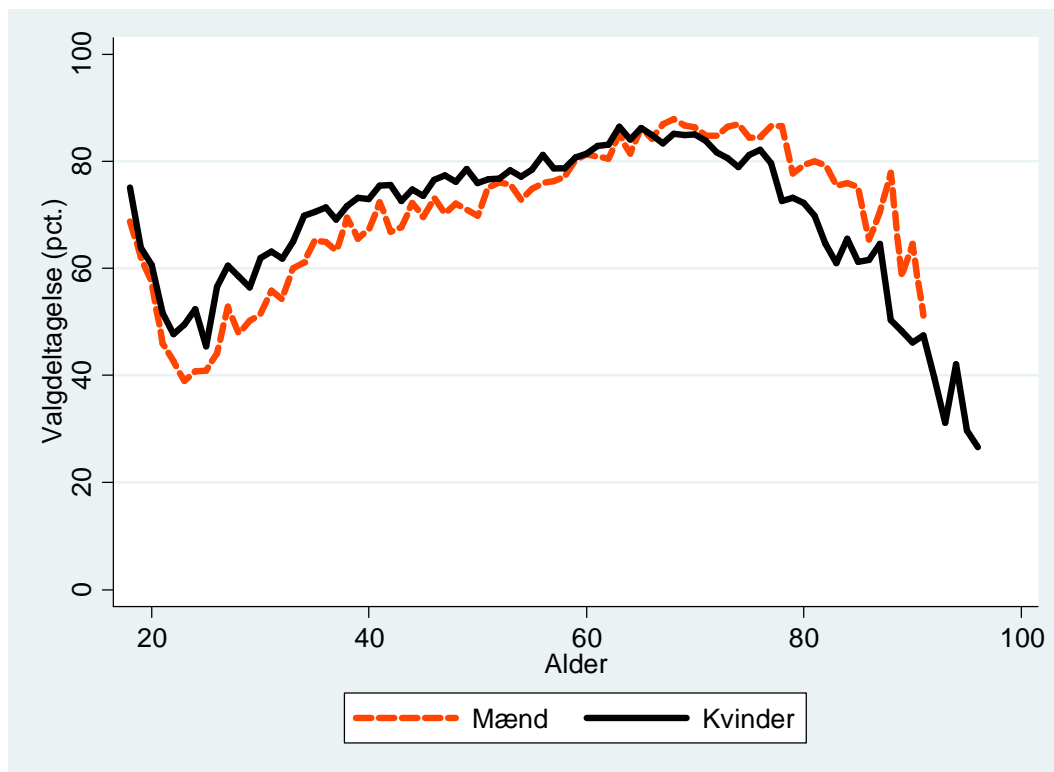

B2.630.3: Valgdeltagelse opdelt på uddannelse.

	Pct.	N
Grundskole	63,0	26.111
Gymnasial uddannelse	66,7	4.818
Faglig uddannelse	74,9	28.358
Kort- og mellemlang videregående uddannelse	84,5	16.818
Lang videregående uddannelse	86,4	4.294

B2.630.4: Valgdeltagelse opdelt på personlig indkomst.

	Pct.	N
Under 100.000 kr.	57,9	7.877
100.000-199.999 kr.	68,1	19.749
200.000-299.999 kr.	66,1	20.292
300.000-399.999 kr.	76,6	17.908
400.000-499.999 kr.	82,3	9.056
500.000-599.999 kr.	83,4	3.783
600.000-699.999 kr.	82,9	1.763
700.000-799.999 kr.	83,6	962
800.000-899.999 kr.	82,2	602
900.000-999.999 kr.	79,2	361
Over 1.000.000 kr.	81,1	1.186

B2.630.5: Valgdeltagelse opdelt efter primær beskæftigelse for udvalgte grupper.

	Pct.	N
Nettoledige	62,2	1.758
Bruttoledige	49,6	518
Flexydelse	82,7	150
Delvis ledighed	53,6	97
Beskæftiget uden løn	54,7	214
Uddannelsesforanstaltning/vejledning og opkvalificering	46,2	1.029
Sygedagpenge	60,0	532
Kontanthjælp	38,1	1.035
Revalideringsydelse	79,2	48
Øvrige uden for arbejdsstyrken	44,5	2.085
Førtidspensionist	51,5	3.959
Ledighedsydelse	60,2	206
Øvrige stemmeberettigede borgere	75,0	71.678

B2.630.6: Valgdeltagelse for etniske danskere, indvandrere og efterkommere efter statsborgerskab.

	Danske statsborgere		Udenlandske statsborgere		Alle
	Pct.	N	Pct.	N	Pct.
Dansk	74,9	76.072	49,2	63	74,9
Indvandrere	52,3	2.235	29,7	4.733	36,9
Efterkommere	35,5	434	23,2	99	33,2

B2.630.7: Valgdeltagelse opdelt på oprindelsesland (hovedgrupper) og statsborgerskab.

	Danske statsborgere		Udenlandske statsborgere		Alle Pct.
	Pct.	N	Pct.	N	
Danmark	74,9	76.072	49,2	63	74,9
Gamle EU lande	71,3	342	42,7	696	52,1
Nye EU lande	74,0	77	10,6	1.458	13,8
Resten af nordiske lande	72,7	66	45,6	180	52,8
Andre vestlige lande	.	.	54,8	93	.
Ikke-vestlige lande	44,3	2.157	35,0	2.405	39,4

B2.630.8: Valgdeltagelse opdelt på oprindelsesland og statsborgerskab.

	Danske statsborgere		Udenlandske statsborgere		Alle Pct.
	Pct.	N	Pct.	N	
Danmark	74,9	76.072	49,2	63	74,9
Island	.	.	33,9	59	.
Norge	74,5	55	51,2	121	58,5
Sverige	65,9	44	48,4	64	55,6
Bulgarien	.	.	11,9	42	.
Frankrig	.	.	40,5	37	.
Holland	.	.	43,5	85	.
Italien	.	.	27,3	33	.
Serbien-Montenegro	.	.	31,1	45	.
Jugoslavien	41,7	72	29,9	67	36,0
Polen	73,3	45	8,3	812	11,7
Rumænien	.	.	13,3	210	.
Storbritannien	74,4	39	41,5	135	48,9
Tyrkiet	48,4	217	39,5	185	44,3
Ungarn	.	.	6,1	49	.
Tyskland	71,8	195	42,7	253	55,4
Somalia	.	.	22,2	45	.
USA	.	.	50,0	48	.
Afghanistan	36,1	83	34,8	198	35,2
Sri Lanka	53,6	237	34,7	98	48,1
Irak	48,1	183	40,9	264	43,8
Iran	44,5	164	37,0	81	42,0
Kina	.	.	17,9	39	.
Libanon	28,7	359	18,3	71	27,0
Filippinerne	63,6	44	46,8	62	53,8
Syrien	.	.	43,5	62	.
Vietnam	41,0	100	32,1	53	37,9
Thailand	43,8	32	44,7	152	44,6
Letland	.	.	14,9	148	.
Litauen	.	.	10,3	126	.
Rusland	.	.	25,0	72	.
Ukraine	.	.	25,9	81	.
Bosnien- Hercegovina	51,8	332	35,8	399	43,1
Jugoslavien,forb.rep	.	.	17,3	52	.

B2.657 Herning (nr. 657)

B2.657.1: Valgdeltagelse opdelt på aldersgrupper.

	Pct.	N
18 år	70,3	1.192
19-21 år	56,9	3.724
22-29 år	55,1	7.625
30-39 år	70,4	10.200
40-49 år	78,6	12.506
50-59 år	81,7	11.227
60-69 år	87,7	10.384
70-79 år	86,9	6.427
80-89 år	71,9	2.780
90-99 år	48,4	546

B2.657.2: Valgdeltagelse opdelt på køn.

	Pct.	N
Mand	73,9	33.166
Kvinde	77,1	33.457

Figur B.657.1: Valgdeltagelse fordelt på alder og køn.

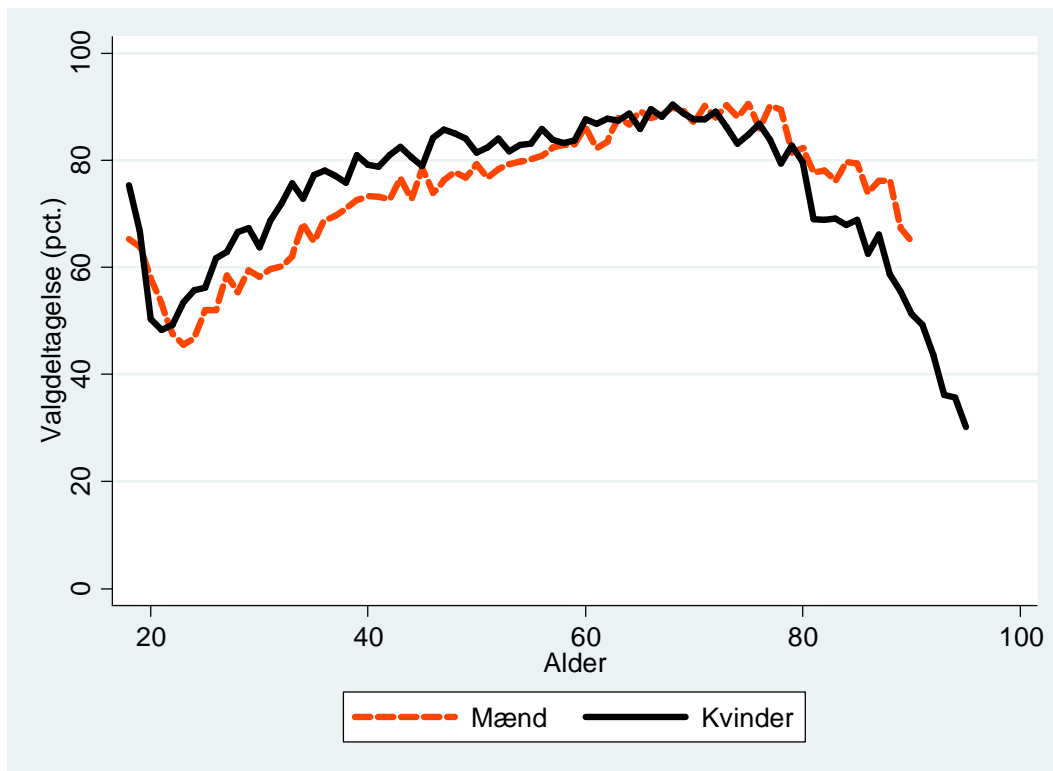

B2.657.3: Valgdeltagelse opdelt på uddannelse.

	Pct.	N
Grundskole	69,9	21.605
Gymnasial uddannelse	69,8	4.407
Faglig uddannelse	80,6	24.047
Kort- og mellemlang videregående uddannelse	86,7	11.853
Lang videregående uddannelse	85,5	1.963

B2.657.4: Valgdeltagelse opdelt på personlig indkomst.

	Pct.	N
Under 100.000 kr.	57,6	6.657
100.000-199.999 kr.	72,5	16.881
200.000-299.999 kr.	73,9	16.307
300.000-399.999 kr.	82,0	14.360
400.000-499.999 kr.	84,0	6.786
500.000-599.999 kr.	84,7	2.441
600.000-699.999 kr.	86,5	1.033
700.000-799.999 kr.	86,1	588
800.000-899.999 kr.	84,8	330
900.000-999.999 kr.	86,5	229
Over 1.000.000 kr.	87,6	820

B2.657.5: Valgdeltagelse opdelt efter primær beskæftigelse for udvalgte grupper.

	Pct.	N
Nettoledige	63,5	1.401
Bruttoledige	56,0	386
Delvis ledighed	64,8	88
Beskæftiget uden løn	68,8	330
Uddannelsesforanstaltning/vejledning og opkvalificering	56,8	287
Sygedagpenge	66,6	452
Kontanthjælp	43,7	844
Øvrige uden for arbejdsstyrken	44,9	1.767
Førtidspensionist	60,6	3.608
Ledighedsydelse	72,1	129
Øvrige stemmeberettigede borgere	78,8	56.976

B2.657.6: Valgdeltagelse for etniske danskere, indvandrere og efterkommere efter statsborgerskab.

	Danske statsborgere		Udenlandske statsborgere		Alle
	Pct.	N	Pct.	N	Pct.
Dansk	78,9	61.065	51,4	35	78,8
Indvandrere	65,9	1.238	28,8	3.911	37,7
Efterkommere	53,1	307	23,9	67	47,9

B2.657.7: Valgdeltagelse opdelt på oprindelsesland (hovedgrupper) og statsborgerskab.

	Danske statsborgere		Udenlandske statsborgere		Alle
	Pct.	N	Pct.	N	
Danmark	78,9	61.065	51,4	35	78,8
Gamle EU lande	73,5	166	31,7	654	40,1
Nye EU lande	56,9	72	12,1	1.475	14,2
Resten af nordiske lande	76,5	34	42,7	171	48,3
Andre vestlige lande	.	.	37,9	58	.
Ikke-vestlige lande	62,1	1.261	40,7	1.620	50,1

B2.657.8: Valgdeltagelse opdelt på oprindelsesland og statsborgerskab.

	Danske statsborgere		Udenlandske statsborgere		Alle
	Pct.	N	Pct.	N	
Danmark	78,9	61.065	51,4	35	78,8
Island	.	.	37,2	43	.
Norge	.	.	44,5	128	.
Sverige	70,0	40	48,9	47	58,6
Bulgarien	.	.	8,1	123	.
Holland	.	.	28,8	160	.
Jugoslavien	.	.	33,3	30	.
Polen	58,3	60	11,0	538	15,7
Rumænien	.	.	15,0	306	.
Storbritannien	.	.	43,9	82	.
Tyrkiet	51,5	202	41,1	214	46,2
Ungarn	.	.	23,8	42	.
Tyskland	75,3	77	31,7	199	43,8
Somalia	52,3	44	44,8	96	47,1
USA	.	.	30,3	33	.
Afghanistan	.	.	47,4	95	.
Sri Lanka	72,8	463	59,3	231	68,3
Irak	22,6	31	35,6	73	31,7
Iran	63,4	41	44,4	36	54,5
Kina	.	.	17,1	35	.
Libanon	52,7	55	.	.	.
Filippinerne	.	.	38,9	36	.
Vietnam	59,5	84	25,8	31	50,4
Thailand	.	.	42,1	95	.
Estland	.	.	32,7	52	.
Letland	.	.	8,9	158	.
Litauen	.	.	8,8	205	.
Rusland	.	.	30,8	52	.
Ukraine	.	.	24,4	123	.
Bosnien- Hercegovina	59,8	132	34,3	213	44,1

B2.661 Holstebro (nr. 661)

B2.661.1: Valgdeltagelse opdelt på aldersgrupper.

	Pct.	N
18 år	73,8	797
19-21 år	61,4	2.284
22-29 år	60,6	4.914
30-39 år	74,9	6.672
40-49 år	80,1	7.751
50-59 år	84,0	7.680
60-69 år	89,7	7.164
70-79 år	88,5	4.471
80-89 år	72,8	2.039
90-99 år	49,0	361

B2.661.2: Valgdeltagelse opdelt på køn.

	Pct.	N
Mand	77,0	21.766
Kvinde	80,1	22.376

Figur B.661.1: Valgdeltagelse fordelt på alder og køn.

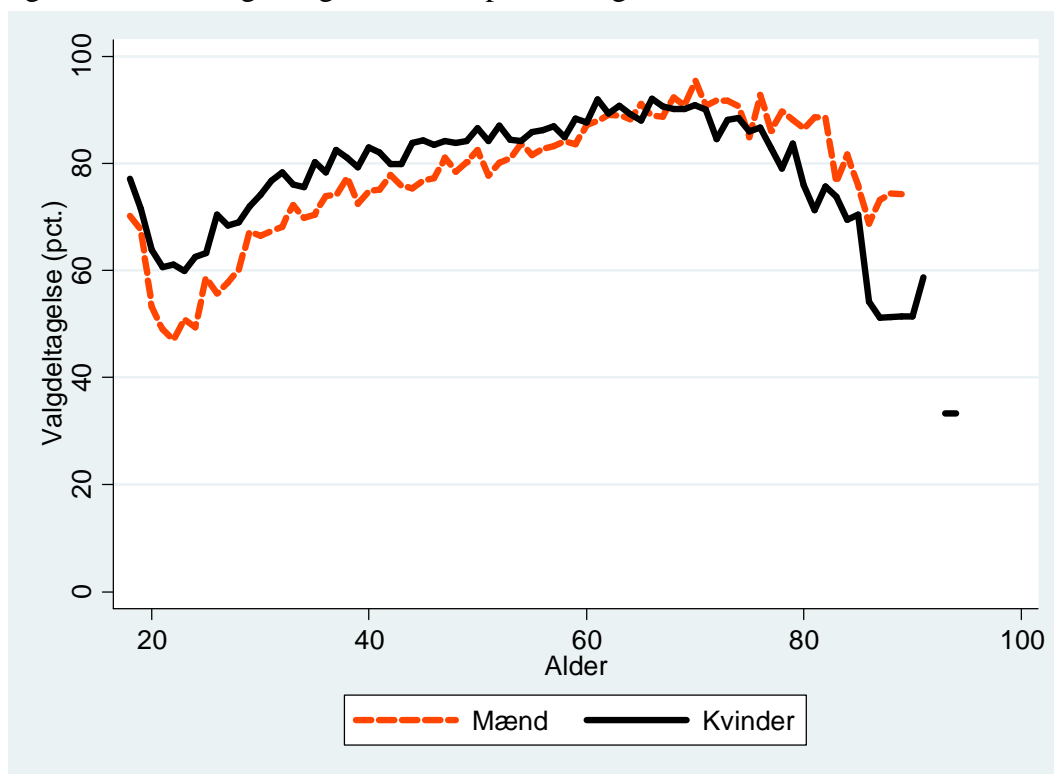

B2.661.3: Valgdeltagelse opdelt på uddannelse.

	Pct.	N
Grundskole	71,1	14.570
Gymnasial uddannelse	72,4	2.586
Faglig uddannelse	82,9	15.949
Kort- og mellemlang videregående uddannelse	89,5	8.184
Lang videregående uddannelse	89,1	1.588

B2.661.4: Valgdeltagelse opdelt på personlig indkomst.

	Pct.	N
Under 100.000 kr.	64,8	4.223
100.000-199.999 kr.	76,5	11.177
200.000-299.999 kr.	75,6	10.970
300.000-399.999 kr.	83,2	9.637
400.000-499.999 kr.	87,1	4.618
500.000-599.999 kr.	86,8	1.545
600.000-699.999 kr.	88,2	650
700.000-799.999 kr.	86,7	361
800.000-899.999 kr.	90,8	206
900.000-999.999 kr.	88,3	137
Over 1.000.000 kr.	88,1	595

B2.661.5: Valgdeltagelse opdelt efter primær beskæftigelse for udvalgte grupper.

	Pct.	N
Nettoledige	69,9	737
Bruttoledige	60,6	292
Flexydelse	89,0	82
Delvis ledighed	74,0	50
Beskæftiget uden løn	61,2	237
Uddannelsesforanstaltning/vejledning og opkvalificering	62,3	151
Sygedagpenge	64,3	294
Kontanthjælp	47,4	635
Revalideringsydelse	71,0	31
Øvrige uden for arbejdsstyrken	51,3	1.050
Førtidspensionist	65,5	2.087
Ledighedsydelse	74,1	174
Øvrige stemmeberettigede borgere	81,3	38.201

B2.661.6: Valgdeltagelse for etniske danskere, indvandrere og efterkommere efter statsborgerskab.

	Danske statsborgere		Udenlandske statsborgere		Alle Pct.
	Pct.	N	Pct.	N	
Dansk	80,4	41.462	.	.	.
Indvandrere	70,5	699	41,7	1.789	49,8
Efterkommere	60,9	133	63,6	33	61,4

B2.661.7: Valgdeltagelse opdelt på oprindelsesland (hovedgrupper) og statsborgerskab.

	Danske statsborgere		Udenlandske statsborgere		Alle
	Pct.	N	Pct.	N	Pct.
Danmark	80,4	41.462	.	.	.
Gamle EU lande	84,3	127	53,2	312	62,2
Nye EU lande	.	.	18,1	570	.
Resten af nordiske lande	.	.	47,3	129	.
Ikke-vestlige lande	66,2	653	53,6	782	59,3

B2.661.8: Valgdeltagelse opdelt på oprindelsesland og statsborgerskab.

	Danske statsborgere		Udenlandske statsborgere		Alle
	Pct.	N	Pct.	N	Pct.
Danmark	80,4	41.462	.	.	.
Island	.	.	52,8	36	.
Norge	.	.	45,2	93	.
Sverige	82,4	34	.	.	.
Bulgarien	.	.	34,5	55	.
Holland	.	.	60,3	78	.
Polen	.	.	16,7	156	.
Rumænien	.	.	19,1	178	.
Storbritannien	.	.	54,1	61	.
Tyrkiet	68,1	47	48,1	133	53,3
Tyskland	86,4	59	50,0	94	64,1
Somalia	.	.	65,0	40	.
Sri Lanka	62,0	150	57,9	57	60,9
Irak	61,5	52	64,5	76	63,3
Libanon	76,8	207	76,1	71	76,6
Thailand	.	.	52,5	59	.
Letland	.	.	24,2	62	.
Litauen	.	.	6,2	65	.
Ukraine	.	.	23,2	69	.
Bosnien- Hercegovina	62,2	37	.	.	.

B2.665 Lemvig (nr. 665)

B2.665.1: Valgdeltagelse opdelt på aldersgrupper.

	Pct.	N
18 år	73,4	335
19-21 år	69,2	721
22-29 år	53,5	1.213
30-39 år	70,7	1.857
40-49 år	79,5	2.904
50-59 år	81,5	3.240
60-69 år	86,6	3.045
70-79 år	84,7	2.045
80-89 år	72,9	889
90-99 år	44,7	179

B2.665.2: Valgdeltagelse opdelt på køn.

	Pct.	N
Mand	75,7	8.383
Kvinde	79,6	8.052

Figur B.665.1: Valgdeltagelse fordelt på alder og køn.

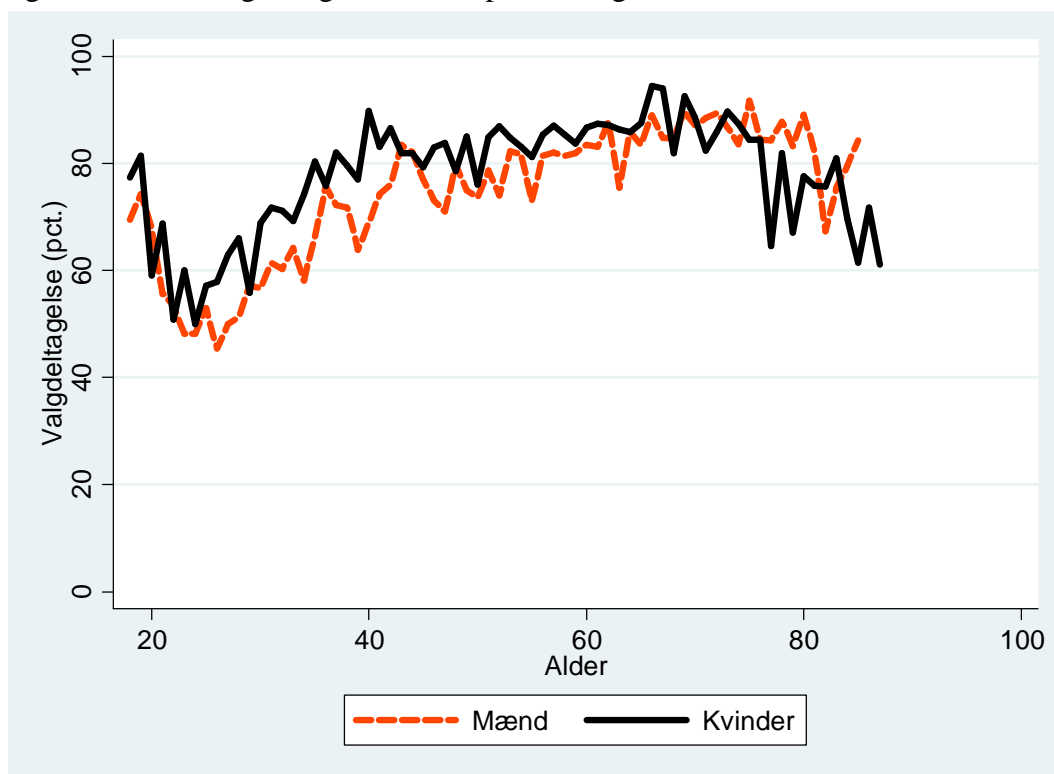

B2.665.3: Valgdeltagelse opdelt på uddannelse.

	Pct.	N
Grundskole	71,9	6.193
Gymnasial uddannelse	71,8	653
Faglig uddannelse	82,1	6.171
Kort- og mellemlang videregående uddannelse	89,3	2.413
Lang videregående uddannelse	91,2	476

B2.665.4: Valgdeltagelse opdelt på personlig indkomst.

	Pct.	N
Under 100.000 kr.	67,2	1.435
100.000-199.999 kr.	74,7	4.497
200.000-299.999 kr.	73,9	4.081
300.000-399.999 kr.	84,1	3.432
400.000-499.999 kr.	86,1	1.675
500.000-599.999 kr.	84,6	551
600.000-699.999 kr.	81,0	263
700.000-799.999 kr.	80,6	129
800.000-899.999 kr.	84,3	89
900.000-999.999 kr.	77,2	57
Over 1.000.000 kr.	87,6	210

B2.665.5: Valgdeltagelse opdelt efter primær beskæftigelse for udvalgte grupper.

	Pct.	N
Nettoledige	66,3	243
Bruttoledige	55,7	88
Flexydelse	78,4	37
Beskæftiget uden løn	60,0	65
Uddannelsesforanstaltning/vejledning og opkvalificering	44,2	43
Sygedagpenge	66,4	110
Kontanthjælp	36,2	138
Øvrige uden for arbejdsstyrken	47,7	354
Førtidspensionist	57,0	821
Ledighedsydelse	58,5	82
Øvrige stemmeberettigede borgere	80,8	14.368

B2.665.6: Valgdeltagelse for etniske danskere, indvandrere og efterkommere efter statsborgerskab.

	Danske statsborgere		Udenlandske statsborgere		Alle
	Pct.	N	Pct.	N	Pct.
Dansk	79,3	15.697	.	.	.
Indvandrere	77,5	111	35,1	593	41,8

B2.665.7: Valgdeltagelse opdelt på oprindelsesland (hovedgrupper) og statsborgerskab.

	Danske statsborgere		Udenlandske statsborgere		Alle Pct.
	Pct.	N	Pct.	N	
Danmark	79,3	15.697	.	.	.
Gamle EU lande	84,8	46	49,2	124	58,8
Nye EU lande	.	.	17,2	203	.
Resten af nordiske lande	.	.	41,7	48	.
Ikke-vestlige lande	67,3	52	41,2	211	46,4

B2.665.8: Valgdeltagelse opdelt på oprindelsesland og statsborgerskab.

	Danske statsborgere		Udenlandske statsborgere		Alle Pct.
	Pct.	N	Pct.	N	
Danmark	79,3	15.697	.	.	.
Norge	.	.	40,6	32	.
Holland	.	.	48,6	37	.
Rumænien	.	.	21,6	102	.
Tyskland	.	.	37,2	43	.
Thailand	.	.	53,7	41	.
Letland	.	.	20,0	35	.
Ukraine	.	.	20,7	58	.

B2.671 Struer (nr. 671)

B2.671.1: Valgdeltagelse opdelt på aldersgrupper.

	Pct.	N
18 år	73,7	323
19-21 år	64,9	670
22-29 år	56,2	1.222
30-39 år	72,7	2.186
40-49 år	78,8	3.092
50-59 år	82,7	3.039
60-69 år	89,2	3.331
70-79 år	86,9	1.919
80-89 år	73,6	866
90-99 år	46,6	161

B2.671.2: Valgdeltagelse opdelt på køn.

	Pct.	N
Mand	76,9	8.431
Kvinde	80,7	8.380

Figur B.671.1: Valgdeltagelse fordelt på alder og køn.

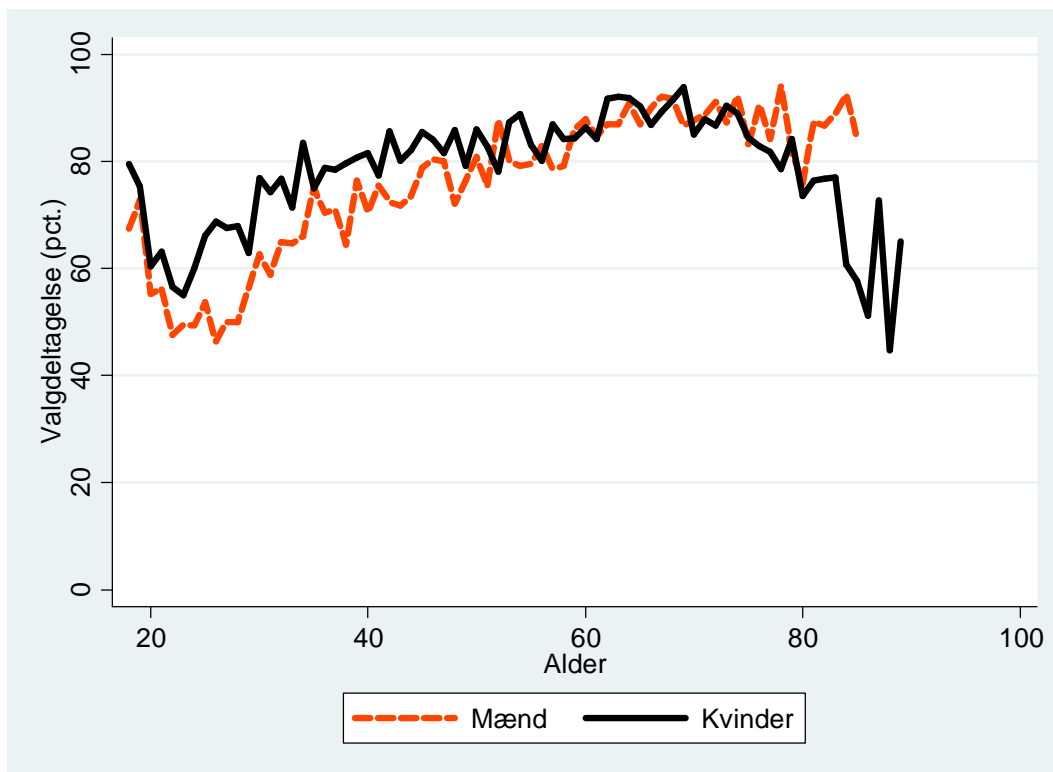

B2.671.3: Valgdeltagelse opdelt på uddannelse.

	Pct.	N
Grundskole	72,8	6.185
Gymnasial uddannelse	74,2	617
Faglig uddannelse	83,4	6.230
Kort- og mellemlang videregående uddannelse	89,9	2.789
Lang videregående uddannelse	88,3	463

B2.671.4: Valgdeltagelse opdelt på personlig indkomst.

	Pct.	N
Under 100.000 kr.	67,5	1.395
100.000-199.999 kr.	76,1	4.704
200.000-299.999 kr.	76,7	4.346
300.000-399.999 kr.	82,6	3.482
400.000-499.999 kr.	85,7	1.648
500.000-599.999 kr.	87,7	579
600.000-699.999 kr.	90,0	279
700.000-799.999 kr.	93,1	116
800.000-899.999 kr.	88,7	62
900.000-999.999 kr.	88,1	42
Over 1.000.000 kr.	91,7	169

B2.671.5: Valgdeltagelse opdelt efter primær beskæftigelse for udvalgte grupper.

	Pct.	N
Nettoledige	67,3	391
Bruttoledige	58,5	82
Beskæftiget uden løn	63,4	112
Uddannelsesforanstaltning/vejledning og opkvalificering	68,7	67
Sygedagpenge	58,6	116
Kontanthjælp	50,2	229
Øvrige uden for arbejdsstyrken	51,7	350
Førtidspensionist	62,5	918
Ledighedsydelse	73,8	65
Øvrige stemmeberettigede borgere	81,8	14.397

B2.671.6: Valgdeltagelse for etniske danskere, indvandrere og efterkommere efter statsborgerskab.

	Danske statsborgere		Udenlandske statsborgere		Alle
	Pct.	N	Pct.	N	Pct.
Dansk	80,8	15.811	.	.	.
Indvandrere	64,2	282	38,3	661	46,0
Efterkommere	69,2	39	.	.	.

B2.671.7: Valgdeltagelse opdelt på oprindelsesland (hovedgrupper) og statsborgerskab.

	Danske statsborgere		Udenlandske statsborgere		Alle Pct.
	Pct.	N	Pct.	N	
Danmark	80,8	15.811	.	.	.
Gamle EU lande	76,9	39	44,7	114	52,9
Nye EU lande	.	.	18,3	257	.
Ikke-vestlige lande	61,9	252	52,3	266	56,9

B2.671.8: Valgdeltagelse opdelt på oprindelsesland og statsborgerskab.

	Danske statsborgere		Udenlandske statsborgere		Alle Pct.
	Pct.	N	Pct.	N	
Danmark	80,8	15.811	.	.	.
Polen	.	.	8,1	99	.
Rumænien	.	.	24,1	116	.
Tyskland	.	.	39,5	43	.
Sri Lanka	61,1	144	48,7	39	58,5
Thailand	.	.	54,5	33	.

B2.706 Syddjurs (nr. 706)

B2.706.1: Valgdeltagelse opdelt på aldersgrupper.

	Pct.	N
18 år	72,2	583
19-21 år	55,4	1.294
22-29 år	48,8	1.968
30-39 år	68,2	4.329
40-49 år	74,6	6.092
50-59 år	79,5	6.062
60-69 år	84,9	6.489
70-79 år	85,0	3.875
80-89 år	66,8	1.564
90-99 år	45,6	296

B2.706.2: Valgdeltagelse opdelt på køn.

	Pct.	N
Mand	73,6	16.181
Kvinde	76,3	16.373

Figur B.706.1: Valgdeltagelse fordelt på alder og køn.

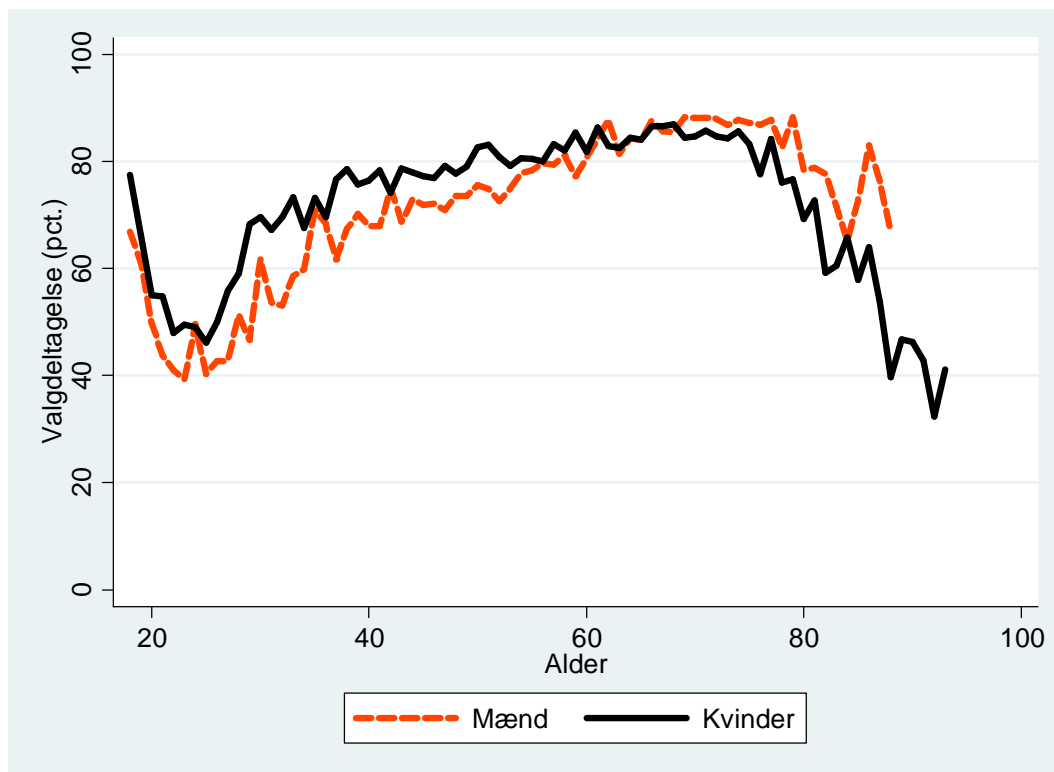

B2.706.3: Valgdeltagelse opdelt på uddannelse.

	Pct.	N
Grundskole	67,3	9.883
Gymnasial uddannelse	72,8	1.598
Faglig uddannelse	76,9	12.212
Kort- og mellemlang videregående uddannelse	86,4	6.104
Lang videregående uddannelse	86,4	1.737

B2.706.4: Valgdeltagelse opdelt på personlig indkomst.

	Pct.	N
Under 100.000 kr.	61,7	2.861
100.000-199.999 kr.	72,2	8.296
200.000-299.999 kr.	72,5	8.036
300.000-399.999 kr.	79,2	7.063
400.000-499.999 kr.	82,6	3.331
500.000-599.999 kr.	84,0	1.328
600.000-699.999 kr.	84,2	594
700.000-799.999 kr.	80,8	318
800.000-899.999 kr.	83,9	149
900.000-999.999 kr.	84,2	133
Over 1.000.000 kr.	84,0	424

B2.706.5: Valgdeltagelse opdelt efter primær beskæftigelse for udvalgte grupper.

	Pct.	N
Nettoledige	65,4	593
Bruttoledige	57,6	210
Flexydelse	77,1	70
Beskæftiget uden løn	67,8	320
Uddannelsesforanstaltning/vejledning og opkvalificering	63,8	174
Sygedagpenge	64,3	235
Kontanthjælp	42,1	411
Øvrige uden for arbejdsstyrken	48,3	816
Førtidspensionist	60,7	1.525
Ledighedsydelse	58,5	135
Øvrige stemmeberettigede borgere	77,8	27.952

B2.706.6: Valgdeltagelse for etniske danskere, indvandrere og efterkommere efter statsborgerskab.

	Danske statsborgere		Udenlandske statsborgere		Alle
	Pct.	N	Pct.	N	Pct.
Dansk	76,5	30.715	53,1	32	76,5
Indvandrere	63,9	460	42,1	1.245	48,0
Efterkommere	66,7	81	.	.	.

B2.706.7: Valgdeltagelse opdelt på oprindelsesland (hovedgrupper) og statsborgerskab.

	Danske statsborgere		Udenlandske statsborgere		Alle
	Pct.	N	Pct.	N	Pct.
Danmark	76,5	30.715	53,1	32	76,5
Gamle EU lande	82,6	138	48,7	372	57,8
Nye EU lande	59,1	44	15,0	307	20,5
Resten af nordiske lande	82,4	34	60,7	107	66,0
Andre vestlige lande	.	.	52,0	50	.
Ikke-vestlige lande	54,9	308	50,2	430	52,2

B2.706.8: Valgdeltagelse opdelt på oprindelsesland og statsborgerskab.

	Danske statsborgere		Udenlandske statsborgere		Alle
	Pct.	N	Pct.	N	Pct.
Danmark	76,5	30.715	53,1	32	76,5
Norge	.	.	62,5	88	.
Sverige	.	.	46,4	56	.
Holland	.	.	59,0	39	.
Polen	60,0	30	10,3	107	21,2
Rumænien	.	.	16,1	87	.
Storbritannien	.	.	43,8	96	.
Tyskland	84,1	69	49,6	121	62,1
Sri Lanka	69,9	103	38,9	36	61,9
Irak	.	.	47,5	61	.
Iran	.	.	62,5	64	.
Thailand	.	.	48,6	70	.
Litauen	.	.	11,1	63	.

B2.707 Norddjurs (nr. 707)

B2.707.1: Valgdeltagelse opdelt på aldersgrupper.

	Pct.	N
18 år	68,3	625
19-21 år	49,0	1.496
22-29 år	46,7	2.668
30-39 år	61,6	3.628
40-49 år	69,9	5.297
50-59 år	76,3	5.698
60-69 år	83,3	5.453
70-79 år	83,2	3.411
80-89 år	68,7	1.737
90-99 år	40,6	283

B2.707.2: Valgdeltagelse opdelt på køn.

	Pct.	N
Mand	67,4	15.351
Kvinde	73,7	14.956

Figur B.707.1: Valgdeltagelse fordelt på alder og køn.

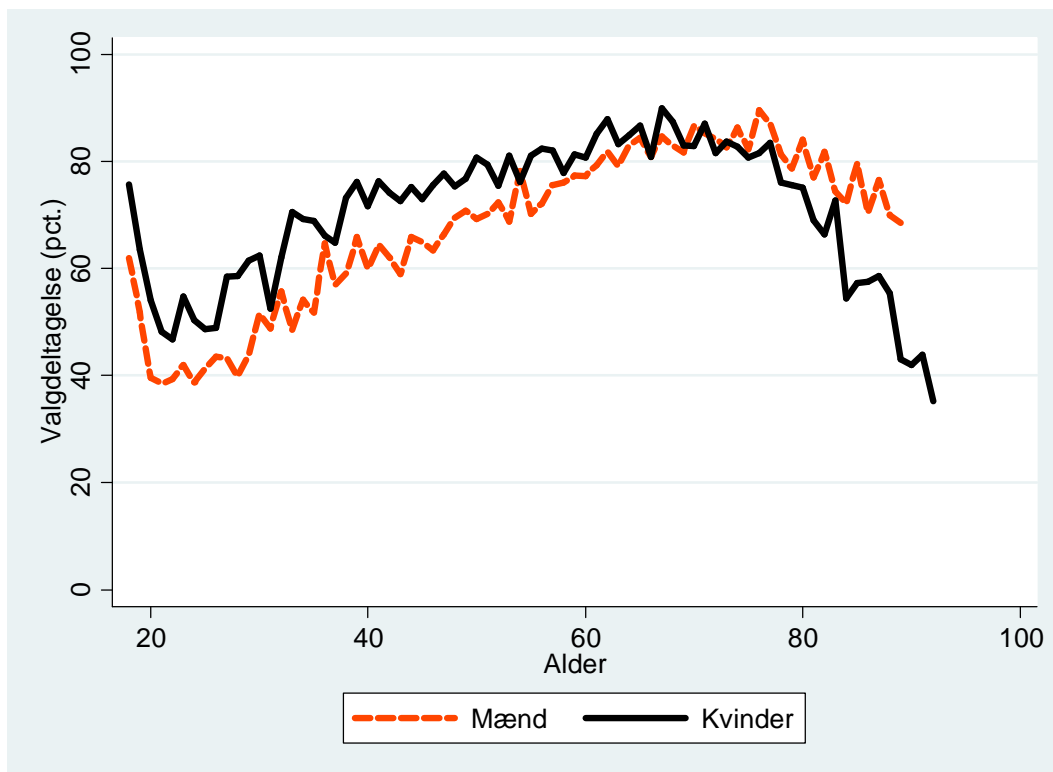

B2.707.3: Valgdeltagelse opdelt på uddannelse.

	Pct.	N
Grundskole	63,8	11.418
Gymnasial uddannelse	68,5	1.367
Faglig uddannelse	74,4	11.844
Kort- og mellemlang videregående uddannelse	86,3	4.004
Lang videregående uddannelse	85,3	674

B2.707.4: Valgdeltagelse opdelt på personlig indkomst.

	Pct.	N
Under 100.000 kr.	54,3	3.072
100.000-199.999 kr.	69,4	8.614
200.000-299.999 kr.	68,3	7.670
300.000-399.999 kr.	76,8	6.271
400.000-499.999 kr.	79,3	2.719
500.000-599.999 kr.	77,7	943
600.000-699.999 kr.	79,3	400
700.000-799.999 kr.	74,2	194
800.000-899.999 kr.	77,3	97
900.000-999.999 kr.	84,1	69
Over 1.000.000 kr.	83,9	242

B2.707.5: Valgdeltagelse opdelt efter primær beskæftigelse for udvalgte grupper.

	Pct.	N
Nettoledige	62,2	616
Bruttoledige	64,6	195
Flexydelse	79,3	58
Delvis ledighed	53,3	30
Beskæftiget uden løn	61,5	156
Uddannelsesforanstaltning/vejledning og opkvalificering	55,9	111
Sygedagpenge	56,5	260
Kontanthjælp	42,6	650
Øvrige uden for arbejdsstyrken	42,2	876
Førtidspensionist	57,1	1.606
Ledighedsydelse	67,9	165
Øvrige stemmeberettigede borgere	73,9	25.474

B2.707.6: Valgdeltagelse for etniske danskere, indvandrere og efterkommere efter statsborgerskab.

	Danske statsborgere		Udenlandske statsborgere		Alle
	Pct.	N	Pct.	N	Pct.
Dansk	72,3	28.655	.	.	.
Indvandrere	64,3	384	31,0	1.172	39,2
Efterkommere	51,0	51	43,3	30	48,1

B2.707.7: Valgdeltagelse opdelt på oprindelsesland (hovedgrupper) og statsborgerskab.

	Danske statsborgere		Udenlandske statsborgere		Alle
	Pct.	N	Pct.	N	Pct.
Danmark	72,3	28.655	.	.	.
Gamle EU lande	79,8	114	45,4	229	56,9
Nye EU lande	53,7	41	6,6	396	11,0
Resten af nordiske lande	.	.	54,5	77	.
Ikke-vestlige lande	54,7	245	40,9	477	45,6

B2.707.8: Valgdeltagelse opdelt på oprindelsesland og statsborgerskab.

	Danske statsborgere		Udenlandske statsborgere		Alle
	Pct.	N	Pct.	N	Pct.
Danmark	72,3	28.655	.	.	.
Island	.	.	40,6	32	.
Norge	.	.	64,4	45	.
Sverige	77,4	31	.	.	.
Polen	51,6	31	7,1	140	15,2
Rumænien	.	.	13,9	72	.
Storbritannien	.	.	47,1	51	.
Tyskland	83,0	53	42,2	102	56,1
Iran	.	.	37,2	43	.
Litauen	.	.	2,5	162	.
Ukraine	.	.	25,5	47	.
Bosnien- Hercegovina	51,1	88	44,4	160	46,8

B2.710 Favrskov (nr. 710)

B2.710.1: Valgdeltagelse opdelt på aldersgrupper.

	Pct.	N
18 år	78,9	650
19-21 år	63,3	1.554
22-29 år	55,1	2.320
30-39 år	73,9	5.871
40-49 år	79,7	7.624
50-59 år	81,8	6.093
60-69 år	88,4	5.736
70-79 år	87,5	3.359
80-89 år	72,0	1.301
90-99 år	45,3	285

B2.710.2: Valgdeltagelse opdelt på køn.

	Pct.	N
Mand	76,6	17.438
Kvinde	80,0	17.363

Figur B.710.1: Valgdeltagelse fordelt på alder og køn.

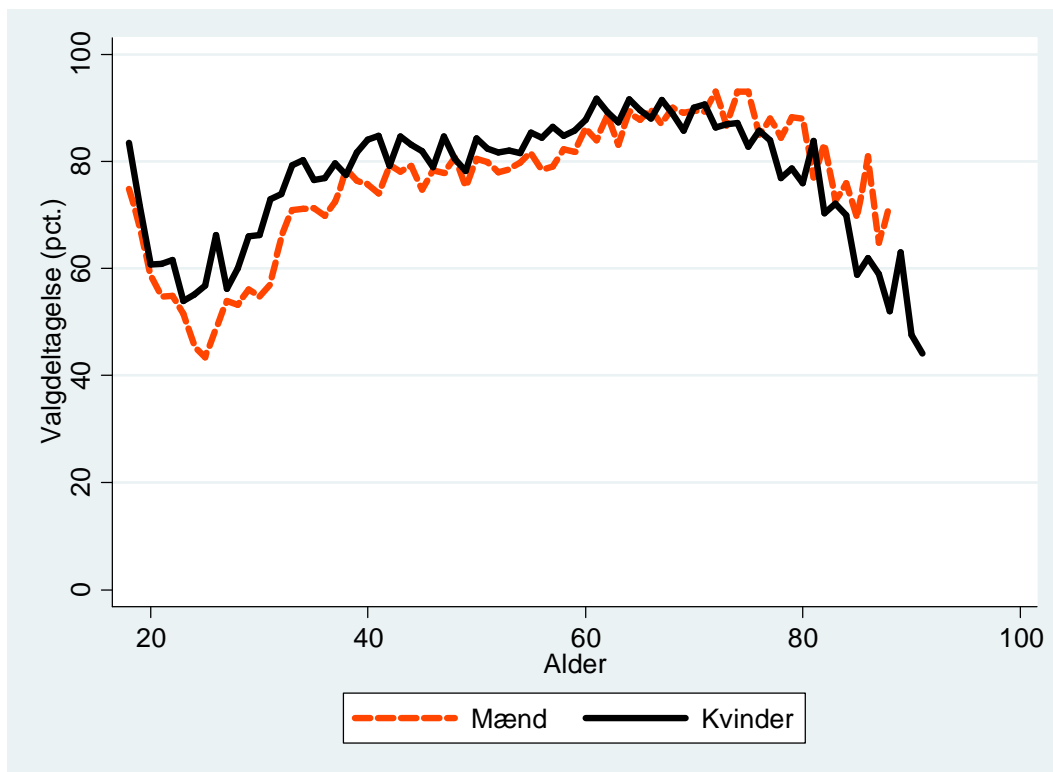

B2.710.3: Valgdeltagelse opdelt på uddannelse.

	Pct.	N
Grundskole	71,2	10.154
Gymnasial uddannelse	74,5	1.594
Faglig uddannelse	80,0	13.024
Kort- og mellemlang videregående uddannelse	88,3	6.864
Lang videregående uddannelse	90,0	2.302

B2.710.4: Valgdeltagelse opdelt på personlig indkomst.

	Pct.	N
Under 100.000 kr.	66,8	2.867
100.000-199.999 kr.	75,1	7.476
200.000-299.999 kr.	74,0	7.918
300.000-399.999 kr.	81,6	8.285
400.000-499.999 kr.	85,7	4.347
500.000-599.999 kr.	87,1	1.833
600.000-699.999 kr.	87,1	790
700.000-799.999 kr.	88,2	415
800.000-899.999 kr.	85,5	241
900.000-999.999 kr.	89,0	154
Over 1.000.000 kr.	84,7	437

B2.710.5: Valgdeltagelse opdelt efter primær beskæftigelse for udvalgte grupper.

	Pct.	N
Nettoledige	65,9	602
Bruttoledige	66,7	243
Flexydelse	92,1	63
Beskæftiget uden løn	64,3	98
Uddannelsesforanstaltning/vejledning og opkvalificering	59,9	172
Sygedagpenge	61,7	214
Kontanthjælp	47,0	336
Øvrige uden for arbejdsstyrken	49,5	663
Førtidspensionist	60,8	1.463
Ledighedsydelse	72,5	80
Øvrige stemmeberettigede borgere	80,8	30.754

B2.710.6: Valgdeltagelse for etniske danskere, indvandrere og efterkommere efter statsborgerskab.

	Danske statsborgere		Udenlandske statsborgere		Alle Pct.
	Pct.	N	Pct.	N	
Dansk	80,0	33.212	.	.	.
Indvandrere	65,7	379	33,1	1.090	41,5
Efterkommere	59,3	81	.	.	.

B2.710.7: Valgdeltagelse opdelt på oprindelsesland (hovedgrupper) og statsborgerskab.

	Danske statsborgere		Udenlandske statsborgere		Alle
	Pct.	N	Pct.	N	Pct.
Danmark	80,0	33.212	.	.	.
Gamle EU lande	80,4	97	55,4	231	62,8
Nye EU lande	69,0	58	11,3	389	18,8
Resten af nordiske lande	.	.	49,3	75	.
Andre vestlige lande	.	.	63,2	38	.
Ikke-vestlige lande	55,2	277	35,9	373	44,2

B2.710.8: Valgdeltagelse opdelt på oprindelsesland og statsborgerskab.

	Danske statsborgere		Udenlandske statsborgere		Alle
	Pct.	N	Pct.	N	Pct.
Danmark	80,0	33.212	.	.	.
Island	.	.	24,2	33	.
Norge	.	.	69,0	42	.
Polen	80,6	36	15,0	133	29,0
Rumænien	.	.	5,8	103	.
Storbritannien	.	.	53,1	64	.
Tyrkiet	31,3	32	18,2	44	23,7
Tyskland	85,0	60	48,5	68	65,6
Afghanistan	.	.	40,7	54	.
Irak	50,0	42	35,2	54	41,7
Iran	51,4	35	.	.	.
Litauen	.	.	4,3	115	.
Ukraine	.	.	16,3	43	.

B2.727 Odder (nr. 727)

B2.727.1: Valgdeltagelse opdelt på aldersgrupper.

	Pct.	N
18 år	75,9	323
19-21 år	64,1	736
22-29 år	56,2	1.171
30-39 år	74,3	2.228
40-49 år	80,6	3.275
50-59 år	85,0	3.133
60-69 år	89,0	3.085
70-79 år	87,6	1.860
80-89 år	72,5	832
90-99 år	49,0	147

B2.727.2: Valgdeltagelse opdelt på køn.

	Pct.	N
Mand	78,8	8.168
Kvinde	80,5	8.624

Figur B.727.1: Valgdeltagelse fordelt på alder og køn.

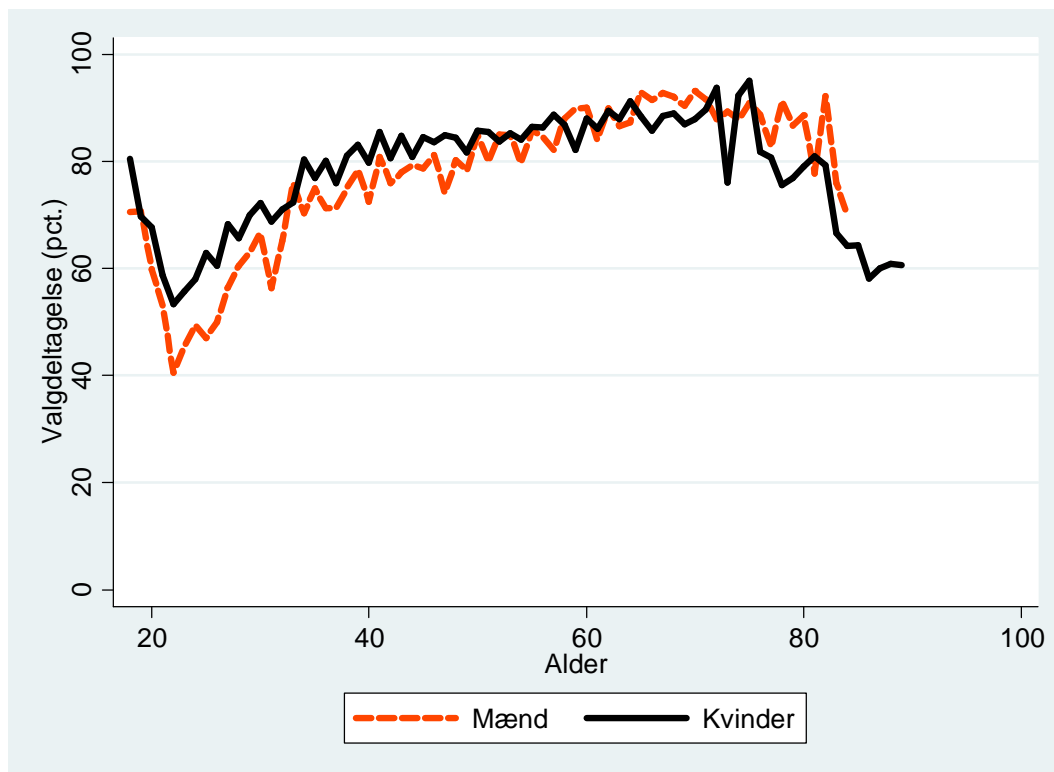

B2.727.3: Valgdeltagelse opdelt på uddannelse.

	Pct.	N
Grundskole	70,7	4.634
Gymnasial uddannelse	76,2	832
Faglig uddannelse	81,8	6.457
Kort- og mellemlang videregående uddannelse	89,2	3.464
Lang videregående uddannelse	91,8	1.003

B2.727.4: Valgdeltagelse opdelt på personlig indkomst.

	Pct.	N
Under 100.000 kr.	64,6	1.468
100.000-199.999 kr.	75,6	3.934
200.000-299.999 kr.	75,8	3.987
300.000-399.999 kr.	85,6	3.790
400.000-499.999 kr.	88,2	1.917
500.000-599.999 kr.	88,4	757
600.000-699.999 kr.	88,9	351
700.000-799.999 kr.	90,6	181
800.000-899.999 kr.	88,7	115
900.000-999.999 kr.	83,6	67
Over 1.000.000 kr.	89,6	222

B2.727.5: Valgdeltagelse opdelt efter primær beskæftigelse for udvalgte grupper.

	Pct.	N
Nettoledige	65,6	270
Bruttoledige	67,3	98
Flexydelse	91,8	49
Beskæftiget uden løn	64,2	81
Uddannelsesforanstaltning/vejledning og opkvalificering	57,1	77
Sygedagpenge	70,8	106
Kontanthjælp	46,9	177
Øvrige uden for arbejdsstyrken	48,9	378
Førtidspensionist	63,1	729
Ledighedsydelse	75,0	60
Øvrige stemmeberettigede borgere	82,4	14.696

B2.727.6: Valgdeltagelse for etniske danskere, indvandrere og efterkommere efter statsborgerskab.

	Danske statsborgere		Udenlandske statsborgere		Alle
	Pct.	N	Pct.	N	Pct.
Dansk	81,6	15.808	.	.	.
Indvandrere	67,5	249	42,7	644	49,6
Efterkommere	41,0	61	.	.	.

B2.727.7: Valgdeltagelse opdelt på oprindelsesland (hovedgrupper) og statsborgerskab.

	Danske statsborgere		Udenlandske statsborgere		Alle Pct.
	Pct.	N	Pct.	N	
Danmark	81,6	15.808	.	.	.
Gamle EU lande	85,1	67	55,6	196	63,1
Nye EU lande	.	.	26,2	149	.
Resten af nordiske lande	.	.	54,0	50	.
Ikke-vestlige lande	54,0	213	38,3	243	45,6

B2.727.8: Valgdeltagelse opdelt på oprindelsesland og statsborgerskab.

	Danske statsborgere		Udenlandske statsborgere		Alle Pct.
	Pct.	N	Pct.	N	
Danmark	81,6	15.808	.	.	.
Norge	.	.	52,6	38	.
Polen	.	.	16,3	43	.
Rumænien	.	.	36,5	52	.
Storbritannien	.	.	56,5	46	.
Tyrkiet	54,4	68	40,5	42	49,1
Tyskland	81,3	32	48,8	86	57,6
Irak	.	.	34,1	41	.
Litauen	.	.	33,3	30	.

B2.730 Randers (nr. 730)

B2.730.1: Valgdeltagelse opdelt på aldersgrupper.

	Pct.	N
18 år	69,9	1.315
19-21 år	57,8	3.794
22-29 år	54,5	8.266
30-39 år	68,4	11.482
40-49 år	74,6	14.118
50-59 år	78,0	12.472
60-69 år	84,7	12.127
70-79 år	82,7	7.716
80-89 år	65,9	3.354
90-99 år	41,6	694

B2.730.2: Valgdeltagelse opdelt på køn.

	Pct.	N
Mand	71,3	37.332
Kvinde	74,3	38.022

Figur B.730.1: Valgdeltagelse fordelt på alder og køn.

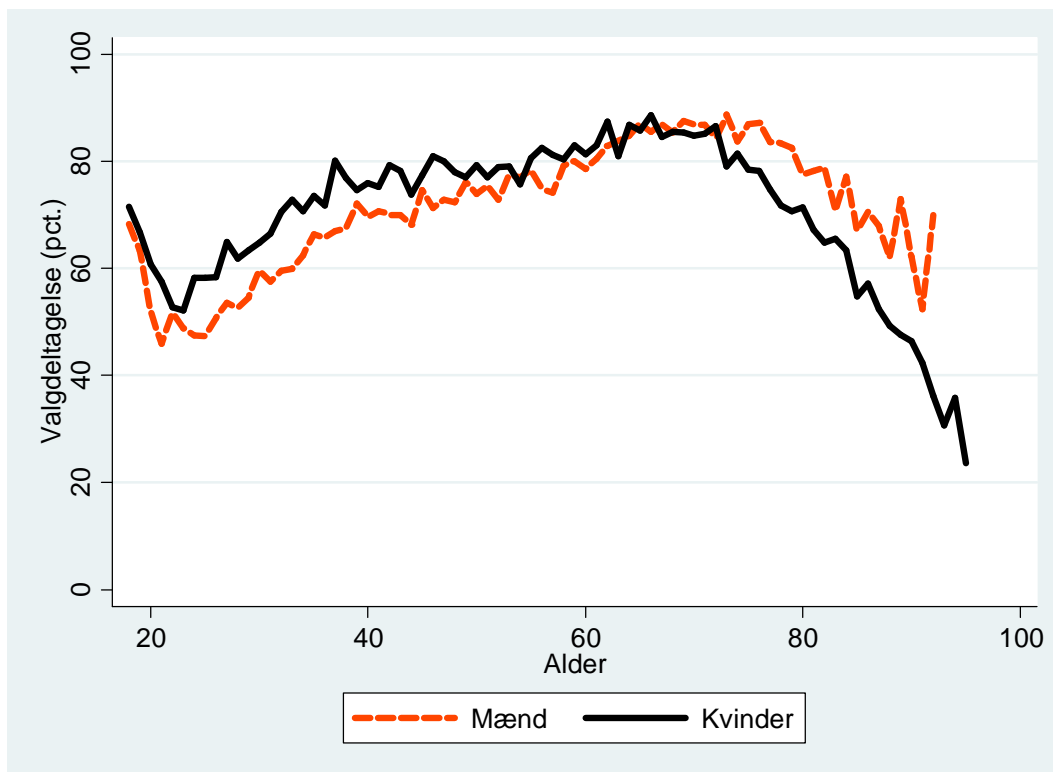

B2.730.3: Valgdeltagelse opdelt på uddannelse.

	Pct.	N
Grundskole	64,8	24.621
Gymnasial uddannelse	71,9	4.780
Faglig uddannelse	76,0	28.383
Kort- og mellemlang videregående uddannelse	84,6	12.804
Lang videregående uddannelse	87,4	2.665

B2.730.4: Valgdeltagelse opdelt på personlig indkomst.

	Pct.	N
Under 100.000 kr.	59,6	7.226
100.000-199.999 kr.	69,5	20.435
200.000-299.999 kr.	70,1	19.106
300.000-399.999 kr.	78,4	15.964
400.000-499.999 kr.	83,1	6.960
500.000-599.999 kr.	82,4	2.553
600.000-699.999 kr.	83,9	1.188
700.000-799.999 kr.	85,9	619
800.000-899.999 kr.	84,1	340
900.000-999.999 kr.	80,3	229
Over 1.000.000 kr.	84,8	690

B2.730.5: Valgdeltagelse opdelt efter primær beskæftigelse for udvalgte grupper.

	Pct.	N
Nettoledige	63,0	1.494
Bruttoledige	62,6	511
Flexydelse	83,6	146
Delvis ledighed	64,5	76
Beskæftiget uden løn	57,7	371
Uddannelsesforanstaltning/vejledning og opkvalificering	55,2	395
Sygedagpenge	63,3	722
Kontanthjælp	44,8	1.815
Øvrige uden for arbejdsstyrken	43,6	1.866
Førtidspensionist	58,9	4.480
Ledighedsydelse	70,1	251
Øvrige stemmeberettigede borgere	76,2	63.073

B2.730.6: Valgdeltagelse for etniske danskere, indvandrere og efterkommere efter statsborgerskab.

	Danske statsborgere		Udenlandske statsborgere		Alle
	Pct.	N	Pct.	N	Pct.
Dansk	74,6	70.659	39,6	53	74,6
Indvandrere	62,8	1.271	39,0	3.052	46,0
Efterkommere	65,0	240	45,6	79	60,2

B2.730.7: Valgdeltagelse opdelt på oprindelsesland (hovedgrupper) og statsborgerskab.

	Danske statsborgere		Udenlandske statsborgere		Alle Pct.
	Pct.	N	Pct.	N	
Danmark	74,6	70.659	39,6	53	74,6
Gamle EU lande	75,7	185	48,5	400	57,1
Nye EU lande	55,6	81	12,6	791	16,6
Resten af nordiske lande	66,7	42	51,4	146	54,8
Andre vestlige lande	.	.	41,1	56	.
Ikke-vestlige lande	61,4	1.185	48,0	1.738	53,4

B2.730.8: Valgdeltagelse opdelt på oprindelsesland og statsborgerskab.

	Danske statsborgere		Udenlandske statsborgere		Alle Pct.
	Pct.	N	Pct.	N	
Danmark	74,6	70.659	39,6	53	74,6
Island	.	.	54,5	33	.
Norge	65,8	38	50,4	113	54,3
Sverige	70,0	40	62,3	69	65,1
Holland	.	.	55,0	40	.
Jugoslavien	49,0	49	39,6	48	44,3
Polen	50,9	53	13,9	252	20,3
Rumænien	.	.	9,3	227	.
Storbritannien	.	.	46,9	113	.
Tyrkiet	76,9	234	72,1	294	74,2
Ungarn	.	.	9,7	31	.
Tyskland	85,2	88	50,5	95	67,2
Somalia	51,2	43	46,0	50	48,4
Afghanistan	.	.	41,4	99	.
Sri Lanka	84,2	184	81,9	94	83,5
Irak	.	.	28,1	32	.
Iran	52,2	46	33,3	36	43,9
Libanon	30,6	36	.	.	.
Filippinerne	58,3	36	57,9	38	58,1
Vietnam	29,4	34	.	.	.
Thailand	.	.	50,5	103	.
Letland	.	.	23,8	80	.
Litauen	.	.	7,6	132	.
Ukraine	.	.	32,9	79	.
Bosnien- Hercegovina	57,4	282	42,2	431	48,2
Jugoslavien,forb.rep	.	.	23,7	38	.
Kosovo	.	.	38,0	50	.

B2.740 Silkeborg (nr. 740)

B2.740.1: Valgdeltagelse opdelt på aldersgrupper.

	Pct.	N
18 år	78,5	1.323
19-21 år	62,8	3.195
22-29 år	55,9	6.223
30-39 år	72,2	10.612
40-49 år	78,1	13.514
50-59 år	81,5	11.844
60-69 år	86,3	11.309
70-79 år	84,5	6.521
80-89 år	69,8	2.834
90-99 år	44,4	574

B2.740.2: Valgdeltagelse opdelt på køn.

	Pct.	N
Mand	74,8	33.582
Kvinde	77,9	34.392

Figur B.740.1: Valgdeltagelse fordelt på alder og køn.

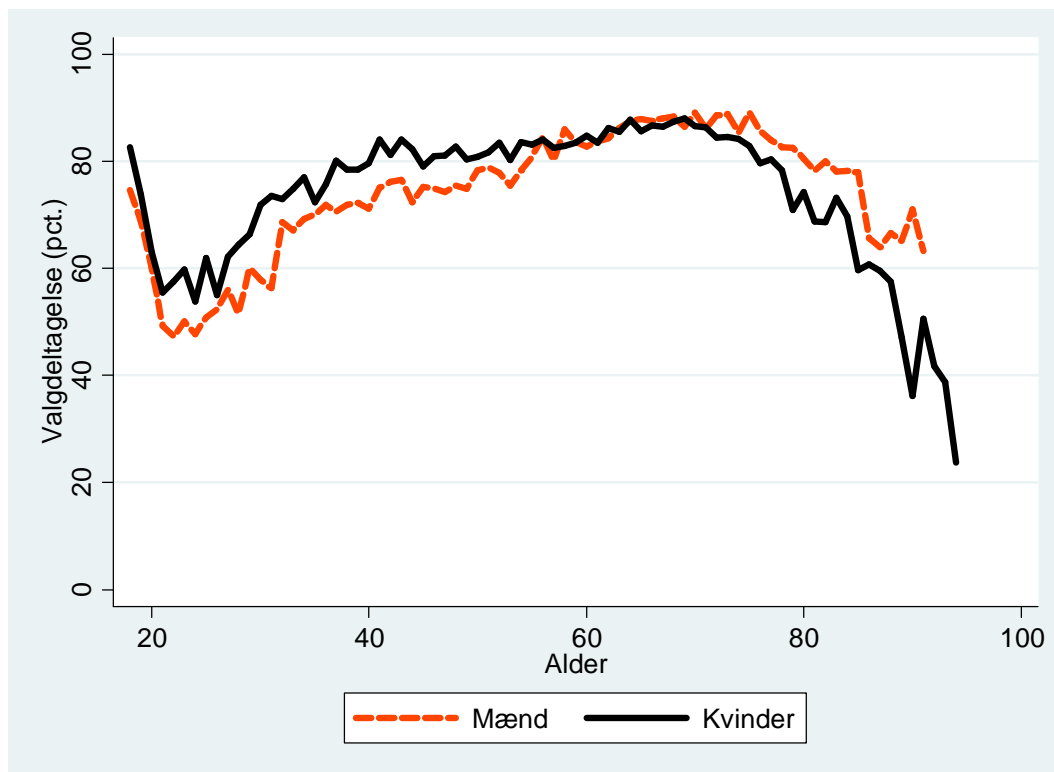

B2.740.3: Valgdeltagelse opdelt på uddannelse.

	Pct.	N
Grundskole	67,7	19.712
Gymnasial uddannelse	71,2	3.880
Faglig uddannelse	79,2	24.672
Kort- og mellemlang videregående uddannelse	87,2	14.152
Lang videregående uddannelse	88,6	3.691

B2.740.4: Valgdeltagelse opdelt på personlig indkomst.

	Pct.	N
Under 100.000 kr.	64,9	6.553
100.000-199.999 kr.	71,4	16.165
200.000-299.999 kr.	72,7	16.146
300.000-399.999 kr.	82,0	14.656
400.000-499.999 kr.	85,9	7.514
500.000-599.999 kr.	86,1	3.041
600.000-699.999 kr.	85,3	1.419
700.000-799.999 kr.	84,7	764
800.000-899.999 kr.	84,8	494
900.000-999.999 kr.	86,8	280
Over 1.000.000 kr.	83,1	916

B2.740.5: Valgdeltagelse opdelt efter primær beskæftigelse for udvalgte grupper.

	Pct.	N
Nettoledige	65,7	1.421
Bruttoledige	54,8	527
Delvis ledighed	68,8	80
Beskæftiget uden løn	59,9	207
Uddannelsesforanstaltning/vejledning og opkvalificering	54,9	384
Sygedagpenge	67,5	464
Kontanthjælp	42,9	1.161
Øvrige uden for arbejdsstyrken	52,9	1.649
Førtidspensionist	57,9	2.625
Ledighedsydelse	69,1	194
Øvrige stemmeberettigede borgere	79,4	59.082

B2.740.6: Valgdeltagelse for etniske danskere, indvandrere og efterkommere efter statsborgerskab.

	Danske statsborgere		Udenlandske statsborgere		Alle
	Pct.	N	Pct.	N	Pct.
Dansk	78,5	63.806	59,4	69	78,5
Indvandrere	60,6	1.108	35,9	2.672	43,1
Efterkommere	56,0	241	34,6	78	50,8

B2.740.7: Valgdeltagelse opdelt på oprindelsesland (hovedgrupper) og statsborgerskab.

	Danske statsborgere		Udenlandske statsborgere		Alle
	Pct.	N	Pct.	N	
Danmark	78,5	63.806	59,4	69	78,5
Gamle EU lande	80,3	228	51,4	514	60,2
Nye EU lande	62,5	72	11,3	803	15,5
Resten af nordiske lande	65,5	55	48,0	171	52,2
Andre vestlige lande	.	.	58,8	68	.
Ikke-vestlige lande	53,9	971	42,7	1.194	47,7

B2.740.8: Valgdeltagelse opdelt på oprindelsesland og statsborgerskab.

	Danske statsborgere		Udenlandske statsborgere		Alle
	Pct.	N	Pct.	N	
Danmark	78,5	63.806	59,4	69	78,5
Island	.	.	30,8	52	.
Norge	68,0	50	55,5	119	59,2
Sverige	75,0	56	41,4	58	57,9
Bulgarien	.	.	12,9	31	.
Holland	.	.	71,4	56	.
Jugoslavien	51,4	245	31,2	109	45,2
Polen	50,0	32	7,8	399	10,9
Rumænien	.	.	12,4	202	.
Storbritannien	.	.	49,3	134	.
Tyrkiet	63,2	133	56,1	132	59,6
Tyskland	82,9	111	57,7	156	68,2
Somalia	64,6	48	48,8	82	54,6
USA	.	.	56,1	41	.
Afghanistan	.	.	57,1	56	.
Irak	48,6	35	40,8	130	42,4
Iran	47,1	68	40,0	45	44,2
Vietnam	36,0	111	20,0	65	30,1
Thailand	.	.	40,3	77	.
Letland	.	.	22,9	35	.
Litauen	.	.	12,4	105	.
Ukraine	.	.	32,1	56	.
Bosnien- Hercegovina	53,3	105	37,7	77	46,7

B2.741 Samsø (nr. 741)

B2.741.1: Valgdeltagelse opdelt på aldersgrupper.

	Pct.	N
19-21 år	65,2	66
22-29 år	54,0	137
30-39 år	71,8	294
40-49 år	83,1	449
50-59 år	87,6	668
60-69 år	90,9	724
70-79 år	85,4	467
80-89 år	78,6	229
90-99 år	64,5	76

B2.741.2: Valgdeltagelse opdelt på køn.

	Pct.	N
Mand	80,3	1.537
Kvinde	84,7	1.592

Figur B.741.1: Valgdeltagelse fordelt på alder og køn.

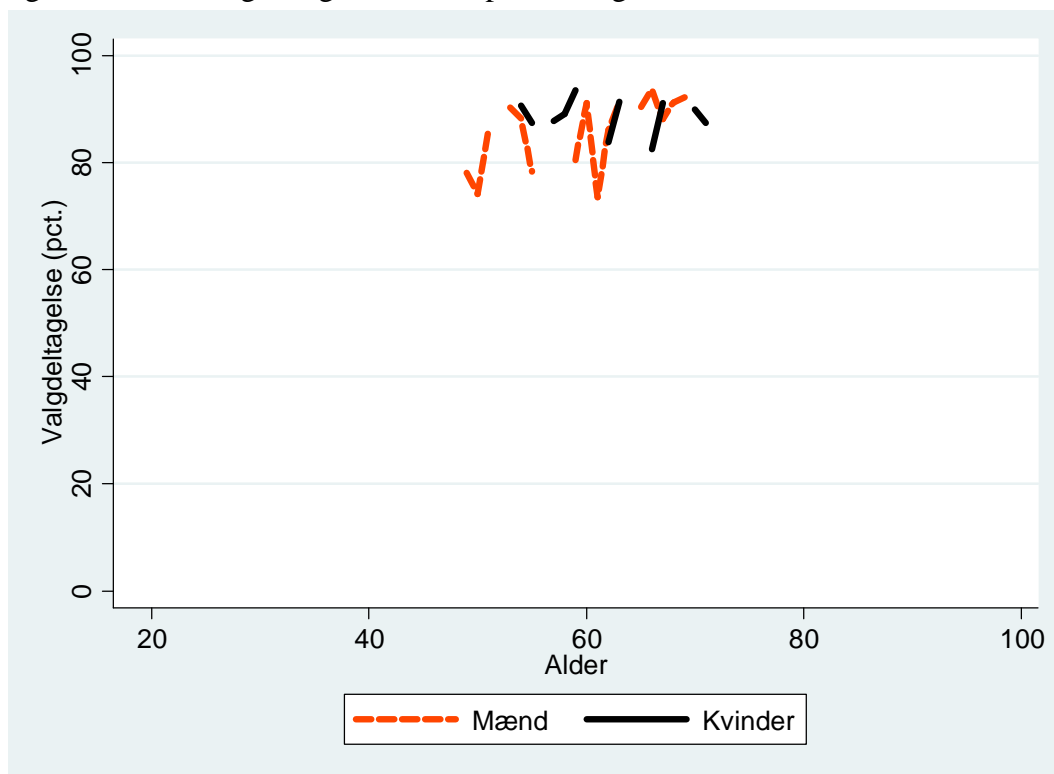

B2.741.3: Valgdeltagelse opdelt på uddannelse.

	Pct.	N
Grundskole	76,9	1.028
Gymnasial uddannelse	77,0	122
Faglig uddannelse	87,2	1.175
Kort- og mellemlang videregående uddannelse	90,9	526
Lang videregående uddannelse	91,3	126

B2.741.4: Valgdeltagelse opdelt på personlig indkomst.

	Pct.	N
Under 100.000 kr.	70,7	222
100.000-199.999 kr.	79,8	1.018
200.000-299.999 kr.	81,4	921
300.000-399.999 kr.	88,0	552
400.000-499.999 kr.	94,5	218
500.000-599.999 kr.	90,7	75
600.000-699.999 kr.	88,4	43
Over 1.000.000 kr.	91,4	35

B2.741.5: Valgdeltagelse opdelt efter primær beskæftigelse for udvalgte grupper.

	Pct.	N
Nettoledige	84,5	58
Beskæftiget uden løn	84,8	33
Kontanthjælp	43,3	30
Øvrige uden for arbejdsstyrken	65,9	91
Førtidspensionist	77,7	184
Øvrige stemmeberettigede borgere	84,3	2.646

B2.741.6: Valgdeltagelse for etniske danskere, indvandrere og efterkommere efter statsborgerskab.

	Danske statsborgere		Udenlandske statsborgere		Alle
	Pct.	N	Pct.	N	Pct.
Dansk	84,6	2.944	.	.	.
Indvandrere	76,5	34	42,4	144	48,9

B2.741.7: Valgdeltagelse opdelt på oprindelsesland (hovedgrupper) og statsborgerskab.

	Danske statsborgere		Udenlandske statsborgere		Alle
	Pct.	N	Pct.	N	Pct.
Danmark	84,6	2.944	.	.	.
Gamle EU lande	.	.	56,9	51	.
Nye EU lande	.	.	29,2	65	.

B2.741.8: Valgdeltagelse opdelt på oprindelsesland og statsborgerskab.

	Danske statsborgere		Udenlandske statsborgere		Alle
	Pct.	N	Pct.	N	Pct.
Danmark	84,6	2.944	.	.	.
Polen	.	.	41,9	31	.

B2.746 Skanderborg (nr. 746)

B2.746.1: Valgdeltagelse opdelt på aldersgrupper.

	Pct.	N
18 år	77,8	807
19-21 år	64,0	1.835
22-29 år	55,7	2.628
30-39 år	75,1	7.024
40-49 år	79,9	9.649
50-59 år	81,5	7.856
60-69 år	87,5	7.379
70-79 år	85,7	3.944
80-89 år	71,7	1.410
90-99 år	42,3	293

B2.746.2: Valgdeltagelse opdelt på køn.

	Pct.	N
Mand	77,4	21.160
Kvinde	79,6	21.672

Figur B.746.1: Valgdeltagelse fordelt på alder og køn.

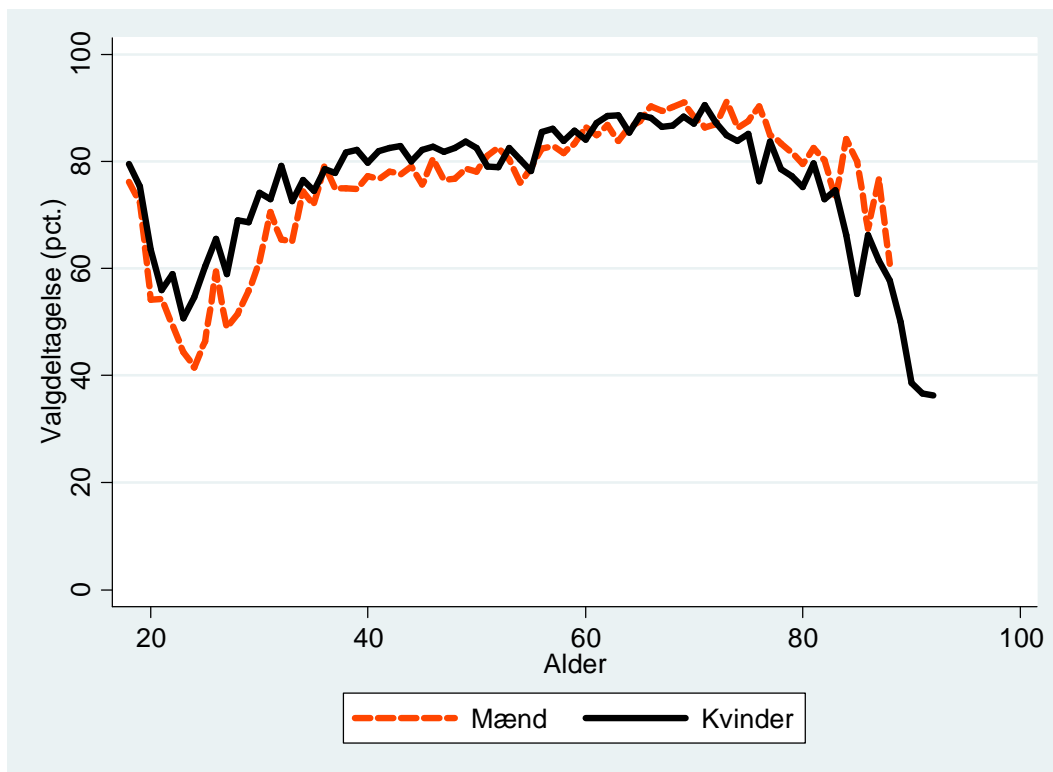

B2.746.3: Valgdeltagelse opdelt på uddannelse.

	Pct.	N
Grundskole	69,2	10.685
Gymnasial uddannelse	73,9	2.308
Faglig uddannelse	79,8	15.509
Kort- og mellemlang videregående uddannelse	87,2	9.729
Lang videregående uddannelse	90,3	3.672

B2.746.4: Valgdeltagelse opdelt på personlig indkomst.

	Pct.	N
Under 100.000 kr.	67,5	3.568
100.000-199.999 kr.	74,2	8.180
200.000-299.999 kr.	73,6	9.436
300.000-399.999 kr.	82,3	10.372
400.000-499.999 kr.	85,3	5.621
500.000-599.999 kr.	86,3	2.497
600.000-699.999 kr.	87,9	1.261
700.000-799.999 kr.	84,4	629
800.000-899.999 kr.	83,7	380
900.000-999.999 kr.	84,3	229
Over 1.000.000 kr.	82,8	688

B2.746.5: Valgdeltagelse opdelt efter primær beskæftigelse for udvalgte grupper.

	Pct.	N
Nettoledige	71,2	486
Bruttoledige	62,7	228
Flexydelse	89,2	93
Delvis ledighed	90,9	33
Beskæftiget uden løn	63,4	175
Uddannelsesforanstaltning/vejledning og opkvalificering	63,2	201
Sygedagpenge	64,7	286
Kontanthjælp	46,8	385
Øvrige uden for arbejdsstyrken	52,1	846
Førtidspensionist	56,9	1.674
Ledighedsydelse	71,7	99
Øvrige stemmeberettigede borgere	80,8	38.280

B2.746.6: Valgdeltagelse for etniske danskere, indvandrere og efterkommere efter statsborgerskab.

	Danske statsborgere		Udenlandske statsborgere		Alle
	Pct.	N	Pct.	N	Pct.
Dansk	80,1	40.532	56,1	41	80,1
Indvandrere	65,1	636	42,5	1.481	49,3
Efterkommere	54,8	115	.	.	.

B2.746.7: Valgdeltagelse opdelt på oprindelsesland (hovedgrupper) og statsborgerskab.

	Danske statsborgere		Udenlandske statsborgere		Alle
	Pct.	N	Pct.	N	Pct.
Danmark	80,1	40.532	56,1	41	80,1
Gamle EU lande	85,4	158	57,9	361	66,3
Nye EU lande	54,5	66	18,5	314	24,7
Resten af nordiske lande	.	.	54,6	108	.
Andre vestlige lande	.	.	46,5	71	.
Ikke-vestlige lande	57,4	486	43,0	654	49,1

B2.746.8: Valgdeltagelse opdelt på oprindelsesland og statsborgerskab.

	Danske statsborgere		Udenlandske statsborgere		Alle
	Pct.	N	Pct.	N	Pct.
Danmark	80,1	40.532	56,1	41	80,1
Island	.	.	39,0	41	.
Norge	.	.	64,2	67	.
Sverige	81,3	32	71,8	39	76,1
Holland	.	.	58,8	34	.
Italien	.	.	42,4	33	.
Polen	51,9	54	14,1	142	24,5
Rumænien	.	.	26,0	77	.
Storbritannien	.	.	54,3	81	.
Tyrkiet	61,0	41	50,0	36	55,8
Tyskland	85,9	78	63,2	106	72,8
USA	.	.	42,9	35	.
Afghanistan	40,6	32	42,6	115	42,2
Sri Lanka	67,3	55	68,6	35	67,8
Irak	48,5	33	32,3	62	37,9
Vietnam	57,9	57	19,4	36	43,0
Thailand	.	.	45,5	44	.
Bosnien- Hercegovina	63,2	57	42,7	96	50,3

B2.751 Aarhus (nr. 751)

B2.751.1: Valgdeltagelse opdelt på aldersgrupper.

	Pct.	N
18 år	72,8	3.521
19-21 år	61,5	17.767
22-29 år	61,7	54.185
30-39 år	67,9	37.967
40-49 år	72,5	36.134
50-59 år	77,1	33.202
60-69 år	82,4	29.225
70-79 år	80,0	16.737
80-89 år	64,4	7.802
90-99 år	40,1	1.735
100- år	22,9	48

B2.751.2: Valgdeltagelse opdelt på køn.

	Pct.	N
Mand	68,6	116.593
Kvinde	72,1	121.730

Figur B.751.1: Valgdeltagelse fordelt på alder og køn.

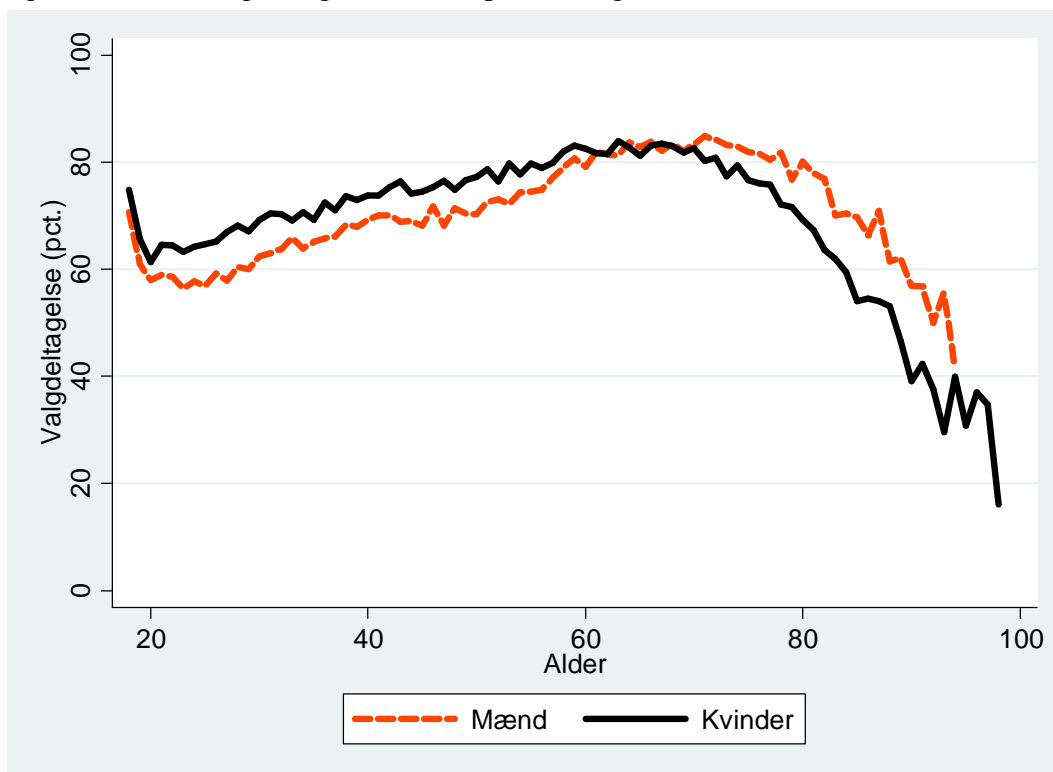

B2.751.3: Valgdeltagelse opdelt på uddannelse.

	Pct.	N
Grundskole	58,6	49.714
Gymnasial uddannelse	72,0	39.408
Faglig uddannelse	72,1	56.130
Kort- og mellemlang videregående uddannelse	81,4	53.076
Lang videregående uddannelse	84,1	27.429

B2.751.4: Valgdeltagelse opdelt på personlig indkomst.

	Pct.	N
Under 100.000 kr.	59,2	39.260
100.000-199.999 kr.	67,1	59.559
200.000-299.999 kr.	66,4	49.390
300.000-399.999 kr.	78,0	41.414
400.000-499.999 kr.	82,8	23.060
500.000-599.999 kr.	84,2	10.116
600.000-699.999 kr.	84,3	4.998
700.000-799.999 kr.	82,2	2.730
800.000-899.999 kr.	81,9	1.644
900.000-999.999 kr.	82,3	1.099
Over 1.000.000 kr.	81,2	3.496

B2.751.5: Valgdeltagelse opdelt efter primær beskæftigelse for udvalgte grupper.

	Pct.	N
Nettoledige	64,0	4.689
Bruttoledige	62,4	1.728
Flexydelse	81,8	307
Delvis ledighed	63,7	281
Beskæftiget uden løn	63,0	1.540
Uddannelsesforanstaltning/vejledning og opkvalificering	55,8	1.743
Sygedagpenge	61,3	1.339
Kontanthjælp	38,3	4.341
Revalideringsydelse	64,8	91
Øvrige uden for arbejdsstyrken	38,6	9.637
Førtidspensionist	52,5	12.607
Introduktionsydelse	35,5	31
Ledighedsydelse	67,2	670
Øvrige stemmeberettigede borgere	74,7	196.934

B2.751.6: Valgdeltagelse for etniske danskere, indvandrere og efterkommere efter statsborgerskab.

	Danske statsborgere		Udenlandske statsborgere		Alle
	Pct.	N	Pct.	N	Pct.
Dansk	76,0	202.935	54,7	278	76,0
Indvandrere	49,4	11.239	29,9	19.707	37,0
Efterkommere	43,8	3.634	38,3	530	43,1

B2.751.7: Valgdeltagelse opdelt på oprindelsesland (hovedgrupper) og statsborgerskab.

	Danske statsborgere		Udenlandske statsborgere		Alle
	Pct.	N	Pct.	N	Pct.
Danmark	76,0	202.935	54,7	278	76,0
Gamle EU lande	71,2	943	33,4	4.814	39,6
Nye EU lande	51,4	753	12,5	4.474	18,1
Resten af nordiske lande	70,0	180	37,4	1.341	41,3
Andre vestlige lande	67,4	95	35,6	522	40,5
Ikke-vestlige lande	45,7	12.902	35,7	9.086	41,6

B2.751.8: Valgdeltagelse opdelt på oprindelsesland og statsborgerskab.

	Danske statsborgere		Udenlandske statsborgere		Alle
	Pct.	N	Pct.	N	Pct.
Danmark	76,0	202.935	54,7	278	76,0
Finland	67,9	53	43,8	144	50,3
Island	55,3	38	33,1	456	34,8
Norge	73,9	142	39,6	884	44,3
Sverige	69,7	155	45,1	494	51,0
Belgien	.	.	16,4	122	.
Bulgarien	.	.	12,4	485	.
Tjekkoslaviet	68,5	54	.	.	.
Frankrig	.	.	21,4	397	.
Grækenland	.	.	23,3	120	.
Holland	.	.	49,3	282	.
Irland	.	.	35,0	103	.
Italien	.	.	27,3	411	.
Jugoslavien	44,0	84	.	.	.
Polen	51,6	516	14,7	1.328	25,0
Portugal	.	.	14,5	110	.
Rumænien	38,9	90	10,7	1.269	12,6
Schweiz	.	.	45,1	51	.
Sovjetunionen	55,6	63	.	.	.
Spanien	.	.	14,6	529	.
Storbritannien	58,9	112	40,4	679	43,0
Tyrkiet	64,3	1.748	53,9	1.481	59,5
Ungarn	57,1	35	13,8	189	20,5
Tyskland	76,5	434	38,2	1.358	47,5
Østrig	.	.	25,8	62	.
Algeriet	56,3	64	.	.	.
Etiopien	54,9	102	31,3	64	45,8

Eritrea	58,8	34	.	.	.
Ghana	57,9	38	44,8	58	50,0
Kenya	.	.	23,7	38	.
Marokko	39,0	236	33,3	108	37,2
Sydafrika	55,3	47	34,1	41	45,5
Tunesien	31,9	69	22,2	36	28,6
Uganda	44,1	68	.	.	.
Egypten	42,1	57	.	.	.
Congo, Den	.	.	42,1	38	.
Demokratiske rep.					
Congo, republikken	.	.	44,1	34	.
Somalia	53,7	1.081	47,9	1.096	50,8
Argentina	77,4	31	.	.	.
Brasilien	.	.	44,0	75	.
Canada	.	.	26,7	75	.
Chile	79,1	86	.	.	.
Mexico	.	.	47,1	34	.
Peru	.	.	35,5	31	.
USA	69,0	58	38,5	278	43,8
Afghanistan	47,1	427	40,4	683	43,0
Sri Lanka	50,8	376	42,3	78	49,3
Indien	51,4	74	26,0	123	35,5
Irak	36,7	1.296	21,8	1.085	29,9
Iran	45,2	1.338	27,1	484	40,4
Israel	34,3	67	23,1	52	29,4
Japan	.	.	39,6	48	.
Kina	36,2	130	18,6	312	23,8
Kuwait	25,8	213	18,5	184	22,4
Libanon	33,6	2.413	22,9	576	31,5
Pakistan	36,1	97	25,9	85	31,3
Filippinerne	66,7	45	38,2	68	49,6
Syrien	32,3	257	29,1	127	31,3
Mellemøsten uoplyst	47,6	42	.	.	.
Vietnam	41,6	1.275	21,8	501	36,0
Thailand	50,0	68	36,8	337	39,0
Australien	.	.	27,1	85	.
New Zealand	.	.	40,6	32	.
Estland	.	.	13,8	159	.
Letland	.	.	11,9	268	.
Litauen	.	.	10,4	549	.
Rusland	60,6	71	32,4	170	40,7
Ukraine	.	.	32,9	82	.
Usbekistan	.	.	17,9	39	.
Bosnien-Hercegovina	54,4	287	28,6	91	48,1
Tjekkiet	.	.	15,5	84	.
Slovakiet	.	.	12,5	96	.

B2.756 Ikast-Brande (nr. 756)

B2.756.1: Valgdeltagelse opdelt på aldersgrupper.

	Pct.	N
18 år	74,8	632
19-21 år	62,0	1.275
22-29 år	56,4	2.821
30-39 år	67,3	4.893
40-49 år	76,8	5.890
50-59 år	80,1	5.435
60-69 år	87,6	5.086
70-79 år	85,9	3.092
80-89 år	71,2	1.390
90-99 år	44,7	255

B2.756.2: Valgdeltagelse opdelt på køn.

	Pct.	N
Mand	73,7	15.470
Kvinde	77,4	15.302

Figur B.756.1: Valgdeltagelse fordelt på alder og køn.

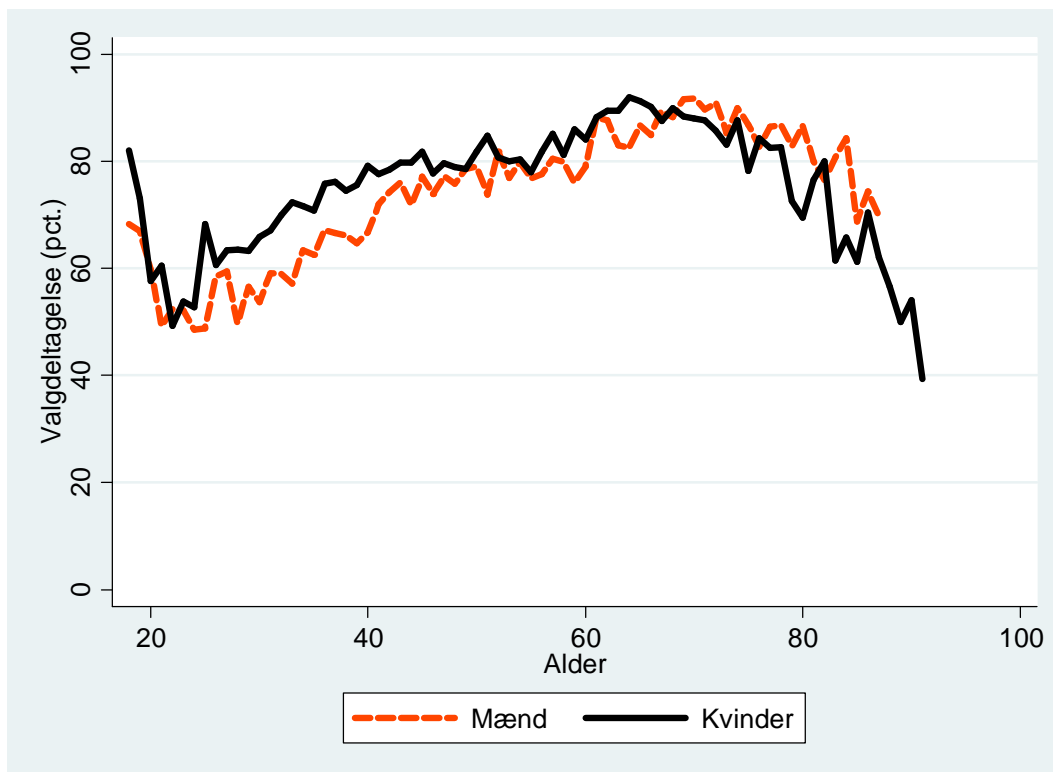

B2.756.3: Valgdeltagelse opdelt på uddannelse.

	Pct.	N
Grundskole	70,6	11.428
Gymnasial uddannelse	72,9	1.452
Faglig uddannelse	80,1	11.579
Kort- og mellemlang videregående uddannelse	86,0	4.449
Lang videregående uddannelse	86,7	729

B2.756.4: Valgdeltagelse opdelt på personlig indkomst.

	Pct.	N
Under 100.000 kr.	62,4	2.686
100.000-199.999 kr.	74,5	8.059
200.000-299.999 kr.	73,5	7.750
300.000-399.999 kr.	79,9	6.813
400.000-499.999 kr.	82,1	3.083
500.000-599.999 kr.	80,7	1.054
600.000-699.999 kr.	83,1	450
700.000-799.999 kr.	81,6	223
800.000-899.999 kr.	76,4	144
900.000-999.999 kr.	82,1	95
Over 1.000.000 kr.	85,1	342

B2.756.5: Valgdeltagelse opdelt efter primær beskæftigelse for udvalgte grupper.

	Pct.	N
Nettoledige	64,9	656
Bruttoledige	57,7	189
Flexydelse	87,0	54
Delvis ledighed	68,2	44
Beskæftiget uden løn	66,3	175
Uddannelsesforanstaltning/vejledning og opkvalificering	57,9	152
Sygedagpenge	69,0	203
Kontanthjælp	48,5	445
Revalideringsydelse	84,4	32
Øvrige uden for arbejdsstyrken	42,3	714
Førtidspensionist	60,0	1.537
Ledighedsydelse	78,3	92
Øvrige stemmeberettigede borgere	78,6	26.367

B2.756.6: Valgdeltagelse for etniske danskere, indvandrere og efterkommere efter statsborgerskab.

	Danske statsborgere		Udenlandske statsborgere		Alle Pct.
	Pct.	N	Pct.	N	
Dansk	78,1	28.308	.	.	.
Indvandrere	66,3	510	37,5	1.690	44,1
Efterkommere	61,1	157	59,3	86	60,5

B2.756.7: Valgdeltagelse opdelt på oprindelsesland (hovedgrupper) og statsborgerskab.

	Danske statsborgere		Udenlandske statsborgere		Alle Pct.
	Pct.	N	Pct.	N	
Danmark	78,1	28.308	.	.	.
Gamle EU lande	77,4	84	37,9	293	46,7
Nye EU lande	.	.	14,4	431	.
Resten af nordiske lande	.	.	39,7	68	.
Ikke-vestlige lande	62,4	537	49,6	956	54,2

B2.756.8: Valgdeltagelse opdelt på oprindelsesland og statsborgerskab.

	Danske statsborgere		Udenlandske statsborgere		Alle Pct.
	Pct.	N	Pct.	N	
Danmark	78,1	28.308	.	.	.
Norge	.	.	44,4	54	.
Holland	.	.	40,7	59	.
Polen	.	.	13,7	182	.
Rumænien	.	.	16,5	97	.
Storbritannien	.	.	44,2	52	.
Tyrkiet	73,1	175	70,9	299	71,7
Tyskland	86,4	44	35,3	102	50,7
Afghanistan	.	.	63,4	41	.
Sri Lanka	66,9	160	53,3	75	62,6
Thailand	.	.	40,4	47	.
Litauen	.	.	6,3	96	.
Ukraine	.	.	25,6	82	.
Bosnien- Hercegovina	52,1	73	34,0	197	38,9

B2.760 Ringkøbing-Skjern (nr. 760)

B2.760.1: Valgdeltagelse opdelt på aldersgrupper.

	Pct.	N
18 år	77,7	867
19-21 år	62,2	2.044
22-29 år	52,8	3.634
30-39 år	68,6	6.039
40-49 år	77,3	7.995
50-59 år	80,7	7.993
60-69 år	87,0	7.579
70-79 år	87,1	4.809
80-89 år	74,1	2.252
90-99 år	48,6	455

B2.760.2: Valgdeltagelse opdelt på køn.

	Pct.	N
Mand	74,1	22.083
Kvinde	78,5	21.597

Figur B.760.1: Valgdeltagelse fordelt på alder og køn.

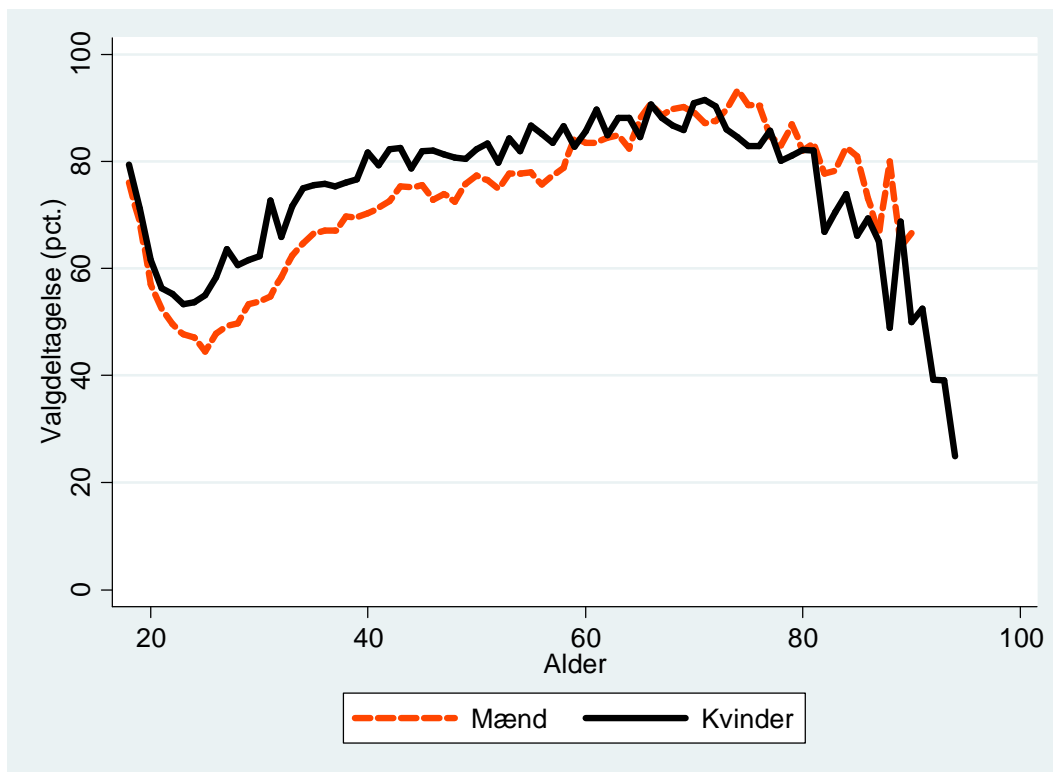

B2.760.3: Valgdeltagelse opdelt på uddannelse.

	Pct.	N
Grundskole	71,3	15.780
Gymnasial uddannelse	71,4	1.625
Faglig uddannelse	80,2	16.962
Kort- og mellemlang videregående uddannelse	88,9	6.388
Lang videregående uddannelse	88,3	1.175

B2.760.4: Valgdeltagelse opdelt på personlig indkomst.

	Pct.	N
Under 100.000 kr.	64,0	3.800
100.000-199.999 kr.	74,7	11.264
200.000-299.999 kr.	72,4	10.739
300.000-399.999 kr.	80,8	9.699
400.000-499.999 kr.	83,4	4.568
500.000-599.999 kr.	83,9	1.624
600.000-699.999 kr.	85,1	686
700.000-799.999 kr.	86,4	337
800.000-899.999 kr.	86,5	207
900.000-999.999 kr.	87,0	138
Over 1.000.000 kr.	85,9	590

B2.760.5: Valgdeltagelse opdelt efter primær beskæftigelse for udvalgte grupper.

	Pct.	N
Nettoledige	64,7	829
Bruttoledige	53,9	282
Flexydelse	83,8	74
Delvis ledighed	75,0	44
Beskæftiget uden løn	57,0	186
Uddannelsesforanstaltning/vejledning og opkvalificering	60,3	290
Sygedagpenge	67,4	331
Kontanthjælp	38,8	428
Øvrige uden for arbejdsstyrken	45,2	955
Førtidspensionist	60,0	2.276
Ledighedsydelse	74,9	171
Øvrige stemmeberettigede borgere	79,3	37.676

B2.760.6: Valgdeltagelse for etniske danskere, indvandrere og efterkommere efter statsborgerskab.

	Danske statsborgere		Udenlandske statsborgere		Alle
	Pct.	N	Pct.	N	Pct.
Dansk	78,9	40.735	.	.	.
Indvandrere	65,8	521	32,7	2.321	38,7
Efterkommere	55,1	49	45,2	31	51,3

B2.760.7: Valgdeltagelse opdelt på oprindelsesland (hovedgrupper) og statsborgerskab.

	Danske statsborgere		Udenlandske statsborgere		Alle Pct.
	Pct.	N	Pct.	N	
Danmark	78,9	40.735	.	.	.
Gamle EU lande	73,4	128	42,5	609	47,9
Nye EU lande	74,3	35	15,1	910	17,2
Resten af nordiske lande	.	.	46,6	73	.
Andre vestlige lande	.	.	70,2	47	.
Ikke-vestlige lande	60,6	381	43,3	713	49,4

B2.760.8: Valgdeltagelse opdelt på oprindelsesland og statsborgerskab.

	Danske statsborgere		Udenlandske statsborgere		Alle Pct.
	Pct.	N	Pct.	N	
Danmark	78,9	40.735	.	.	.
Norge	.	.	44,7	47	.
Sverige	.	.	67,7	31	.
Holland	.	.	50,0	120	.
Polen	.	.	16,8	309	.
Rumænien	.	.	15,2	361	.
Storbritannien	.	.	35,5	76	.
Tyskland	70,9	79	38,5	322	44,9
Myanmar	.	.	61,9	63	.
Sri Lanka	71,6	88	.	.	.
Irak	.	.	41,3	63	.
Thailand	.	.	40,0	55	.
Letland	.	.	12,6	87	.
Litauen	.	.	8,7	104	.
Ukraine	.	.	33,7	95	.
Bosnien- Hercegovina	60,3	121	44,3	140	51,7

B2.766 Hedensted (nr. 766)

B2.766.1: Valgdeltagelse opdelt på aldersgrupper.

	Pct.	N
18 år	71,3	655
19-21 år	61,8	1.339
22-29 år	54,2	2.478
30-39 år	68,7	5.491
40-49 år	77,1	7.231
50-59 år	82,1	6.313
60-69 år	86,3	5.614
70-79 år	87,0	3.501
80-89 år	73,6	1.649
90-99 år	50,5	297

B2.766.2: Valgdeltagelse opdelt på køn.

	Pct.	N
Mand	74,7	17.406
Kvinde	78,2	17.169

Figur B.766.1: Valgdeltagelse fordelt på alder og køn.

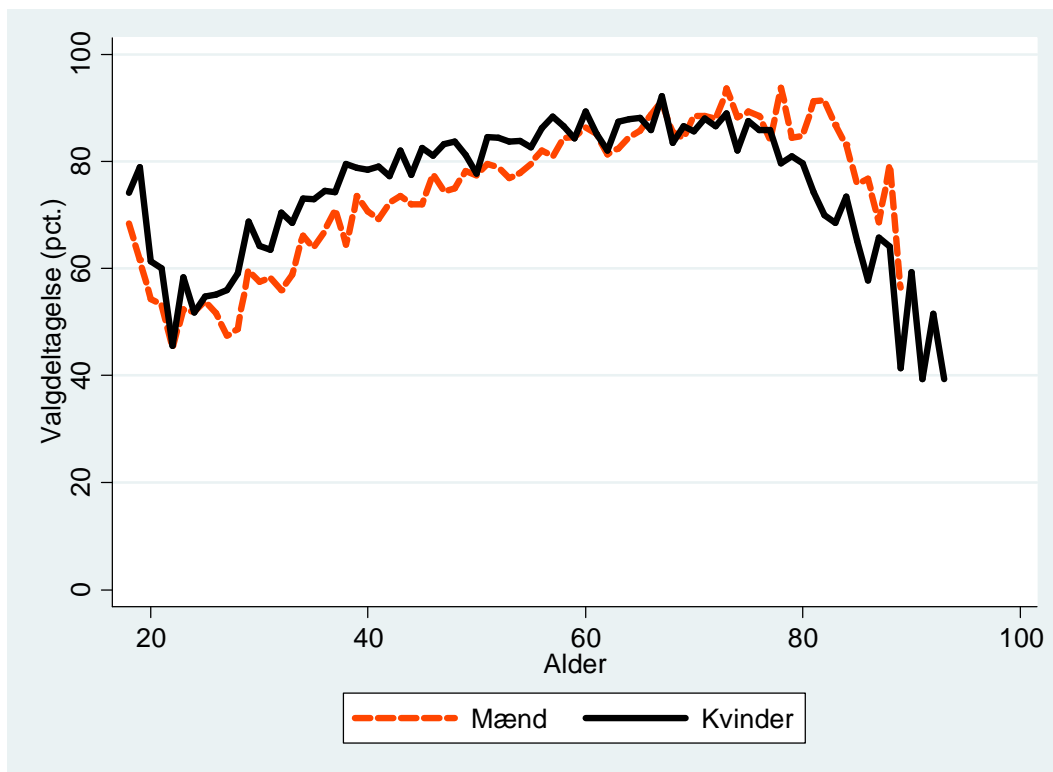

B2.766.3: Valgdeltagelse opdelt på uddannelse.

	Pct.	N
Grundskole	70,4	11.936
Gymnasial uddannelse	74,3	1.339
Faglig uddannelse	79,6	13.607
Kort- og mellemlang videregående uddannelse	87,3	5.836
Lang videregående uddannelse	86,8	857

B2.766.4: Valgdeltagelse opdelt på personlig indkomst.

	Pct.	N
Under 100.000 kr.	63,8	2.692
100.000-199.999 kr.	74,5	8.178
200.000-299.999 kr.	73,0	8.521
300.000-399.999 kr.	79,5	8.223
400.000-499.999 kr.	82,5	3.866
500.000-599.999 kr.	85,4	1.438
600.000-699.999 kr.	85,4	642
700.000-799.999 kr.	85,8	302
800.000-899.999 kr.	87,6	209
900.000-999.999 kr.	87,2	117
Over 1.000.000 kr.	83,0	436

B2.766.5: Valgdeltagelse opdelt efter primær beskæftigelse for udvalgte grupper.

	Pct.	N
Nettoledige	64,9	478
Bruttoledige	61,6	242
Flexydelse	84,9	86
Beskæftiget uden løn	61,7	230
Uddannelsesforanstaltning/vejledning og opkvalificering	55,4	249
Sygedagpenge	64,4	194
Kontanthjælp	39,0	269
Øvrige uden for arbejdsstyrken	50,1	757
Førtidspensionist	61,9	1.297
Ledighedsydelse	68,9	106
Øvrige stemmeberettigede borgere	78,7	30.608

B2.766.6: Valgdeltagelse for etniske danskere, indvandrere og efterkommere efter statsborgerskab.

	Danske statsborgere		Udenlandske statsborgere		Alle
	Pct.	N	Pct.	N	Pct.
Dansk	78,3	32.840	.	.	.
Indvandrere	62,7	381	31,4	1.221	38,9
Efterkommere	67,5	83	33,3	33	57,8

B2.766.7: Valgdeltagelse opdelt på oprindelsesland (hovedgrupper) og statsborgerskab.

	Danske statsborgere		Udenlandske statsborgere		Alle
	Pct.	N	Pct.	N	Pct.
Danmark	78,3	32.840	.	.	.
Gamle EU lande	73,8	107	38,6	220	50,2
Nye EU lande	58,1	31	11,7	529	14,3
Resten af nordiske lande	.	.	54,2	59	.
Ikke-vestlige lande	59,9	299	48,9	423	53,5

B2.766.8: Valgdeltagelse opdelt på oprindelsesland og statsborgerskab.

	Danske statsborgere		Udenlandske statsborgere		Alle
	Pct.	N	Pct.	N	Pct.
Danmark	78,3	32.840	.	.	.
Norge	.	.	63,0	46	.
Bulgarien	.	.	9,1	33	.
Polen	.	.	10,0	299	.
Rumænien	.	.	16,4	67	.
Storbritannien	.	.	34,8	46	.
Tyrkiet	73,4	94	68,0	50	71,5
Tyskland	76,7	60	29,2	96	47,4
Irak	.	.	56,4	55	.
Thailand	.	.	46,2	52	.
Litauen	.	.	13,3	75	.
Ukraine	.	.	16,7	30	.
Bosnien- Hercegovina	.	.	29,0	31	.

B2.773 Morsø (nr. 773)

B2.773.1: Valgdeltagelse opdelt på aldersgrupper.

	Pct.	N
18 år	75,2	306
19-21 år	68,2	718
22-29 år	59,6	1.318
30-39 år	73,7	1.927
40-49 år	82,4	2.841
50-59 år	84,0	3.177
60-69 år	88,5	3.122
70-79 år	87,4	1.994
80-89 år	74,9	1.007
90-99 år	54,2	203

B2.773.2: Valgdeltagelse opdelt på køn.

	Pct.	N
Mand	78,6	8.349
Kvinde	81,6	8.268

Figur B.773.1: Valgdeltagelse fordelt på alder og køn.

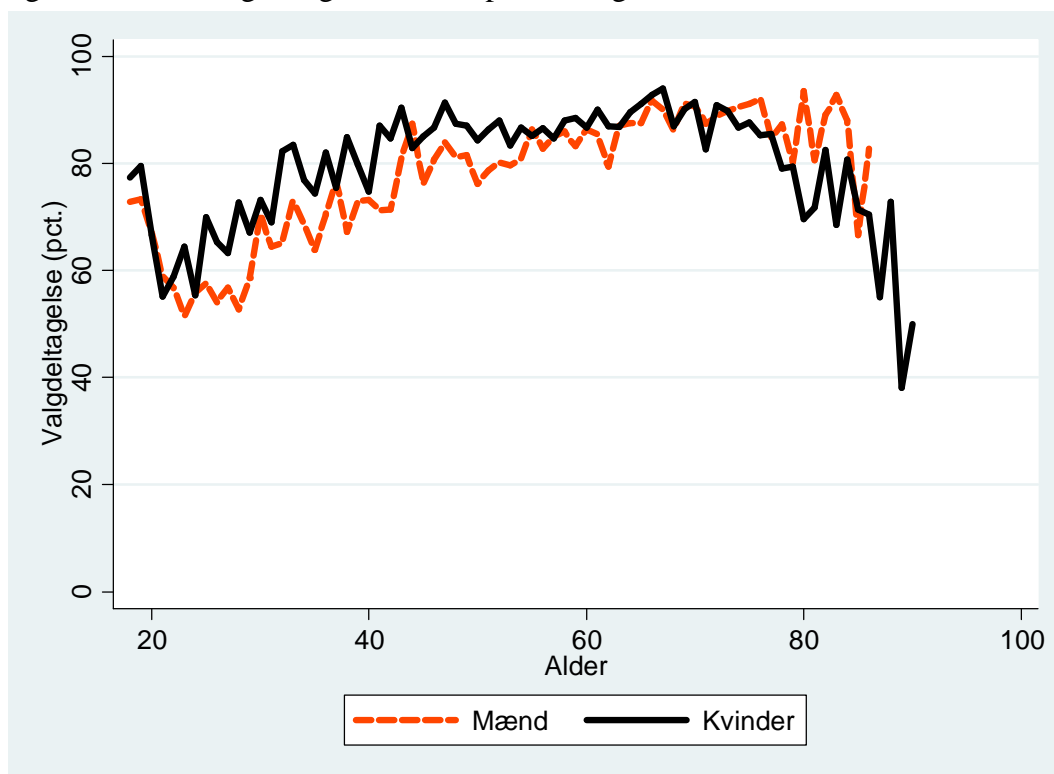

B2.773.3: Valgdeltagelse opdelt på uddannelse.

	Pct.	N
Grundskole	74,3	6.952
Gymnasial uddannelse	80,4	577
Faglig uddannelse	85,0	6.143
Kort- og mellemlang videregående uddannelse	90,0	2.146
Lang videregående uddannelse	90,3	352

B2.773.4: Valgdeltagelse opdelt på personlig indkomst.

	Pct.	N
Under 100.000 kr.	69,5	1.382
100.000-199.999 kr.	76,2	5.194
200.000-299.999 kr.	78,4	4.529
300.000-399.999 kr.	86,9	3.318
400.000-499.999 kr.	87,9	1.254
500.000-599.999 kr.	90,6	425
600.000-699.999 kr.	88,8	178
700.000-799.999 kr.	90,1	91
900.000-999.999 kr.	89,7	39
Over 1.000.000 kr.	91,3	161

B2.773.5: Valgdeltagelse opdelt efter primær beskæftigelse for udvalgte grupper.

	Pct.	N
Nettoledige	72,3	318
Bruttoledige	66,2	133
Flexydelse	88,6	44
Beskæftiget uden løn	61,7	94
Uddannelsesforanstaltning/vejledning og opkvalificering	47,3	55
Sygedagpenge	74,3	101
Kontanthjælp	41,7	242
Øvrige uden for arbejdsstyrken	54,6	304
Førtidspensionist	63,7	1.245
Ledighedsydelse	74,7	79
Øvrige stemmeberettigede borgere	83,4	13.964

B2.773.6: Valgdeltagelse for etniske danskere, indvandrere og efterkommere efter statsborgerskab.

	Danske statsborgere		Udenlandske statsborgere		Alle
	Pct.	N	Pct.	N	Pct.
Dansk	81,2	16.021	.	.	.
Indvandrere	76,6	111	42,4	439	49,3

B2.773.7: Valgdeltagelse opdelt på oprindelsesland (hovedgrupper) og statsborgerskab.

	Danske statsborgere		Udenlandske statsborgere		Alle Pct.
	Pct.	N	Pct.	N	
Danmark	81,2	16.021	.	.	.
Gamle EU lande	80,9	47	58,0	88	65,9
Nye EU lande	.	.	10,5	124	.
Resten af nordiske lande	.	.	47,8	46	.
Ikke-vestlige lande	72,9	70	51,3	195	57,0

B2.773.8: Valgdeltagelse opdelt på oprindelsesland og statsborgerskab.

	Danske statsborgere		Udenlandske statsborgere		Alle Pct.
	Pct.	N	Pct.	N	
Danmark	81,2	16.021	.	.	.
Norge	.	.	51,4	35	.
Tyskland	.	.	60,6	33	.
Ukraine	.	.	27,5	40	.

B2.779 Skive (nr. 779)

B2.779.1: Valgdeltagelse opdelt på aldersgrupper.

	Pct.	N
18 år	71,8	687
19-21 år	55,2	1.716
22-29 år	51,5	3.432
30-39 år	69,1	4.821
40-49 år	77,3	6.441
50-59 år	80,9	6.775
60-69 år	86,5	6.379
70-79 år	86,5	4.158
80-89 år	73,0	1.907
90-99 år	53,4	373

B2.779.2: Valgdeltagelse opdelt på køn.

	Pct.	N
Mand	73,4	18.630
Kvinde	77,7	18.070

Figur B.779.1: Valgdeltagelse fordelt på alder og køn.

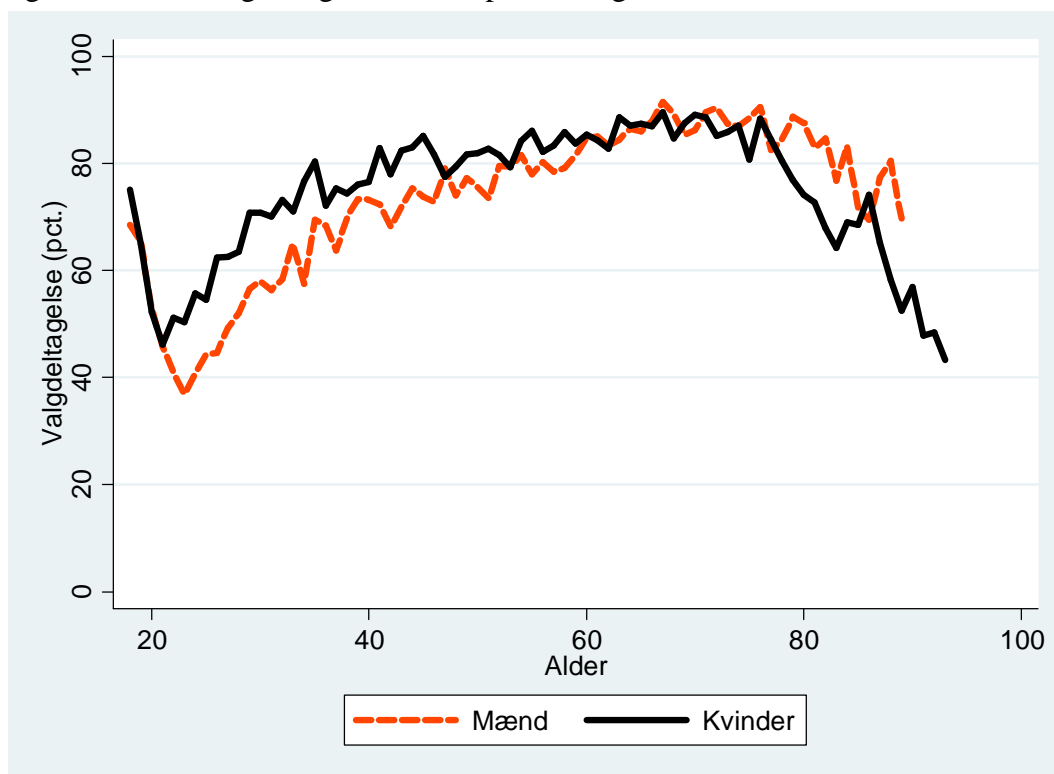

B2.779.3: Valgdeltagelse opdelt på uddannelse.

	Pct.	N
Grundskole	68,1	13.290
Gymnasial uddannelse	68,7	1.797
Faglig uddannelse	79,3	13.720
Kort- og mellemlang videregående uddannelse	87,7	5.969
Lang videregående uddannelse	89,5	977

B2.779.4: Valgdeltagelse opdelt på personlig indkomst.

	Pct.	N
Under 100.000 kr.	60,0	3.246
100.000-199.999 kr.	73,6	10.012
200.000-299.999 kr.	72,3	9.822
300.000-399.999 kr.	81,1	7.724
400.000-499.999 kr.	84,8	3.401
500.000-599.999 kr.	85,9	1.216
600.000-699.999 kr.	86,2	470
700.000-799.999 kr.	86,5	229
800.000-899.999 kr.	82,6	161
900.000-999.999 kr.	89,9	69
Over 1.000.000 kr.	87,8	353

B2.779.5: Valgdeltagelse opdelt efter primær beskæftigelse for udvalgte grupper.

	Pct.	N
Nettoledige	62,8	452
Bruttoledige	55,7	305
Flexydelse	88,1	84
Beskæftiget uden løn	54,0	200
Uddannelsesforanstaltning/vejledning og opkvalificering	46,8	158
Sygedagpenge	68,9	296
Kontanthjælp	39,6	555
Øvrige uden for arbejdsstyrken	44,5	770
Førtidspensionist	56,4	2.039
Ledighedsydelse	71,9	153
Øvrige stemmeberettigede borgere	78,9	31.590

B2.779.6: Valgdeltagelse for etniske danskere, indvandrere og efterkommere efter statsborgerskab.

	Danske statsborgere		Udenlandske statsborgere		Alle
	Pct.	N	Pct.	N	Pct.
Dansk	76,8	35.144	.	.	.
Indvandrere	60,7	428	41,3	1.019	47,1
Efterkommere	40,3	72	.	.	.

B2.779.7: Valgdeltagelse opdelt på oprindelsesland (hovedgrupper) og statsborgerskab.

	Danske statsborgere		Udenlandske statsborgere		Alle Pct.
	Pct.	N	Pct.	N	
Danmark	76,8	35.144	.	.	.
Gamle EU lande	82,8	93	47,9	192	59,3
Nye EU lande	.	.	26,4	296	.
Resten af nordiske lande	.	.	57,8	64	.
Ikke-vestlige lande	52,3	369	44,6	478	47,9

B2.779.8: Valgdeltagelse opdelt på oprindelsesland og statsborgerskab.

	Danske statsborgere		Udenlandske statsborgere		Alle Pct.
	Pct.	N	Pct.	N	
Danmark	76,8	35.144	.	.	.
Norge	.	.	59,6	47	.
Polen	.	.	22,8	114	.
Rumænien	.	.	27,3	88	.
Storbritannien	.	.	34,2	38	.
Tyskland	84,6	52	41,9	74	59,5
Irak	50,0	32	28,1	32	39,1
Iran	71,4	35	43,3	30	58,5
Libanon	34,8	92	.	.	.
Thailand	.	.	48,5	33	.
Letland	.	.	31,0	42	.
Litauen	.	.	31,3	32	.
Ukraine	.	.	23,8	63	.
Bosnien- Hercegovina	60,4	91	43,4	113	51,0

B2.787 Thisted (nr. 787)

B2.787.1: Valgdeltagelse opdelt på aldersgrupper.

	Pct.	N
18 år	73,0	619
19-21 år	60,2	1.627
22-29 år	55,5	2.971
30-39 år	68,1	4.365
40-49 år	76,2	5.997
50-59 år	79,9	6.670
60-69 år	85,7	6.366
70-79 år	83,4	3.822
80-89 år	69,3	1.813
90-99 år	44,0	364

B2.787.2: Valgdeltagelse opdelt på køn.

	Pct.	N
Mand	73,7	17.396
Kvinde	76,6	17.228

Figur B.787.1: Valgdeltagelse fordelt på alder og køn.

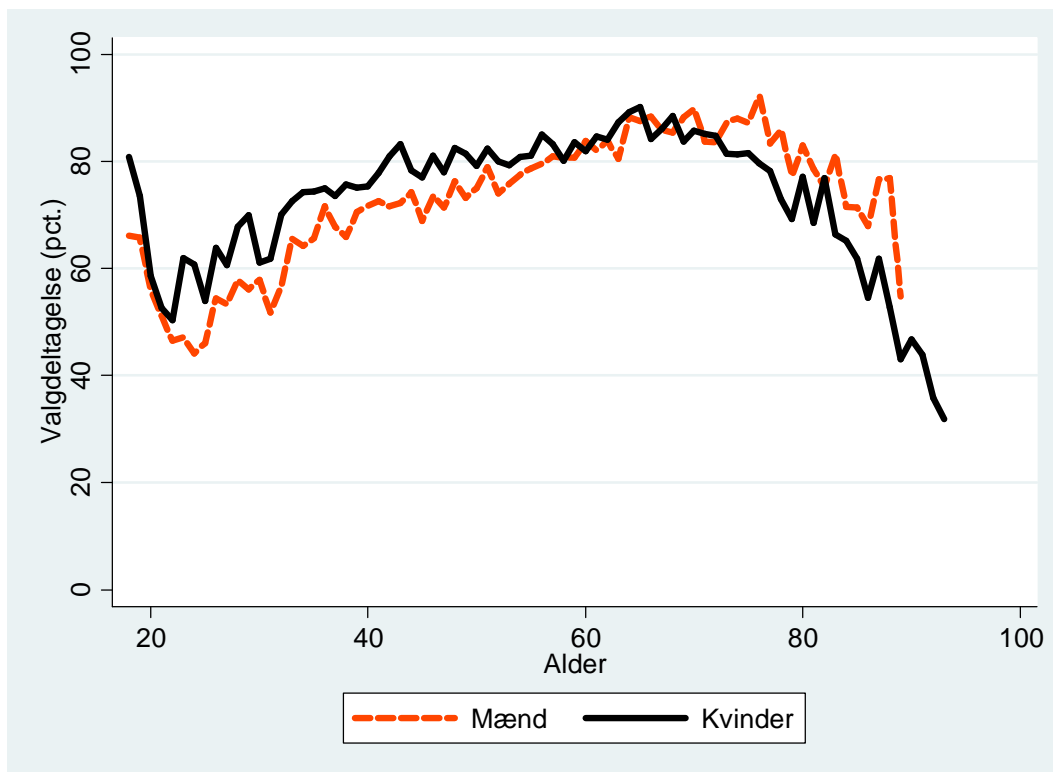

B2.787.3: Valgdeltagelse opdelt på uddannelse.

	Pct.	N
Grundskole	68,9	12.989
Gymnasial uddannelse	70,3	1.508
Faglig uddannelse	80,6	13.092
Kort- og mellemlang videregående uddannelse	87,6	4.836
Lang videregående uddannelse	84,7	921

B2.787.4: Valgdeltagelse opdelt på personlig indkomst.

	Pct.	N
Under 100.000 kr.	63,0	3.068
100.000-199.999 kr.	71,8	9.727
200.000-299.999 kr.	72,9	9.176
300.000-399.999 kr.	79,7	7.421
400.000-499.999 kr.	86,6	2.957
500.000-599.999 kr.	84,9	1.009
600.000-699.999 kr.	84,6	435
700.000-799.999 kr.	83,5	188
800.000-899.999 kr.	83,0	182
900.000-999.999 kr.	86,0	100
Over 1.000.000 kr.	88,3	366

B2.787.5: Valgdeltagelse opdelt efter primær beskæftigelse for udvalgte grupper.

	Pct.	N
Nettoledige	61,2	562
Bruttoledige	63,3	199
Flexydelse	86,3	117
Beskæftiget uden løn	62,8	137
Uddannelsesforanstaltning/vejledning og opkvalificering	57,3	185
Sygedagpenge	61,9	286
Kontanthjælp	42,5	475
Øvrige uden for arbejdsstyrken	46,5	824
Førtidspensionist	61,7	2.241
Ledighedsydelse	72,3	137
Øvrige stemmeberettigede borgere	78,2	29.375

B2.787.6: Valgdeltagelse for etniske danskere, indvandrere og efterkommere efter statsborgerskab.

	Danske statsborgere		Udenlandske statsborgere		Alle
	Pct.	N	Pct.	N	Pct.
Dansk	77,3	32.663	.	.	.
Indvandrere	59,0	332	35,3	1.550	39,5
Efterkommere	50,0	34	.	.	.

B2.787.7: Valgdeltagelse opdelt på oprindelsesland (hovedgrupper) og statsborgerskab.

	Danske statsborgere		Udenlandske statsborgere		Alle Pct.
	Pct.	N	Pct.	N	
Danmark	77,3	32.663	.	.	.
Gamle EU lande	77,6	85	46,4	362	52,3
Nye EU lande	.	.	11,2	484	.
Resten af nordiske lande	.	.	47,7	174	.
Andre vestlige lande	.	.	59,4	32	.
Ikke-vestlige lande	48,7	230	44,3	517	45,6

B2.787.8: Valgdeltagelse opdelt på oprindelsesland og statsborgerskab.

	Danske statsborgere		Udenlandske statsborgere		Alle Pct.
	Pct.	N	Pct.	N	
Danmark	77,3	32.663	.	.	.
Island	.	.	43,5	108	.
Norge	.	.	54,5	66	.
Polen	.	.	7,6	289	.
Rumænien	.	.	20,0	40	.
Storbritannien	.	.	40,0	35	.
Tyskland	76,5	51	45,5	224	51,3
Congo, republikken	.	.	62,9	35	.
Libanon	34,1	41	.	.	.
Thailand	.	.	64,0	75	.
Litauen	.	.	13,4	97	.
Ukraine	.	.	16,5	85	.
Bosnien- Hercegovina	49,4	85	43,3	67	46,7

B2.791 Viborg (nr. 791)

B2.791.1: Valgdeltagelse opdelt på aldersgrupper.

	Pct.	N
18 år	74,6	1.239
19-21 år	58,8	2.930
22-29 år	55,6	5.975
30-39 år	69,4	9.906
40-49 år	75,6	11.886
50-59 år	79,6	11.446
60-69 år	86,7	10.324
70-79 år	85,0	6.165
80-89 år	68,0	2.913
90-99 år	42,0	545

B2.791.2: Valgdeltagelse opdelt på køn.

	Pct.	N
Mand	73,2	31.628
Kvinde	76,3	31.716

Figur B.791.1: Valgdeltagelse fordelt på alder og køn.

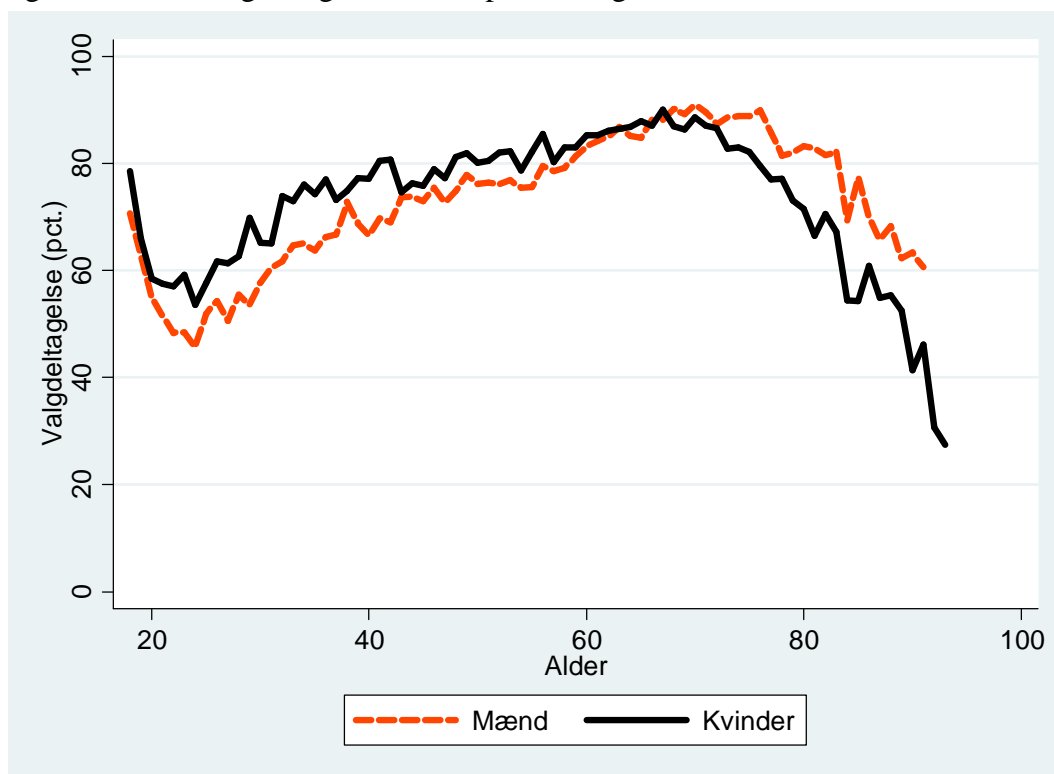

B2.791.3: Valgdeltagelse opdelt på uddannelse.

	Pct.	N
Grundskole	67,0	19.960
Gymnasial uddannelse	71,4	3.202
Faglig uddannelse	77,7	23.380
Kort- og mellemlang videregående uddannelse	86,4	11.646
Lang videregående uddannelse	87,5	3.191

B2.791.4: Valgdeltagelse opdelt på personlig indkomst.

	Pct.	N
Under 100.000 kr.	61,9	5.968
100.000-199.999 kr.	70,8	14.997
200.000-299.999 kr.	71,1	15.591
300.000-399.999 kr.	80,3	14.509
400.000-499.999 kr.	83,8	6.685
500.000-599.999 kr.	84,7	2.565
600.000-699.999 kr.	84,7	1.127
700.000-799.999 kr.	84,2	564
800.000-899.999 kr.	82,0	316
900.000-999.999 kr.	84,5	232
Over 1.000.000 kr.	86,0	726

B2.791.5: Valgdeltagelse opdelt efter primær beskæftigelse for udvalgte grupper.

	Pct.	N
Nettoledige	62,6	1.274
Bruttoledige	64,7	363
Flexydelse	89,5	114
Delvis ledighed	64,6	48
Beskæftiget uden løn	65,4	246
Uddannelsesforanstaltning/vejledning og opkvalificering	62,5	357
Sygedagpenge	61,8	432
Kontanthjælp	41,2	1.176
Øvrige uden for arbejdsstyrken	47,1	1.330
Førtidspensionist	58,0	2.945
Ledighedsydelse	67,1	277
Øvrige stemmeberettigede borgere	77,8	54.585

B2.791.6: Valgdeltagelse for etniske danskere, indvandrere og efterkommere efter statsborgerskab.

	Danske statsborgere		Udenlandske statsborgere		Alle
	Pct.	N	Pct.	N	Pct.
Dansk	76,8	59.656	51,0	49	76,7
Indvandrere	60,6	968	34,0	2.478	41,5
Efterkommere	54,7	137	42,9	56	51,3

B2.791.7: Valgdeltagelse opdelt på oprindelsesland (hovedgrupper) og statsborgerskab.

	Danske statsborgere		Udenlandske statsborgere		Alle
	Pct.	N	Pct.	N	
Danmark	76,8	59.656	51,0	49	76,7
Gamle EU lande	75,7	185	47,8	525	55,1
Nye EU lande	50,4	115	12,2	810	17,0
Resten af nordiske lande	63,2	38	46,7	150	50,0
Andre vestlige lande	.	.	52,5	61	.
Ikke-vestlige lande	57,3	754	41,9	988	48,6

B2.791.8: Valgdeltagelse opdelt på oprindelsesland og statsborgerskab.

	Danske statsborgere		Udenlandske statsborgere		Alle
	Pct.	N	Pct.	N	
Danmark	76,8	59.656	51,0	49	76,7
Island	.	.	34,1	41	.
Norge	63,6	33	51,4	109	54,2
Sverige	86,7	30	47,1	70	59,0
Holland	.	.	51,2	82	.
Polen	58,3	36	11,1	279	16,5
Rumænien	48,1	54	13,1	222	19,9
Storbritannien	.	.	53,7	108	.
Ungarn	.	.	15,6	45	.
Tyskland	68,3	82	52,3	151	57,9
Somalia	.	.	62,0	50	.
USA	.	.	47,2	36	.
Afghanistan	.	.	55,2	87	.
Sri Lanka	64,9	188	49,1	53	61,4
Irak	34,0	47	36,5	52	35,4
Iran	60,0	40	41,9	31	52,1
Kina	.	.	30,0	30	.
Libanon	32,4	37	.	.	.
Vietnam	47,1	85	30,1	73	39,2
Thailand	.	.	45,0	80	.
Letland	.	.	12,5	32	.
Litauen	.	.	6,5	170	.
Rusland	.	.	40,6	32	.
Ukraine	.	.	25,0	108	.
Bosnien- Hercegovina	64,2	81	35,9	78	50,3

B2.810 Brønderslev (nr. 810)

B2.810.1: Valgdeltagelse opdelt på aldersgrupper.

	Pct.	N
18 år	73,2	466
19-21 år	59,1	1.110
22-29 år	54,8	2.174
30-39 år	69,1	4.045
40-49 år	76,9	5.102
50-59 år	80,4	4.981
60-69 år	87,6	4.649
70-79 år	85,9	3.066
80-89 år	69,6	1.498
90-99 år	36,8	288

B2.810.2: Valgdeltagelse opdelt på køn.

	Pct.	N
Mand	74,9	13.722
Kvinde	76,8	13.661

Figur B.810.1: Valgdeltagelse fordelt på alder og køn.

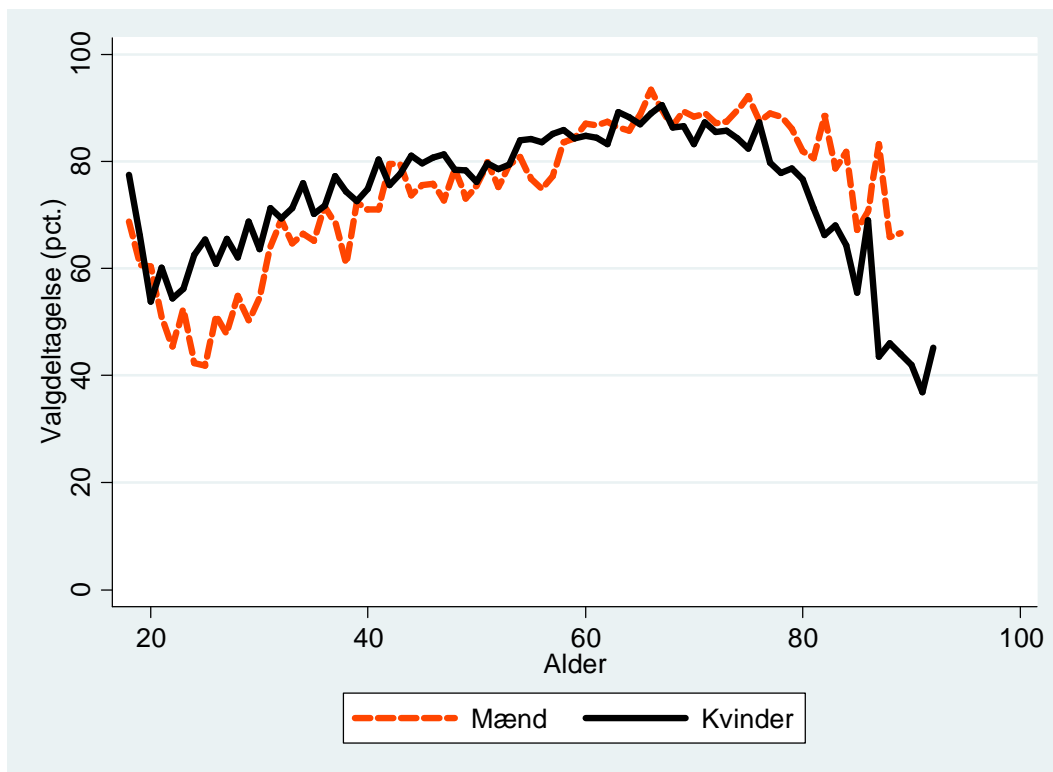

B2.810.3: Valgdeltagelse opdelt på uddannelse.

	Pct.	N
Grundskole	68,5	9.651
Gymnasial uddannelse	74,2	1.014
Faglig uddannelse	79,7	10.593
Kort- og mellemlang videregående uddannelse	86,1	4.532
Lang videregående uddannelse	89,1	910

B2.810.4: Valgdeltagelse opdelt på personlig indkomst.

	Pct.	N
Under 100.000 kr.	62,4	2.230
100.000-199.999 kr.	72,2	7.481
200.000-299.999 kr.	73,2	6.937
300.000-399.999 kr.	81,5	6.282
400.000-499.999 kr.	84,2	2.544
500.000-599.999 kr.	86,0	903
600.000-699.999 kr.	84,2	367
700.000-799.999 kr.	86,8	167
800.000-899.999 kr.	85,2	108
900.000-999.999 kr.	92,2	64
Over 1.000.000 kr.	85,2	305

B2.810.5: Valgdeltagelse opdelt efter primær beskæftigelse for udvalgte grupper.

	Pct.	N
Nettoledige	65,2	575
Bruttoledige	61,5	179
Flexydelse	81,2	69
Beskæftiget uden løn	58,3	139
Uddannelsesforanstaltning/vejledning og opkvalificering	48,3	207
Sygedagpenge	72,5	171
Kontanthjælp	41,7	456
Øvrige uden for arbejdsstyrken	48,6	574
Førtidspensionist	60,1	1.429
Ledighedsydelse	64,6	99
Øvrige stemmeberettigede borgere	79,0	23.410

B2.810.6: Valgdeltagelse for etniske danskere, indvandrere og efterkommere efter statsborgerskab.

	Danske statsborgere		Udenlandske statsborgere		Alle
	Pct.	N	Pct.	N	Pct.
Dansk	77,0	26.287	.	.	.
Indvandrere	68,3	268	39,5	754	47,1
Efterkommere	66,0	47	.	.	.

B2.810.7: Valgdeltagelse opdelt på oprindelsesland (hovedgrupper) og statsborgerskab.

	Danske statsborgere		Udenlandske statsborgere		Alle Pct.
	Pct.	N	Pct.	N	
Danmark	77,0	26.287	.	.	.
Gamle EU lande	79,2	53	45,5	132	55,1
Nye EU lande	.	.	18,1	237	.
Resten af nordiske lande	.	.	52,9	68	.
Ikke-vestlige lande	66,2	219	50,3	312	56,9

B2.810.8: Valgdeltagelse opdelt på oprindelsesland og statsborgerskab.

	Danske statsborgere		Udenlandske statsborgere		Alle Pct.
	Pct.	N	Pct.	N	
Danmark	77,0	26.287	.	.	.
Norge	.	.	50,0	52	.
Polen	.	.	15,7	70	.
Rumænien	.	.	21,8	101	.
Tyskland	.	.	42,2	45	.
Afghanistan	.	.	53,7	41	.
Irak	.	.	60,6	33	.
Libanon	69,1	94	.	.	.

B2.813 Frederikshavn (nr. 813)

B2.813.1: Valgdeltagelse opdelt på aldersgrupper.

	Pct.	N
18 år	67,6	797
19-21 år	52,3	1.911
22-29 år	50,0	3.838
30-39 år	62,0	5.880
40-49 år	71,4	8.481
50-59 år	77,5	9.316
60-69 år	84,3	9.295
70-79 år	83,2	6.034
80-89 år	68,6	2.677
90-99 år	45,5	521

B2.813.2: Valgdeltagelse opdelt på køn.

	Pct.	N
Mand	70,4	24.296
Kvinde	74,4	24.467

Figur B.813.1: Valgdeltagelse fordelt på alder og køn.

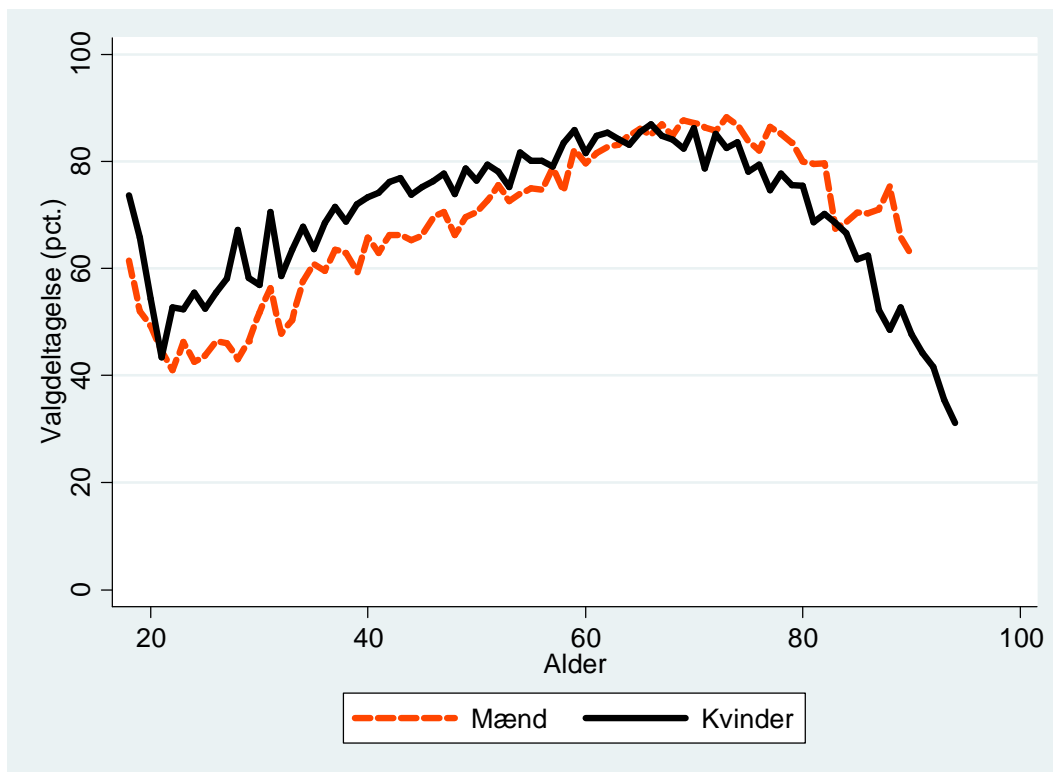

B2.813.3: Valgdeltagelse opdelt på uddannelse.

	Pct.	N
Grundskole	66,2	17.361
Gymnasial uddannelse	67,8	1.778
Faglig uddannelse	76,1	19.548
Kort- og mellemlang videregående uddannelse	84,9	7.226
Lang videregående uddannelse	86,1	1.156

B2.813.4: Valgdeltagelse opdelt på personlig indkomst.

	Pct.	N
Under 100.000 kr.	57,7	3.849
100.000-199.999 kr.	71,1	13.646
200.000-299.999 kr.	70,2	13.303
300.000-399.999 kr.	77,2	10.318
400.000-499.999 kr.	80,7	4.329
500.000-599.999 kr.	79,7	1.496
600.000-699.999 kr.	76,2	682
700.000-799.999 kr.	77,5	307
800.000-899.999 kr.	77,7	197
900.000-999.999 kr.	70,3	138
Over 1.000.000 kr.	85,0	468

B2.813.5: Valgdeltagelse opdelt efter primær beskæftigelse for udvalgte grupper.

	Pct.	N
Nettoledige	59,7	1.152
Bruttoledige	61,4	233
Flexydelse	86,8	91
Delvis ledighed	57,7	71
Beskæftiget uden løn	59,8	164
Uddannelsesforanstaltning/vejledning og opkvalificering	56,9	160
Sygedagpenge	65,9	384
Kontanthjælp	39,9	722
Øvrige uden for arbejdsstyrken	43,1	1.218
Førtidspensionist	57,3	2.785
Ledighedsydelse	65,4	228
Øvrige stemmeberettigede borgere	75,7	41.391

B2.813.6: Valgdeltagelse for etniske danskere, indvandrere og efterkommere efter statsborgerskab.

	Danske statsborgere		Udenlandske statsborgere		Alle
	Pct.	N	Pct.	N	Pct.
Dansk	74,2	46.206	50,0	34	74,2
Indvandrere	63,3	599	32,4	1.822	40,1
Efterkommere	53,7	54	27,1	48	41,2

B2.813.7: Valgdeltagelse opdelt på oprindelsesland (hovedgrupper) og statsborgerskab.

	Danske statsborgere		Udenlandske statsborgere		Alle
	Pct.	N	Pct.	N	Pct.
Danmark	74,2	46.206	50,0	34	74,2
Gamle EU lande	73,0	163	50,0	366	57,1
Nye EU lande	55,8	43	10,1	631	13,1
Resten af nordiske lande	69,2	52	41,9	191	47,7
Andre vestlige lande	.	.	65,6	32	.
Ikke-vestlige lande	58,0	383	39,4	650	46,3

B2.813.8: Valgdeltagelse opdelt på oprindelsesland og statsborgerskab.

	Danske statsborgere		Udenlandske statsborgere		Alle
	Pct.	N	Pct.	N	Pct.
Danmark	74,2	46.206	50,0	34	74,2
Norge	68,0	50	39,9	178	46,1
Sverige	70,4	54	47,2	127	54,1
Polen	.	.	8,9	203	.
Rumænien	.	.	8,8	317	.
Storbritannien	.	.	55,4	56	.
Tyrkiet	.	.	22,8	57	.
Tyskland	77,4	62	53,4	103	62,4
Myanmar	.	.	35,1	97	.
Sri Lanka	62,5	80	.	.	.
Irak	.	.	39,4	33	.
Iran	50,0	30	.	.	.
Vietnam	30,0	40	.	.	.
Thailand	.	.	32,9	73	.
Litauen	.	.	18,6	43	.
Bosnien- Hercegovina	68,3	63	44,1	102	53,3

B2.820 Vesthimmerland (nr. 820)

B2.820.1: Valgdeltagelse opdelt på aldersgrupper.

	Pct.	N
18 år	68,0	543
19-21 år	57,4	1.276
22-29 år	50,3	2.592
30-39 år	65,1	3.947
40-49 år	75,3	5.217
50-59 år	79,4	5.326
60-69 år	85,9	5.017
70-79 år	85,8	3.297
80-89 år	69,5	1.546
90-99 år	50,5	305

B2.820.2: Valgdeltagelse opdelt på køn.

	Pct.	N
Mand	72,3	14.683
Kvinde	75,7	14.388

Figur B.820.1: Valgdeltagelse fordelt på alder og køn.

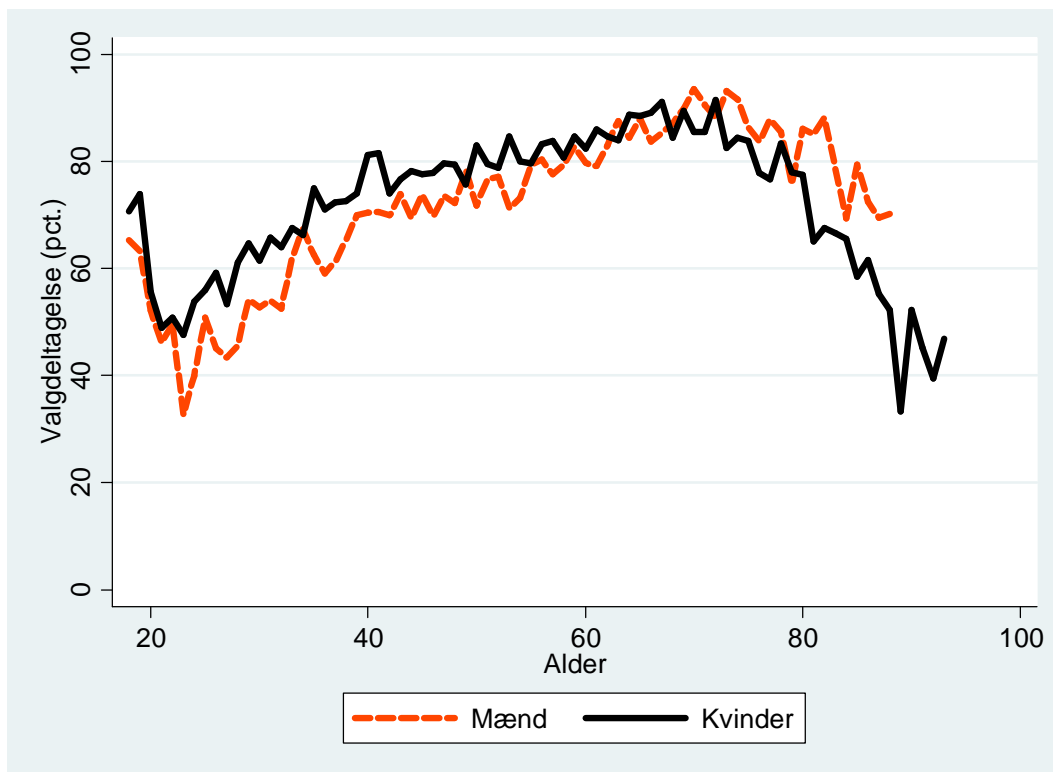

B2.820.3: Valgdeltagelse opdelt på uddannelse.

	Pct.	N
Grundskole	67,1	11.248
Gymnasial uddannelse	73,3	1.081
Faglig uddannelse	79,7	10.737
Kort- og mellemlang videregående uddannelse	88,3	4.147
Lang videregående uddannelse	88,1	645

B2.820.4: Valgdeltagelse opdelt på personlig indkomst.

	Pct.	N
Under 100.000 kr.	59,3	2.463
100.000-199.999 kr.	71,7	7.998
200.000-299.999 kr.	71,1	7.772
300.000-399.999 kr.	78,9	6.412
400.000-499.999 kr.	84,2	2.540
500.000-599.999 kr.	84,6	832
600.000-699.999 kr.	85,3	360
700.000-799.999 kr.	87,6	193
800.000-899.999 kr.	82,9	105
900.000-999.999 kr.	90,5	74
Over 1.000.000 kr.	88,4	284

B2.820.5: Valgdeltagelse opdelt efter primær beskæftigelse for udvalgte grupper.

	Pct.	N
Nettoledige	62,4	665
Bruttoledige	60,8	186
Flexydelse	85,3	68
Delvis ledighed	70,0	40
Beskæftiget uden løn	54,5	101
Uddannelsesforanstaltning/vejledning og opkvalificering	65,4	127
Sygedagpenge	62,2	196
Kontanthjælp	37,0	440
Øvrige uden for arbejdsstyrken	45,6	743
Førtidspensionist	58,3	1.713
Ledighedsydelse	66,0	94
Øvrige stemmeberettigede borgere	77,4	24.589

B2.820.6: Valgdeltagelse for etniske danskere, indvandrere og efterkommere efter statsborgerskab.

	Danske statsborgere		Udenlandske statsborgere		Alle Pct.
	Pct.	N	Pct.	N	
Dansk	76,2	27.467	.	.	.
Indvandrere	67,9	265	29,2	1.261	35,9
Efterkommere	.	.	16,7	42	.

B2.820.7: Valgdeltagelse opdelt på oprindelsesland (hovedgrupper) og statsborgerskab.

	Danske statsborgere		Udenlandske statsborgere		Alle Pct.
	Pct.	N	Pct.	N	
Danmark	76,2	27.467	.	.	.
Gamle EU lande	77,9	68	44,9	205	53,1
Nye EU lande	.	.	10,3	661	.
Resten af nordiske lande	.	.	62,3	61	.
Ikke-vestlige lande	60,9	184	47,2	362	51,8

B2.802.8: Valgdeltagelse opdelt på oprindelsesland og statsborgerskab.

	Danske statsborgere		Udenlandske statsborgere		Alle Pct.
	Pct.	N	Pct.	N	
Danmark	76,2	27.467	.	.	.
Norge	.	.	60,4	53	.
Holland	.	.	48,1	77	.
Polen	.	.	6,0	381	.
Rumænien	.	.	19,1	115	.
Tyskland	.	.	37,5	56	.
Congo, Den	.	.	80,6	31	.
Demokratiske rep.					
Thailand	.	.	44,2	43	.
Letland	.	.	16,3	43	.
Litauen	.	.	8,2	97	.
Ukraine	.	.	38,2	55	.
Bosnien- Hercegovina	71,9	57	45,5	44	60,4

B2.825 Læsø (nr. 825)

B2.825.1: Valgdeltagelse opdelt på aldersgrupper.

	Pct.	N
22-29 år	67,3	55
30-39 år	92,3	117
40-49 år	88,3	231
50-59 år	88,7	301
60-69 år	86,9	413
70-79 år	88,0	267
80-89 år	68,4	114

B2.825.2: Valgdeltagelse opdelt på køn.

	Pct.	N
Mand	83,3	795
Kvinde	85,1	770

Figur B.825.1: Valgdeltagelse fordelt på alder og køn.

Figuren er udeladt for Læsø Kommune af anonymitetshensyn, da de enkelte grupper bliver for små.

B2.825.3: Valgdeltagelse opdelt på uddannelse.

	Pct.	N
Grundskole	79,0	690
Gymnasial uddannelse	84,0	50
Faglig uddannelse	89,8	532
Kort- og mellemlang videregående uddannelse	89,3	197
Lang videregående uddannelse	86,0	43

B2.825.4: Valgdeltagelse opdelt på personlig indkomst.

	Pct.	N
Under 100.000 kr.	64,4	104
100.000-199.999 kr.	79,0	562
200.000-299.999 kr.	86,3	475
300.000-399.999 kr.	93,6	235
400.000-499.999 kr.	94,4	90
500.000-599.999 kr.	91,7	36

B2.825.5: Valgdeltagelse opdelt efter primær beskæftigelse for udvalgte grupper.

	Pct.	N
Nettoledige	85,1	74
Øvrige uden for arbejdsstyrken	72,1	43
Førtidspensionist	71,1	76
Øvrige stemmeberettigede borgere	85,4	1.333

B2.825.6: Valgdeltagelse for etniske danskere, indvandrere og efterkommere efter statsborgerskab.

	Danske statsborgere		Udenlandske statsborgere		Alle
	Pct.	N	Pct.	N	Pct.
Dansk	84,6	1.490	.	.	.
Indvandrere	.	.	69,6	56	.

B2.825.7: Valgdeltagelse opdelt på oprindelsesland (hovedgrupper) og statsborgerskab.

	Danske statsborgere		Udenlandske statsborgere		Alle
	Pct.	N	Pct.	N	Pct.
Danmark	84,6	1.490	.	.	.
Gamle EU lande	.	.	65,6	32	.

B2.840 Rebild (nr. 840)

B2.840.1: Valgdeltagelse opdelt på aldersgrupper.

	Pct.	N
18 år	80,4	398
19-21 år	68,4	843
22-29 år	59,9	1.572
30-39 år	76,7	3.436
40-49 år	82,5	4.335
50-59 år	85,4	4.106
60-69 år	89,7	3.675
70-79 år	87,1	2.072
80-89 år	74,2	994
90-99 år	53,9	193

B2.840.2: Valgdeltagelse opdelt på køn.

	Pct.	N
Mand	79,2	10.945
Kvinde	82,7	10.683

Figur B.840.1: Valgdeltagelse fordelt på alder og køn.

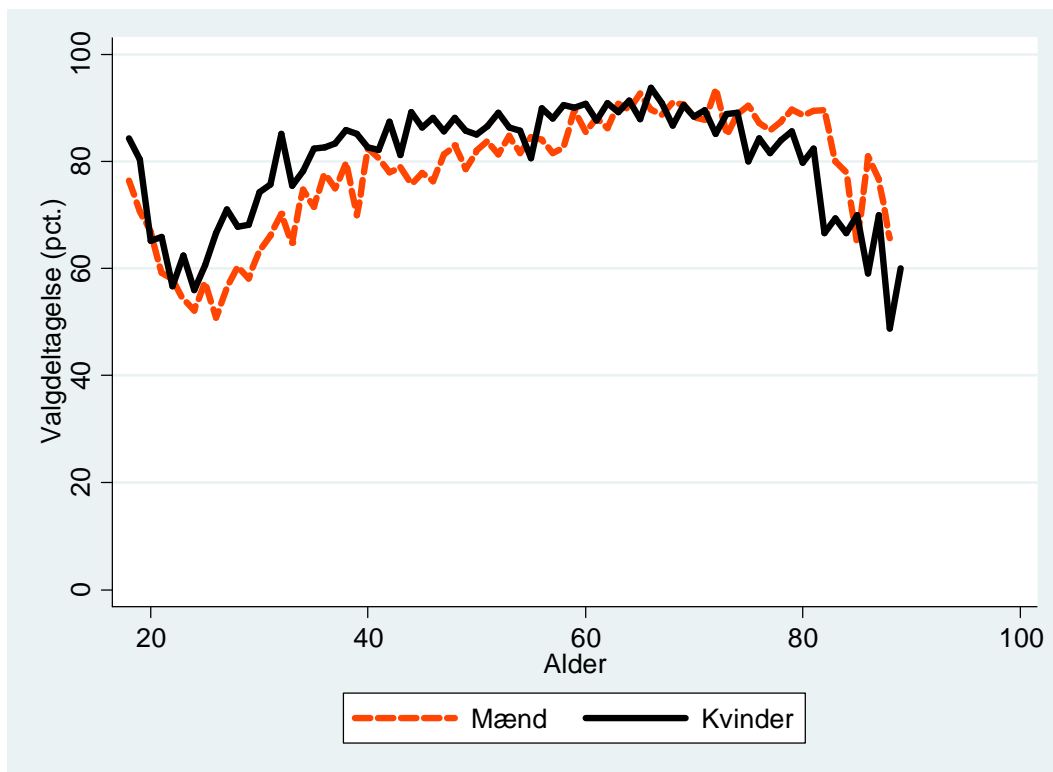

B2.840.3: Valgdeltagelse opdelt på uddannelse.

	Pct.	N
Grundskole	74,5	6.968
Gymnasial uddannelse	77,0	868
Faglig uddannelse	83,2	7.898
Kort- og mellemlang videregående uddannelse	89,9	3.982
Lang videregående uddannelse	91,8	1.388

B2.840.4: Valgdeltagelse opdelt på personlig indkomst.

	Pct.	N
Under 100.000 kr.	71,4	1.683
100.000-199.999 kr.	76,8	4.951
200.000-299.999 kr.	78,1	4.964
300.000-399.999 kr.	83,7	5.129
400.000-499.999 kr.	87,4	2.582
500.000-599.999 kr.	89,1	1.043
600.000-699.999 kr.	89,9	464
700.000-799.999 kr.	89,9	268
800.000-899.999 kr.	85,6	146
900.000-999.999 kr.	93,3	89
Over 1.000.000 kr.	89,9	306

B2.840.5: Valgdeltagelse opdelt efter primær beskæftigelse for udvalgte grupper.

	Pct.	N
Nettoledige	71,6	356
Bruttoledige	73,2	138
Flexydelse	88,6	35
Beskæftiget uden løn	74,5	106
Uddannelsesforanstaltning/vejledning og opkvalificering	69,8	53
Sygedagpenge	63,0	127
Kontanthjælp	49,3	213
Øvrige uden for arbejdsstyrken	60,0	453
Førtidspensionist	64,8	722
Ledighedsydelse	74,7	75
Øvrige stemmeberettigede borgere	82,9	19.280

B2.840.6: Valgdeltagelse for etniske danskere, indvandrere og efterkommere efter statsborgerskab.

	Danske statsborgere		Udenlandske statsborgere		Alle
	Pct.	N	Pct.	N	Pct.
Dansk	82,2	20.765	.	.	.
Indvandrere	77,5	151	43,9	672	50,1

B2.840.7: Valgdeltagelse opdelt på oprindelsesland (hovedgrupper) og statsborgerskab.

	Danske statsborgere		Udenlandske statsborgere		Alle Pct.
	Pct.	N	Pct.	N	
Danmark	82,2	20.765	.	.	.
Gamle EU lande	92,9	56	65,1	146	72,8
Nye EU lande	.	.	21,0	195	.
Resten af nordiske lande	.	.	51,1	47	.
Ikke-vestlige lande	62,8	86	44,2	276	48,6

B2.840.8: Valgdeltagelse opdelt på oprindelsesland og statsborgerskab.

	Danske statsborgere		Udenlandske statsborgere		Alle Pct.
	Pct.	N	Pct.	N	
Danmark	82,2	20.765	.	.	.
Norge	.	.	47,5	40	.
Holland	.	.	63,0	54	.
Polen	.	.	16,7	84	.
Rumænien	.	.	26,3	76	.
Tyskland	.	.	63,3	30	.
Myanmar	.	.	43,8	32	.
Ukraine	.	.	21,3	47	.
Bosnien- Hercegovina	.	.	16,1	31	.

B2.846 Mariagerfjord (nr. 846)

B2.846.1: Valgdeltagelse opdelt på aldersgrupper.

	Pct.	N
18 år	70,0	629
19-21 år	57,5	1.457
22-29 år	49,9	2.796
30-39 år	65,3	4.426
40-49 år	73,8	6.098
50-59 år	79,2	6.248
60-69 år	84,2	5.711
70-79 år	82,7	3.538
80-89 år	65,2	1.594
90-99 år	37,4	321

B2.846.2: Valgdeltagelse opdelt på køn.

	Pct.	N
Mand	70,9	16.607
Kvinde	74,7	16.216

Figur B.846.1: Valgdeltagelse fordelt på alder og køn.

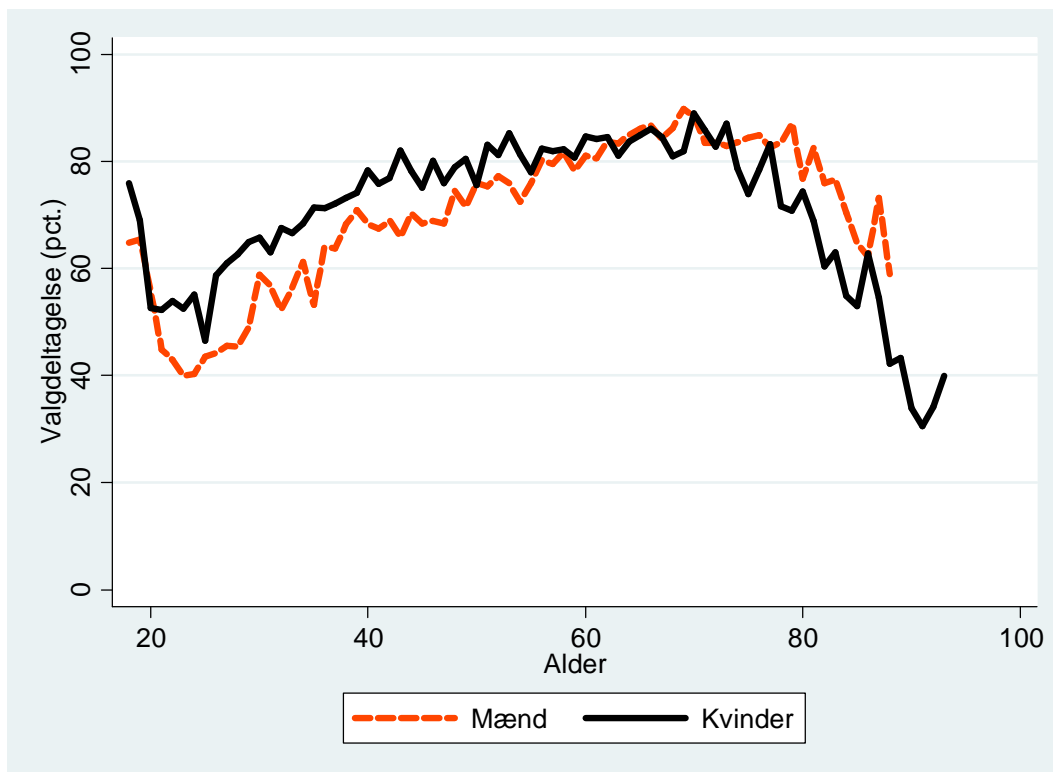

B2.846.3: Valgdeltagelse opdelt på uddannelse.

	Pct.	N
Grundskole	64,7	11.814
Gymnasial uddannelse	71,1	1.379
Faglig uddannelse	76,9	12.340
Kort- og mellemlang videregående uddannelse	86,6	5.232
Lang videregående uddannelse	86,1	1.075

B2.846.4: Valgdeltagelse opdelt på personlig indkomst.

	Pct.	N
Under 100.000 kr.	61,2	2.832
100.000-199.999 kr.	68,9	8.831
200.000-299.999 kr.	68,7	8.343
300.000-399.999 kr.	78,8	7.078
400.000-499.999 kr.	83,3	3.161
500.000-599.999 kr.	82,0	1.209
600.000-699.999 kr.	87,1	512
700.000-799.999 kr.	85,1	288
800.000-899.999 kr.	82,0	122
900.000-999.999 kr.	87,4	95
Over 1.000.000 kr.	83,8	339

B2.846.5: Valgdeltagelse opdelt efter primær beskæftigelse for udvalgte grupper.

	Pct.	N
Nettoledige	62,6	789
Bruttoledige	54,6	185
Flexydelse	78,6	56
Beskæftiget uden løn	52,0	152
Uddannelsesforanstaltning/vejledning og opkvalificering	60,2	186
Sygedagpenge	66,8	229
Kontanthjælp	37,3	557
Øvrige uden for arbejdsstyrken	49,1	796
Førtidspensionist	53,9	1.825
Ledighedsydelse	72,1	104
Øvrige stemmeberettigede borgere	76,3	27.808

B2.846.6: Valgdeltagelse for etniske danskere, indvandrere og efterkommere efter statsborgerskab.

	Danske statsborgere		Udenlandske statsborgere		Alle
	Pct.	N	Pct.	N	Pct.
Dansk	74,4	31.154	.	.	.
Indvandrere	64,5	355	35,6	1.209	42,1
Efterkommere	58,6	58	.	.	.

B2.846.7: Valgdeltagelse opdelt på oprindelsesland (hovedgrupper) og statsborgerskab.

	Danske statsborgere		Udenlandske statsborgere		Alle Pct.
	Pct.	N	Pct.	N	
Danmark	74,4	31.154	.	.	.
Gamle EU lande	73,0	89	58,2	189	62,9
Nye EU lande	.	.	13,8	434	.
Resten af nordiske lande	.	.	46,3	67	.
Andre vestlige lande	.	.	52,6	38	.
Ikke-vestlige lande	60,9	256	43,1	503	49,1

B2.846.8: Valgdeltagelse opdelt på oprindelsesland og statsborgerskab.

	Danske statsborgere		Udenlandske statsborgere		Alle Pct.
	Pct.	N	Pct.	N	
Danmark	74,4	31.154	.	.	.
Norge	.	.	42,3	52	.
Holland	.	.	77,1	48	.
Polen	.	.	12,8	234	.
Rumænien	.	.	12,2	90	.
Storbritannien	.	.	69,4	36	.
Tyskland	70,0	40	34,0	53	49,5
Sri Lanka	59,6	89	44,4	36	55,2
Thailand	.	.	51,9	54	.
Litauen	.	.	10,4	48	.
Ukraine	.	.	41,2	34	.
Bosnien- Hercegovina	73,4	64	49,5	186	55,6

B2.849 Jammerbugt (nr. 849)

B2.849.1: Valgdeltagelse opdelt på aldersgrupper.

	Pct.	N
18 år	71,2	528
19-21 år	62,5	1.166
22-29 år	56,7	2.181
30-39 år	70,3	4.048
40-49 år	78,6	5.471
50-59 år	81,1	5.479
60-69 år	87,1	5.740
70-79 år	85,3	3.402
80-89 år	70,1	1.403
90-99 år	49,0	312

B2.849.2: Valgdeltagelse opdelt på køn.

	Pct.	N
Mand	75,7	14.943
Kvinde	78,7	14.792

Figur B.849.1: Valgdeltagelse fordelt på alder og køn.

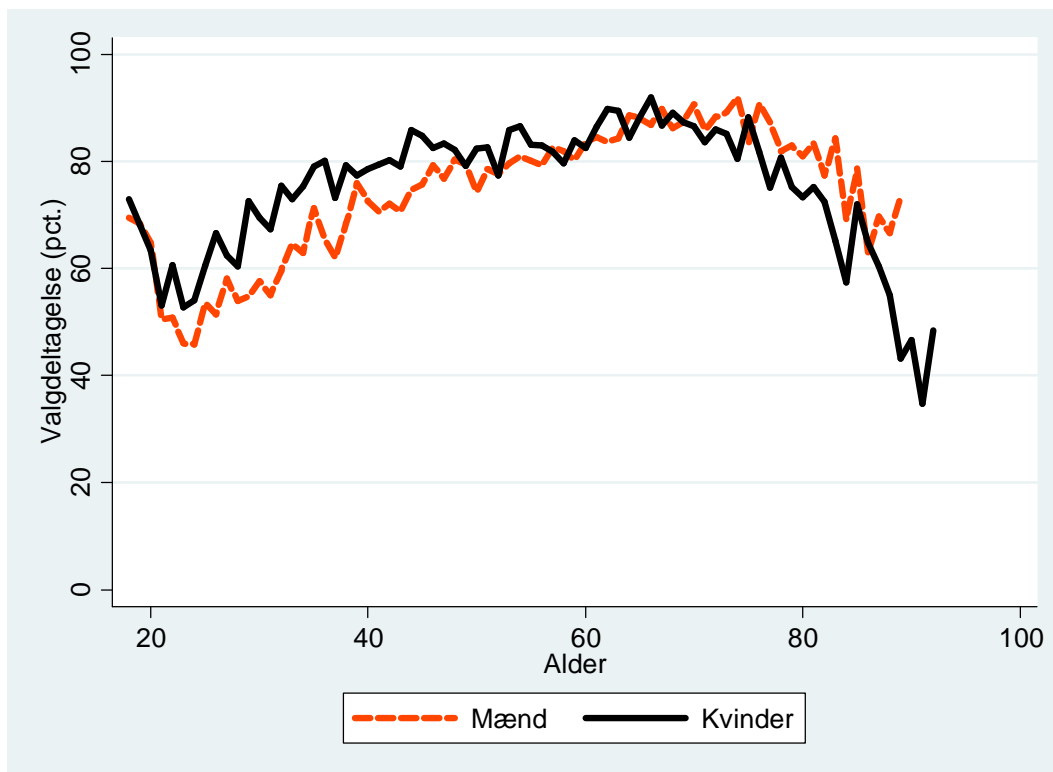

B2.849.3: Valgdeltagelse opdelt på uddannelse.

	Pct.	N
Grundskole	70,8	10.911
Gymnasial uddannelse	75,3	1.074
Faglig uddannelse	80,7	11.559
Kort- og mellemlang videregående uddannelse	88,0	4.484
Lang videregående uddannelse	87,9	834

B2.849.4: Valgdeltagelse opdelt på personlig indkomst.

	Pct.	N
Under 100.000 kr.	65,6	2.393
100.000-199.999 kr.	75,0	7.958
200.000-299.999 kr.	74,9	7.876
300.000-399.999 kr.	82,1	6.552
400.000-499.999 kr.	84,1	2.811
500.000-599.999 kr.	83,1	974
600.000-699.999 kr.	83,8	432
700.000-799.999 kr.	83,2	238
800.000-899.999 kr.	78,4	139
900.000-999.999 kr.	83,6	67
Over 1.000.000 kr.	88,2	305

B2.849.5: Valgdeltagelse opdelt efter primær beskæftigelse for udvalgte grupper.

	Pct.	N
Nettoledige	66,8	710
Bruttoledige	59,3	182
Flexydelse	88,0	75
Delvis ledighed	71,7	53
Beskæftiget uden løn	63,1	187
Uddannelsesforanstaltning/vejledning og opkvalificering	58,4	303
Sygedagpenge	62,3	162
Kontanthjælp	47,1	189
Øvrige uden for arbejdsstyrken	53,5	621
Førtidspensionist	62,7	1.591
Ledighedsydelse	77,8	54
Øvrige stemmeberettigede borgere	79,9	25.546

B2.849.6: Valgdeltagelse for etniske danskere, indvandrere og efterkommere efter statsborgerskab.

	Danske statsborgere		Udenlandske statsborgere		Alle
	Pct.	N	Pct.	N	Pct.
Dansk	78,4	28.644	.	.	.
Indvandrere	61,1	239	42,8	797	47,0

B2.849.7: Valgdeltagelse opdelt på oprindelsesland (hovedgrupper) og statsborgerskab.

	Danske statsborgere		Udenlandske statsborgere		Alle
	Pct.	N	Pct.	N	Pct.
Danmark	78,4	28.644	.	.	.
Gamle EU lande	78,8	80	44,2	165	55,5
Nye EU lande	50,0	32	24,1	212	27,5
Resten af nordiske lande	.	.	51,1	88	.
Ikke-vestlige lande	51,2	127	51,6	335	51,5

B2.849.8: Valgdeltagelse opdelt på oprindelsesland og statsborgerskab.

	Danske statsborgere		Udenlandske statsborgere		Alle
	Pct.	N	Pct.	N	Pct.
Danmark	78,4	28.644	.	.	.
Norge	.	.	49,4	77	.
Polen	.	.	24,7	77	.
Rumænien	.	.	27,3	44	.
Tyskland	77,4	31	34,6	78	46,8
Thailand	.	.	53,8	39	.
Letland	.	.	17,0	53	.

B2.851 Aalborg (nr. 851)

B2.851.1: Valgdeltagelse opdelt på aldersgrupper.

	Pct.	N
18 år	65,1	2.543
19-21 år	54,8	11.875
22-29 år	56,1	28.630
30-39 år	65,1	25.189
40-49 år	70,8	26.412
50-59 år	74,9	24.500
60-69 år	82,1	23.295
70-79 år	79,6	14.721
80-89 år	62,5	6.757
90-99 år	40,9	1.334

B2.851.2: Valgdeltagelse opdelt på køn.

	Pct.	N
Mand	67,3	82.502
Kvinde	69,8	82.779

Figur B.851.1: Valgdeltagelse fordelt på alder og køn.

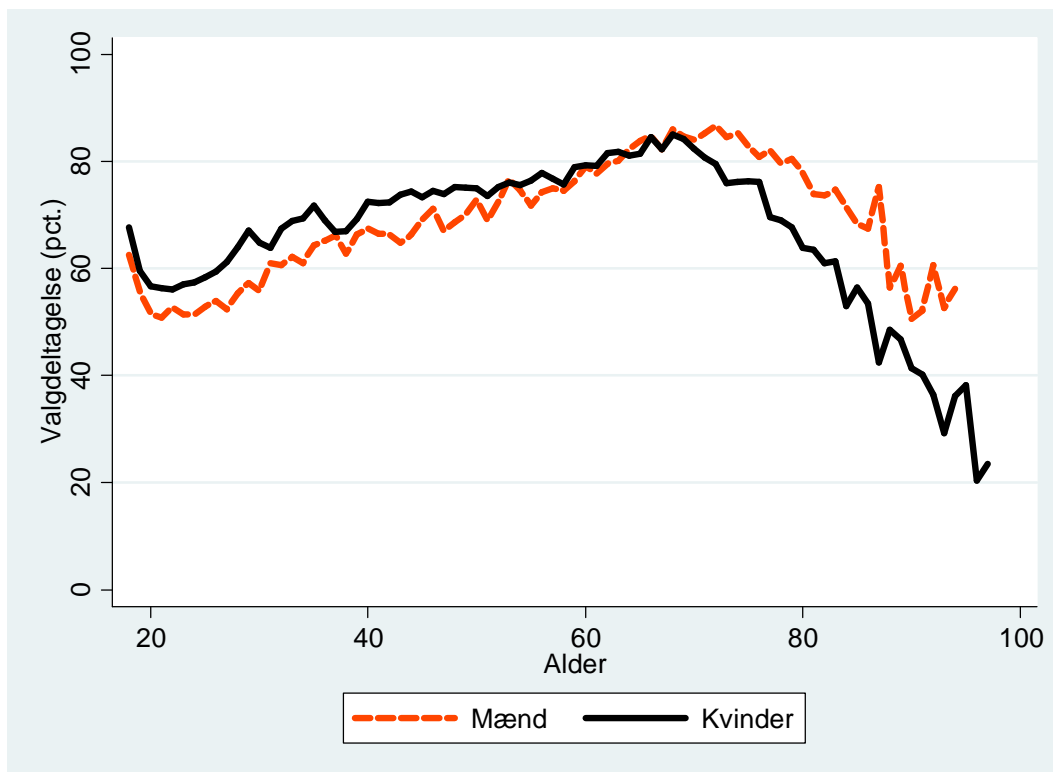

B2.851.3: Valgdeltagelse opdelt på uddannelse.

	Pct.	N
Grundskole	59,4	45.395
Gymnasial uddannelse	67,0	18.880
Faglig uddannelse	72,3	50.559
Kort- og mellemlang videregående uddannelse	80,8	31.285
Lang videregående uddannelse	82,2	12.062

B2.851.4: Valgdeltagelse opdelt på personlig indkomst.

	Pct.	N
Under 100.000 kr.	55,1	22.675
100.000-199.999 kr.	66,2	42.673
200.000-299.999 kr.	65,4	37.134
300.000-399.999 kr.	75,4	31.900
400.000-499.999 kr.	80,3	16.115
500.000-599.999 kr.	81,4	6.309
600.000-699.999 kr.	80,9	2.896
700.000-799.999 kr.	81,5	1.456
800.000-899.999 kr.	78,3	856
900.000-999.999 kr.	83,5	547
Over 1.000.000 kr.	83,1	1.655

B2.851.5: Valgdeltagelse opdelt efter primær beskæftigelse for udvalgte grupper.

	Pct.	N
Nettoledige	58,6	3.756
Bruttoledige	55,2	1.164
Flexydelse	82,7	214
Delvis ledighed	61,3	194
Beskæftiget uden løn	58,1	508
Uddannelsesforanstaltning/vejledning og opkvalificering	49,7	1.305
Sygedagpenge	57,9	1.089
Kontanthjælp	39,7	3.457
Revalideringsydelse	63,4	93
Øvrige uden for arbejdsstyrken	40,1	5.303
Førtidspensionist	51,8	6.887
Ledighedsydelse	68,3	284
Øvrige stemmeberettigede borgere	72,3	139.559

B2.851.6: Valgdeltagelse for etniske danskere, indvandrere og efterkommere efter statsborgerskab.

	Danske statsborgere		Udenlandske statsborgere		Alle
	Pct.	N	Pct.	N	Pct.
Dansk	71,6	151.001	42,2	135	71,6
Indvandrere	52,4	3.633	29,6	9.500	35,9
Efterkommere	44,9	851	36,6	161	43,6

B2.851.7: Valgdeltagelse opdelt på oprindelsesland (hovedgrupper) og statsborgerskab.

	Danske statsborgere		Udenlandske statsborgere		Alle
	Pct.	N	Pct.	N	Pct.
Danmark	71,6	151.001	42,2	135	71,6
Gamle EU lande	69,5	436	36,3	1.803	42,8
Nye EU lande	51,5	229	16,4	3.244	18,7
Resten af nordiske lande	65,3	121	33,3	790	37,5
Andre vestlige lande	60,4	48	46,9	194	49,6
Ikke-vestlige lande	48,1	3.650	36,6	3.630	42,4

B2.851.8: Valgdeltagelse opdelt på oprindelsesland og statsborgerskab.

	Danske statsborgere		Udenlandske statsborgere		Alle
	Pct.	N	Pct.	N	Pct.
Danmark	71,6	151.001	42,2	135	71,6
Finland	.	.	45,9	37	.
Island	.	.	28,9	239	.
Norge	66,4	107	35,3	550	40,3
Sverige	67,2	119	47,3	203	54,7
Belgien	.	.	25,0	36	.
Bulgarien	.	.	16,2	427	.
Frankrig	.	.	21,9	187	.
Grækenland	.	.	31,9	69	.
Holland	.	.	48,0	125	.
Irland	.	.	46,7	30	.
Italien	.	.	30,7	166	.
Jugoslavien	37,5	64	13,0	46	27,3
Polen	53,5	129	17,2	739	22,6
Portugal	.	.	16,9	65	.
Rumænien	37,8	45	17,0	817	18,1
Spanien	.	.	19,1	183	.
Storbritannien	71,7	46	43,3	275	47,4
Tyrkiet	49,3	221	35,7	283	41,7
Ungarn	.	.	12,6	230	.
Tyskland	69,1	178	42,2	405	50,4
Sudan	.	.	56,3	32	.
Uganda	.	.	40,0	35	.
Somalia	63,8	246	50,0	322	56,0
Brasilien	.	.	37,5	48	.
Canada	.	.	54,8	31	.
USA	.	.	47,2	108	.

Afghanistan	54,7	106	32,7	153	41,7
Sri Lanka	50,4	337	26,9	78	46,0
Indien	.	.	31,1	74	.
Indonesien	.	.	56,8	37	.
Irak	46,0	376	33,0	309	40,1
Iran	47,7	310	38,5	231	43,8
Kina	31,3	48	17,4	161	20,6
Libanon	38,0	484	37,3	134	37,9
Pakistan	.	.	45,2	31	.
Filippinerne	57,6	66	51,7	87	54,2
Syrien	57,6	33	.	.	.
Vietnam	40,0	417	36,7	166	39,1
Thailand	54,8	73	44,6	233	47,1
Estland	.	.	13,9	108	.
Letland	.	.	14,5	234	.
Litauen	.	.	18,4	456	.
Rusland	.	.	33,3	102	.
Ukraine	.	.	26,9	78	.
Bosnien- Hercegovina	53,3	338	36,8	323	45,2
Kosovo	.	.	41,7	36	.
Tjekkiet	.	.	18,5	65	.
Slovakiet	.	.	12,8	148	.

B2.860 Hjørring (nr. 860)

B2.860.1: Valgdeltagelse opdelt på aldersgrupper.

	Pct.	N
18 år	70,3	943
19-21 år	59,8	2.460
22-29 år	54,8	4.568
30-39 år	68,7	6.758
40-49 år	74,3	9.164
50-59 år	79,1	9.559
60-69 år	85,5	8.997
70-79 år	83,0	5.660
80-89 år	67,7	2.701
90-99 år	42,3	565

B2.860.2: Valgdeltagelse opdelt på køn.

	Pct.	N
Mand	72,6	25.442
Kvinde	75,7	25.950

Figur B.860.1: Valgdeltagelse fordelt på alder og køn.

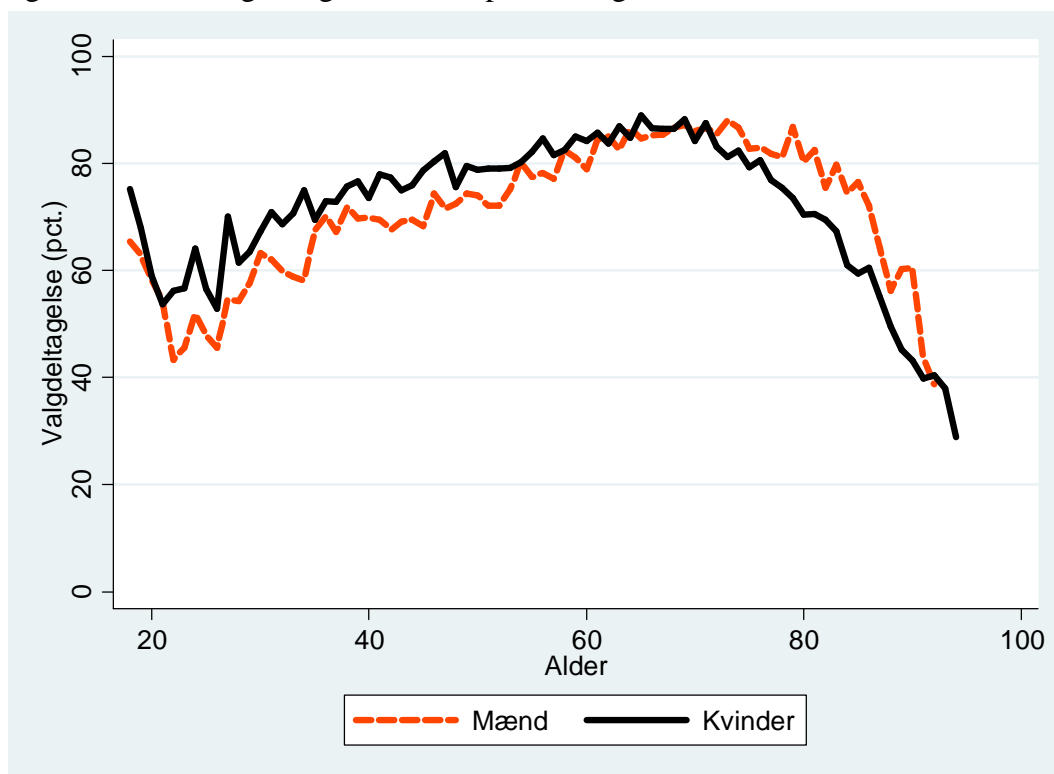

B2.860.3: Valgdeltagelse opdelt på uddannelse.

	Pct.	N
Grundskole	66,8	18.297
Gymnasial uddannelse	71,4	2.360
Faglig uddannelse	78,1	19.039
Kort- og mellemlang videregående uddannelse	86,5	8.541
Lang videregående uddannelse	85,2	1.512

B2.860.4: Valgdeltagelse opdelt på personlig indkomst.

	Pct.	N
Under 100.000 kr.	61,5	4.655
100.000-199.999 kr.	69,9	13.779
200.000-299.999 kr.	72,1	13.841
300.000-399.999 kr.	80,6	10.761
400.000-499.999 kr.	84,3	4.684
500.000-599.999 kr.	83,2	1.588
600.000-699.999 kr.	82,2	708
700.000-799.999 kr.	83,2	387
800.000-899.999 kr.	80,3	238
900.000-999.999 kr.	78,8	156
Over 1.000.000 kr.	85,1	549

B2.860.5: Valgdeltagelse opdelt efter primær beskæftigelse for udvalgte grupper.

	Pct.	N
Nettoledige	61,7	1.142
Bruttoledige	57,2	355
Flexydelse	82,8	128
Delvis ledighed	66,7	45
Beskæftiget uden løn	52,9	208
Uddannelsesforanstaltning/vejledning og opkvalificering	55,0	282
Sygedagpenge	67,6	377
Kontanthjælp	40,5	767
Revalideringsydelse	74,3	35
Øvrige uden for arbejdsstyrken	42,7	1.310
Førtidspensionist	59,4	2.696
Ledighedsydelse	65,2	184
Øvrige stemmeberettigede borgere	77,5	43.750

B2.860.6: Valgdeltagelse for etniske danskere, indvandrere og efterkommere efter statsborgerskab.

	Danske statsborgere		Udenlandske statsborgere		Alle
	Pct.	N	Pct.	N	Pct.
Dansk	76,0	48.663	25,0	32	75,9
Indvandrere	58,4	712	36,0	1.865	42,2
Efterkommere	45,8	83	35,1	37	42,5

B2.860.7: Valgdeltagelse opdelt på oprindelsesland (hovedgrupper) og statsborgerskab.

	Danske statsborgere		Udenlandske statsborgere		Alle Pct.
	Pct.	N	Pct.	N	
Danmark	76,0	48.663	25,0	32	75,9
Gamle EU lande	75,4	134	49,6	373	56,4
Nye EU lande	.	.	13,7	417	.
Resten af nordiske lande	73,4	64	37,6	279	44,3
Andre vestlige lande	.	.	71,0	31	.
Ikke-vestlige lande	50,9	548	39,4	802	44,1

B2.860.8: Valgdeltagelse opdelt på oprindelsesland og statsborgerskab.

	Danske statsborgere		Udenlandske statsborgere		Alle Pct.
	Pct.	N	Pct.	N	
Danmark	76,0	48.663	25,0	32	75,9
Island	.	.	43,5	46	.
Norge	66,7	45	36,5	233	41,4
Sverige	68,3	41	70,6	68	69,7
Holland	.	.	44,6	65	.
Polen	.	.	11,7	196	.
Rumænien	.	.	11,9	84	.
Storbritannien	.	.	45,0	60	.
Tyskland	78,3	60	46,6	133	56,5
Afghanistan	.	.	52,3	65	.
Indonesien	.	.	67,4	46	.
Irak	67,6	37	44,7	38	56,0
Libanon	25,5	55	.	.	.
Vietnam	45,9	255	27,2	224	37,2
Thailand	.	.	47,1	51	.
Litauen	.	.	22,9	48	.
Ukraine	.	.	28,0	50	.
Bosnien- Hercegovina	.	.	52,8	89	.

Bilag 3 - Valgdeltagelsen opdelt på vestlige og ikke-vestlige efterkommere

Nedenfor følger en række deskriptive tabeller over valgdeltagelsen opdelt på vestlige og ikke-vestlige indvandrere og efterkommere. Bemærk sammenligning med 2009-tallene (side 231 og 232) i Bhatti og Hansen (2010), at der heri er modstrid mellem rækkefølgen i tabeloverskrifterne og overskrifterne inden i tabellerne. Det korrekte er tabeloverskrifterne. De første to kolonner angiver således ”danskere”, de næste fire ”vestlig herkomst” og de sidste fire ”ikke-vestlig herkomst”. Strukturen af tabellerne er således den samme som nedenfor.

Tabel B3.1: Danskere, vestlige og ikke-vestlige indvandrere og efterkommere opdelt på alder (2013).

	Danskere		Vestlige				Ikke-vestlige			
	Pct.	N	Indvandrere		Efterkommere		Indvandrere		Efterkommere	
			Pct.	N	Pct.	N	Pct.	N	Pct.	N
18 år	74,5	65.077	27,1	950	54,0	315	40,8	1.886	45,8	4.334
19-21 år	62,2	188.481	13,5	9.212	45,3	935	31,3	6.924	36,0	11.542
22-29 år	61,2	430.902	15,5	43.942	42,4	2.032	28,4	31.874	35,4	15.843
30-39 år	71,7	562.910	27,3	39.568	52,0	1.787	40,4	55.239	43,8	8.815
40-49 år	77,1	708.479	41,6	28.341	70,1	1.414	48,0	59.052	47,2	962
50-59 år	80,1	663.274	51,3	21.454	74,2	1.370	50,3	40.527	79,9	149
60-69 år	85,7	647.280	66,5	19.124	69,7	735	51,0	18.409	73,6	53
70-79 år	84,1	407.722	71,8	11.208	68,4	554	44,8	7.481	.	.
80-89 år	69,0	182.127	59,3	4.502	53,9	269	31,1	2.354	.	.
90-99 år	45,7	37.851	40,5	901	36,5	63	18,0	272	.	.
Total	75,8	3.894.103	36,7	179.202	57,5	9.474	43,1	224.018	38,9	41.733

Tabel B3.2: Danskere, vestlige og ikke-vestlige indvandrere og efterkommere opdelt på køn (2013).

	Danskere		Vestlige				Ikke-vestlige			
	Pct.	N	Indvandrere		Efterkommere		Indvandrere		Efterkommere	
			Pct.	N	Pct.	N	Pct.	N	Pct.	N
Mand	74,4	1.916.341	32,7	88.967	55,4	4.868	42,1	108.534	36,1	21.517
Kvinde	77,1	1.978.641	40,6	90.261	59,8	4.606	44,0	115.489	41,9	20.216
Total	75,8	3.894.982	36,7	179.228	57,5	9.474	43,1	224.023	38,9	41.733

Tabel B3.3: Danskere, vestlige og ikke-vestlige indvandrere og efterkommere opdelt på uddannelse (2013).

	Danskere		Vestlige				Ikke-vestlige			
	Pct.	N	Indvandrere		Efterkommere		Indvandrere		Efterkommere	
			Pct.	N	Pct.	N	Pct.	N	Pct.	N
Grundskole	66,5	1.142.581	47,0	14.790	48,8	2.376	40,6	72.907	34,8	21.182
Gymnasial uddannelse	72,4	307.035	46,6	7.945	54,7	1.481	41,3	23.289	40,2	8.936
Faglig uddannelse	77,5	1.342.229	57,0	27.675	64,0	1.680	48,0	46.752	41,6	5.080
Kort- og ml videreg udd	85,6	760.058	59,5	26.041	73,6	1.697	50,8	29.669	51,6	4.136
Lang videregående udd	87,6	282.083	59,2	15.545	78,4	996	48,0	13.145	58,3	1.238
Total	76,2	3.833.986	55,6	91.996	61,7	8.230	44,7	185.762	39,3	40.572

Tabel B3.4: Danskere, vestlige og ikke-vestlige indvandrere og efterkommere opdelt på indkomstgrupper (2013).

	Danskere		Vestlige				Ikke-vestlige			
	Pct.	N	Indvandrere		Efterkommere		Indvandrere		Efterkommere	
			Pct.	N	Pct.	N	Pct.	N	Pct.	N
Under 100.000 kr.	66,4	371.464	19,4	44.044	43,2	2.195	31,6	41.781	37,2	19.813
100.000-199.999 kr.	72,1	956.038	43,7	34.394	51,6	2.035	41,9	70.866	35,6	9.381
200.000-299.999 kr.	71,8	894.570	41,4	33.575	57,3	1.762	46,4	61.636	39,7	5.981
300.000-399.999 kr.	79,8	807.712	49,5	23.441	68,3	1.463	51,3	30.420	47,4	3.912
400.000-499.999 kr.	83,7	431.788	58,3	11.911	72,8	920	52,7	10.390	50,2	1.509
500.000-599.999 kr.	84,7	183.272	59,5	5.151	75,9	377	51,5	3.628	50,9	530
600.000-699.999 kr.	85,2	90.014	59,9	2.725	77,4	217	50,9	1.596	49,8	225
700.000-799.999 kr.	85,1	49.064	59,7	1.538	73,1	134	50,2	882	44,5	110
800.000-899.999 kr.	85,0	29.203	56,9	957	69,1	81	48,7	454	48,3	58
900.000-999.999 kr.	84,7	18.475	49,3	679	83,7	49	53,9	280	59,4	32
Over 1.000.000 kr.	84,5	60.361	47,5	2.363	74,0	146	49,2	657	56,2	73
Total	75,8	3.891.961	39,6	160.778	57,9	9.379	43,3	222.590	39,0	41.624

Tabel B3.5: Danskere, vestlige og ikke-vestlige indvandrere og efterkommere opdelt på sociale grupper (2013).

	Danskere		Vestlige				Ikke-vestlige			
	Pct.	N	Indvandrere		Efterkom.		Indvandrere		Efterkommere	
			Pct.	N	Pct.	N	Pct.	N	Pct.	N
Nettoledige	65,3	79.047	37,4	4.135	50,0	250	44,0	11.101	33,7	1.961
Bruttoledige	61,4	25.600	32,9	1.810	39,8	113	42,4	4.414	29,8	779
Flexydelse	85,5	5.864	65,4	136	.	.	62,3	77	.	.
Delvis ledighed	69,4	4.289	38,5	257	.	.	43,8	582	26,3	95
Beskæftiget u. løn	61,7	13.400	38,1	289	50,0	36	45,1	1.236	24,6	138
Uddannelsesforanst altning/vejledning og opkvalificering	56,6	18.905	36,9	501	48,7	78	44,1	3.002	28,8	410
Sygedagpenge	65,0	23.557	41,5	851	64,6	48	48,5	3.700	42,2	282
Kontanthjælp	43,3	58.806	27,6	1.859	34,4	221	35,9	18.002	22,5	1.735
Revalideringsydelse	70,1	1.536	46,9	32	.	.	53,2	77	.	.
Øvrige uden for arbejdsstyrken	56,2	89.726	16,2	24.470	35,4	704	26,8	21.345	25,2	3.979
Førtidspensionist	59,4	173.648	45,5	3.698	52,7	351	43,5	27.505	34,9	740
Introduktionsydelse	48,1	478	.	.
Ledighedsydelse	70,8	10.569	49,4	255	.	.	58,4	901	.	.
Øvrige stemmeberettigede	78,4	3.379.454	45,2	119.505	61,7	7.482	46,6	129.729	42,6	31.121
Total	75,8	3.884.410	40,1	157.799	58,0	9.314	43,3	222.154	39,1	41.285

Bilag 4 - Andre uddybende tabeller

Tabel B4.1: Valgdeltagelse fordelt på oprindelsesland og statsborgerskab (2013).

	Danske statsborgere		Udenlandske statsborgere		Alle Pct.
	Pct.	N	Pct.	N	
Danmark	75,8	3.890.111	54,7	4.871	75,8
Udlandet	41,5	171	36,4	198	38,8
Statsløs	32,4	287	24,7	170	29,5
Finland	72,1	1.273	47,3	2.159	56,5
Island	70,5	596	37,8	5.773	40,8
Luxembourg	51,7	58	43,9	41	48,5
Norge	70,8	3.080	45,1	12.316	50,2
Sverige	74,5	4.239	51,1	9.829	58,2
Albanien	47,2	53	38,9	198	40,6
Belgien	74,4	211	34,2	853	42,2
Bulgarien	54,2	345	14,9	5.088	17,4
Tjekkoslaviet	66,4	614	47,8	180	62,2
Frankrig	73,8	621	31,3	4.629	36,3
Grækenland	62,5	304	23,7	1.585	30,0
Holland	78,7	698	48,8	4.911	52,5
Irland	71,1	135	41,1	1.242	44,0
Italien	71,0	486	25,3	5.065	29,3
Serbien-	53,6	97	35,3	558	38,0
Montenegro					
Jugoslavien	43,1	6.918	23,7	5.863	34,2
Malta	.	.	47,5	61	.
Polen	57,0	6.280	14,8	23.805	23,6
Portugal	66,2	201	22,8	1.197	29,0
Rumænien	48,4	1.123	13,8	13.057	16,6
Schweiz	71,4	248	56,0	988	59,1
Sovjetunionen	55,2	878	30,8	250	49,8
Spanien	62,1	441	22,0	4.206	25,8
Storbritannien	67,6	1.955	41,1	10.803	45,2
Tyrkiet	57,0	21.834	49,8	22.934	53,3
Ungarn	65,7	963	14,1	2.870	27,1
Tyskland	75,1	9.881	42,1	18.540	53,6
Østrig	74,2	465	38,6	943	50,4
Europa uoplyst	64,5	31	.	.	.
Algeriet	43,3	665	33,2	307	40,1
Angola	64,1	39	25,8	89	37,5
Burundi	50,8	191	45,1	253	47,5
Etiopien	54,2	622	33,7	395	46,2
Eritrea	58,0	150	40,0	130	49,6
Gambia	44,9	272	39,9	311	42,2
Ghana	56,8	535	35,7	933	43,4

Guinea-Bissau	.	.	50,0	36	.
Guinea	57,6	33	23,8	63	35,4
Kenya	48,2	380	34,2	480	40,3
Liberia	54,1	37	35,9	64	42,6
Libyen	36,9	65	24,7	73	30,4
Mozambique	52,6	38	28,4	95	35,3
Marokko	38,8	4.776	31,6	2.320	36,4
Mauritius	61,6	73	41,5	41	54,4
Nigeria	45,5	220	29,4	598	33,7
Sierre Leone	44,6	139	36,1	166	40,0
Sudan	43,1	153	44,4	383	44,0
Sydafrika	63,4	339	40,1	419	50,5
Tanzania	49,7	318	40,2	321	44,9
Tunesien	37,6	508	28,8	372	33,9
Uganda	41,7	588	30,5	574	36,1
Egypten	35,2	1.141	26,7	501	32,6
Cameroun	55,7	88	32,7	318	37,7
Congo Demo. rep.	52,9	102	55,5	456	55,0
Congo,repub.	59,6	47	51,7	362	52,6
Elfenbenskysten	46,2	171	36,1	202	40,8
Rwanda	62,8	113	52,5	139	57,1
Senegal	58,5	41	42,4	59	49,0
Somalia	48,1	4.505	41,5	4.917	44,7
Togo	51,5	66	37,1	62	44,5
Zimbabwe	57,1	98	43,5	115	49,8
Zambia	41,2	97	33,7	193	36,2
Afrika uoplyst	78,4	37	20,8	48	45,9
Argentina	69,9	548	35,4	381	55,8
Bolivia	59,7	62	42,7	75	50,4
Brasilien	58,7	549	38,1	1.444	43,8
Guyana	56,9	65	.	.	.
Canada	69,2	448	42,8	1.130	50,3
Chile	67,3	738	41,1	501	56,7
Colombia	51,0	239	37,0	338	42,8
Costa Rica	.	.	30,0	50	.
Cuba	48,0	75	42,1	299	43,3
Dominik. rep.	53,2	47	38,7	62	45,0
Ecuador	57,9	107	40,3	154	47,5
Guatemala	58,3	36	53,6	56	55,4
Honduras	62,9	35	40,4	47	50,0
Jamaica	42,0	50	31,2	77	35,4
Mexico	70,7	164	44,0	432	51,3
Nicaragua	58,0	50	33,8	71	43,8
Peru	58,2	292	42,9	436	49,0
El Salvador	.	.	53,3	30	.
Trinidad og Tobago	60,0	55	37,3	59	48,2
Uruguay	55,9	152	37,2	78	49,6

USA	68,0	1.088	42,6	4.192	47,8
Venezuela	69,1	162	37,8	270	49,5
Yemen	37,2	180	24,3	37	35,0
Foren.Arab.emira.	33,3	33	.	.	.
Afghanistan	45,3	3.308	40,6	5.823	42,3
Bahrain	22,5	40	.	.	.
Bhutan	.	.	76,2	248	.
Bangladesh	47,0	115	45,7	359	46,0
Myanmar	72,9	48	61,4	1.099	61,9
Cambodja	36,4	110	45,2	93	40,4
Sri Lanka	62,7	5.697	52,1	2.094	59,8
Cypern	63,4	82	31,3	67	49,0
Taiwan	50,5	91	39,3	112	44,3
Indien	51,8	1.779	30,0	2.308	39,5
Indonesien	72,8	195	56,7	550	60,9
Irak	39,9	9.919	31,6	9.801	35,8
Iran	45,1	8.859	31,5	3.749	41,1
Israel	53,0	642	37,1	561	45,6
Japan	66,3	243	44,6	746	49,9
Jordan	29,5	1.028	24,6	487	27,9
Kina	42,5	1.863	19,4	4.722	25,9
Kuwait	33,5	565	26,7	536	30,2
Laos	73,3	30	.	.	.
Libanon	34,8	12.651	26,3	3.146	33,1
Malaysia	62,1	132	42,7	246	49,5
Nepal	63,4	41	41,8	865	42,8
Nordkorea	.	.	27,8	36	.
Pakistan	43,8	8.674	37,3	7.245	40,8
Filippinerne	55,6	2.441	39,8	3.801	46,0
Saudi-Arabien	40,7	59	22,0	41	33,0
Singapore	68,5	92	42,8	166	51,9
Sydkorea	54,4	206	30,8	214	42,4
Syrien	37,7	1.491	38,0	1.130	37,8
Ml.Østen uoplyst	43,7	325	29,9	137	39,6
Vietnam	42,9	6.983	27,4	3.161	38,1
Thailand	52,3	1.490	43,6	6.774	45,2
Asien uoplyst	59,5	37	.	.	.
Australien	53,4	148	35,7	1.062	37,9
New Zealand	75,8	62	45,3	362	49,8
Estland	59,0	83	22,3	1.246	24,6
Letland	60,4	149	16,5	3.636	18,2
Litauen	59,2	196	12,2	7.787	13,3
Rusland	52,6	924	33,4	3.031	37,9
Ukraine	50,3	453	27,9	3.221	30,6
Hviderusland	51,3	115	46,0	341	47,4
Armenien	40,1	332	30,8	234	36,2
Aserbajdsjan	38,2	89	28,7	174	31,9
Moldova	56,9	58	30,8	247	35,7

Usbekistan	52,2	46	25,9	162	31,7
Kasakhstan	47,5	40	32,4	105	36,6
Georgien	43,5	62	31,7	120	35,7
Kroatien	58,0	393	24,8	451	40,3
Slovenien	51,5	33	18,1	271	21,7
Bosnien- Hercegovina	53,8	8.527	36,4	8.910	44,9
Makedonien	40,1	986	20,6	1.904	27,3
Serbien	54,5	77	28,2	496	31,8
Jugoslavien	46,2	290	28,2	958	32,4
Montenegro	38,7	31	29,3	133	31,1
Kosovo	44,8	248	34,2	768	36,8
Tjekkiet	51,4	35	19,1	834	20,4
Slovakiet	.	.	13,8	1.380	.
Total	74,8	4.059.506	34,0	289.934	72,1

Tabel B4.2: Valgdeltagelse fordelt på igangværende uddannelse (2013).

	Pct.	N
Grundskole og forberedende uddannelser	54,1	12.551
Gymnasial uddannelse	74,3	116.627
Faglig uddannelse (grundforløb, praktik- og hovedforløb)	53,7	123.535
Kort- og mellemlang videregående uddannelse	66,4	170.859
Lang videregående uddannelse	72,2	61.459
Total	65,5	485.031

Note: Vær opmærksom på at tallene for igangværende uddannelse ovenfor er baseret på individernes igangværende uddannelse i skoleåret 2012-2013 og derfor ikke er helt nøjagtig i forhold til den igangværende uddannelse på valgdagen.

Tabel B4.3: Valgdeltagelse fordelt på igangværende uddannelse (44 kommuner, 2009).

	Pct.	N
Grundskole og forberedende uddannelser	43,1	3.869
Gymnasial uddannelse	61,8	50.287
Faglig uddannelse (grundforløb, praktik- og hovedforløb)	41,5	60.747
Kort- og mellemlang videregående uddannelse	60,0	103.901
Lang videregående uddannelse	68,3	44.501
Total	57,2	263.305

Note: Vær opmærksom på at tallene for igangværende uddannelse ovenfor er baseret på individernes igangværende uddannelse i skoleåret 2008-2009 og derfor ikke er helt nøjagtig i forhold til den igangværende uddannelse på valgdagen.

Tabel B4.4: Valgdeltagelse fordelt på igangværende uddannelse (44 kommuner, 2013).

	Pct.	N
Grundskole og forberedende uddannelser	53,1	6.598
Gymnasial uddannelse	73,2	63.745
Faglig uddannelse (grundforløb, praktik- og hovedforløb)	52,8	66.815
Kort- og mellemlang videregående uddannelse	67,0	132.782
Lang videregående uddannelse	72,3	52.480
Total	65,9	322.420

Note: Vær opmærksom på at tallene for igangværende uddannelse ovenfor er baseret på individernes igangværende uddannelse i skoleåret 2012-2013 og derfor ikke er helt nøjagtig i forhold til den igangværende uddannelse på valgdagen.

Tabel B4.5: Valgdeltagelse fordelt på alder for nydanskere (alle 98 kommuner, 2013).

	Danske statsborgere		Udenlandske statsborgere		Alle Pct.
	Pct.	N	Pct.	N	
18 år	47,6	4.256	35,9	3.229	42,5
19-21 år	37,0	12.253	21,1	16.360	27,9
22-29 år	36,4	28.413	18,4	65.278	23,9
30-39 år	46,4	30.090	31,8	75.319	36,0
40-49 år	55,3	32.499	41,2	57.270	46,3
50-59 år	58,8	28.189	45,3	35.311	51,3
60-69 år	67,3	18.972	51,1	19.349	59,1
70-79 år	73,0	9.857	48,8	9.415	61,2
80-89 år	61,8	3.958	34,7	3.171	49,8
90-99 år	42,0	884	19,2	354	35,5
Total	52,1	169.371	33,6	285.056	40,5

Tabel B4.6: Valgdeltagelse fordelt på alder for nydanskere (44 kommuner, 2009).

	Pct.	N	Pct.	N	Pct.
18 år	38,8	2.194	30,4	1.654	35,2
19-21 år	29,0	6.172	20,7	6.932	24,6
22-29 år	29,1	15.863	17,7	29.154	21,7
30-39 år	39,4	17.934	30,0	37.673	33,1
40-49 år	48,4	20.242	37,4	28.111	42,0
50-59 år	54,2	14.782	41,2	16.303	47,4
60-69 år	60,7	9.586	46,3	9.690	53,4
70-79 år	66,0	4.194	39,0	4.692	51,8
80-89 år	53,4	2.201	28,4	1.518	43,2
90-99 år	34,8	465	12,7	126	30,1
Total	44,9	93.633	31,2	135.853	36,8

Note: Tabellen afviger en smule fra tabel 3.4 i 2009-rapporten, da to valgsteder i Esbjerg er ekskluderet grundet sammenlægning med andre valgsteder mellem 2009 og 2013.

Tabel B4.7: Valgdeltagelse fordelt på alder for nydanskere (44 kommuner, 2013).

	Danske statsborgere		Udenlandske statsborgere		Alle Pct.
	Pct.	N	Pct.	N	
18 år	44,3	2.805	33,8	1.895	40,1
19-21 år	35,8	8.550	19,8	10.737	26,9
22-29 år	36,1	20.361	18,1	46.129	23,6
30-39 år	44,8	20.539	31,0	49.022	35,1
40-49 år	52,7	21.100	39,5	35.122	44,5
50-59 år	55,8	17.961	43,3	21.004	49,1
60-69 år	63,6	11.714	49,0	11.552	56,4
70-79 år	70,3	5.474	45,5	5.527	57,8
80-89 år	60,0	2.239	31,9	1.886	47,1
90-99 år	41,0	507	16,7	222	33,6
Total	49,3	111.250	31,7	183.096	38,4

Note: To ændrede valgsteder fra Esbjerg er ekskluderet i forhold til tabel 3.4 i 2009-rapporten.

Tabel B4.8: Valgdeltagelse fordelt på alder (44 kommuner, 2013).

	Pct.	N
18 år	70,2	37.900
19-21 år	57,6	129.813
22-29 år	55,9	359.028
30-39 år	65,4	401.950
40-49 år	72,4	432.865
50-59 år	76,5	380.582
60-69 år	83,1	354.602
70-79 år	81,8	216.174
80-89 år	66,6	96.985
90-99 år	44,1	20.803
100- år	25,4	508
Total	70,5	2.431.210

Tabel B4.9: Valgdeltagelse fordelt på alder (44 kommuner, 2009).

	Pct.	N
18 år	57,0	34.209
19-21 år	44,5	114.751
22-29 år	47,1	319.753
30-39 år	57,7	421.840
40-49 år	65,7	424.025
50-59 år	73,1	365.657
60-69 år	79,7	338.490
70-79 år	76,7	187.071
80-89 år	59,8	98.384
90-99 år	38,3	19.405
100- år	26,5	456
Total	64,1	2.324.041

Referencer

- Beetham, D. 1994. *Defining and measuring democracy*, London.
- Bernstein, R., Chadha, A. & Montjoy, R. 2001. Overreporting Voting: Why It Happens and Why It Matters. *Public Opinion Quarterly*, 65(1): 22-44.
- Bhatti, Y., Dahlgaard, J. O., Hansen, J. H. & Hansen, K. M. 2014. *Kan man øge valgdeltagelsen? Analyse af mobiliseringstiltag ved kommunalvalget den 19. november 2013* København: Institut for Statskundskab, Københavns Universitet.
- Bhatti, Y. & Hansen, K. M. 2010. Valgdeltagelsen ved kommunalvalget 17. november 2009. Beskrivende analyser af valgdeltagelsen baseret på registerdata. *Arbejdsrapport Københavns Universitet, Institut for Statskundskab*, 2010(3).
- Bhatti, Y. & Hansen, K. M. 2012a. The effect of generation and age on turnout to the European Parliament - How turnout will continue to decline in the future. *Electoral Studies*, 31(2): 262-272.
- Bhatti, Y. & Hansen, K. M. 2012b. Leaving the Nest and the Social Act of Voting: Turnout among First-Time Voters. *Journal of Elections, Public Opinion & Parties*, 22(4): 380-406.
- Bhatti, Y. & Hansen, K. M. 2012c. Retiring from Voting: Turnout among Senior Voters. *Journal of Elections, Public Opinion & Parties*, 22(4): 479-500.
- Bhatti, Y. & Hansen, K. M. 2013. Nydanskernes repræsentation i kommunalbestyrelserne. pp. 339-363 I: Elklit, J. & Kjær, U. (red.) *KV09: Analyser af kommunalvalget 2009*. Odense: University Press of Southern Denmark.
- Danmarks Statistik. 2014. Befolkning og valg 2014:2. *Statistiske efterretninger*, 5/3-2014.
- Easton, D. 1965. *A Framework for Political Analysis*: Englewood Cliffs: Prentice-Hall.
- Elklit, J., Møller, B., Svensson, P. & Togeby, L. 2000. *Hvem stemmer-og hvem stemmer ikke?: En analyse af valgdeltagelsen i København og Århus ved kommunalbestyrelsesvalgene i 1997: Magtudredningen*.
- Elklit, J., Møller, B., Svensson, P. & Togeby, L. 2005. *Gensyn med sofavælgerne. Valgdeltagelse i Danmark*, Århus: Århus Universitetsforlag.
- Fieldhouse, E. & Cutts, D. 2012. The companion effect: household and local context and the turnout of young people. *The Journal of Politics*, 1(1): 1-14.
- Kam, C. D. & Palmer, C. L. 2008. Reconsidering the effects of education on political participation. *The Journal of Politics*, 70(03): 612-631.
- Karp, J. A. & Brockington, D. 2005. Social Desirability and Response Validity: A Comparative Analysis of Overreporting Voter Turnout in Five Countries. *Journal of Politics*, 67(3): 825-840.
- Key, V. O. J. 1961. *Public opinion and American democracy*, New York: Alfred A. Knopf.
- Lijphart, A. 1997. Unequal participation: democracy's unresolved dilemma. *American political science review*: 1-14.
- Pitkin, H. F. 1967. *The Concept of Representation*, Berkeley: University of California Press.
- Sondheimer, R. M. & Green, D. P. 2010. Using experiments to estimate the effects of education on voter turnout. *American Journal of Political Science*, 54(1): 174-189.

Om forfatterne

Yosef Bhatti, ph.d., er seniorforsker ved KORA – Det Nationale Institut for Kommuners og Regioners Analyse og Forskning. Hans forskning er blandt andet publiceret i European Journal of Political Research, Public Choice, Electoral Studies, Climate Policy, Acta Politica, Journal of Elections, Public Opinion and Parties, Public Choice, Scandinavian Political Studies, Public Administration og Governance.

Jens Olav Dahlgaard er ph.d.-studerende ved Institut for Statskundskab, Københavns Universitet. Han forsker bl.a. i valg, valgdeltagelse, politisk mobilisering og afstemningsteori. Hans forskning er blandt andet publiceret i Applied Energy og Nationaløkonomisk Tidsskrift. Han blogger om valg og vælgere på politik.tv2.dk.

Jonas Hedegaard Hansen er ph.d.-studerende ved Institut for Statskundskab, Københavns Universitet. Han forsker blandt andet i valg, valgdeltagelse, kampagneformer, politisk psykologi og holdningsdannelse. Hans forskning er blandt andet publiceret ved DJØF-forlaget og i Administrativ Debat.

Kasper Møller Hansen, ph.d., er professor ved Institut for Statskundskab, Københavns Universitet. Han forsker bl.a. i holdningsdannelse, vælgeradfærd og valgdeltagelse. Han er forskningsleder af indeværende forskningsprojektet om valgdeltagelse. Han har senest blandt andet publiceret bøgerne The Nordic Voter (2014, medforfattet), ECPR-Press, Krisevalg (2013, medforfattet) og Folketingsvalgkampen 2011 i perspektiv (2014, medforfattet), DJØF-forlaget. Desuden har han publiceret en lang række artikler i blandt andet Political Communication, European Journal of Political Research, Public Choice, Electoral Studies, Acta Politica, Journal of Elections, Public Opinion and Parties, International Journal of Public Opinion Research, Scandinavian Political Studies, Public Administration, Journal of Information Technology & Politics, Politica, Økonomi & Politik og Metode & Data. Se www.kaspermhansen.eu for yderligere information.